



NEW FOLDER BEGINS



000152

1 August - 10 September 1942 H.Gr Mitte, 31614/2

War Journal No.2, Appednices No.314-477, Maps No.K 1-4,
Sketches No.Z 1-4, Army Directory, Ration Strength Reports,
Russia (KTB Nr.2, Anlagen Nr.314-477, Karten Nr.K 1-4,
Zeichnungen Nr. Z 1-4, Kriegsranliste, Verpflegungs-
staerken, Russland) Typed, handwritten, mimeographed and
printed, 2 linear inches.

Folder contains Army Directory and ration strength,
also reports, teletype messages, directives charts & maps
dealing with various phases of the supply system of Army
Group Center and the transportation and location of these
supplies. Maps (1:1,000,000) showing disposition of own
enemy units along Army Group Center sector.

T-311, Roll 214, 1st Frame 152

AFG

000153

СОВЕРШЕННО СЕКРЕТНО.

НКВД СССР

Управление НКВД по Смоленской области

_____ ОТДЕЛ

Григорьев Александр

ДЕЛО-ФОРМУЛЯР № _____

[Handwritten signature]

Начато " _____ " 19 _____ г.

Закончено " _____ " 194 _____ г.

Секрет

Арх. № _____

000154

*Army Group
M. 1112*

KTB

Langada z. B. 4

Anlagen

Nr 314-477

Karten

Nr K 7-4

Zuzeichnungen

Nr 7-4

Kriegsberichte

Erpflügungsbücher

Rippen

1.8.42

10.9.42

GA

31614

2

~~11/17/7~~

000155

Kriegsrankliste

sämtlicher Offiziere und Beamten im Offiziersrang

des
der *Kriegsrankliste* O. F. G. / Gen. G. *Luftwaffe* *Heim*

ATB₂

Rd. Nr.	Dienst- grad*) Stellung	Name (Vorname)	Patent oder Tag der Er- nennung	Dienst- stelle (Komp. u. No.)	Tag des		Bemerkungen**)
					Zugangs woher?	Abgangs wohin?	
1.	Oberstleut. O. Gen. i. G.	U. U. U., G. G.	1. 4. 42 (549)	O. Gen.	1. 6. 42 Hd. 10. 20. (m. 6.)		1. 5. 42. Offiziersstelle
2.	Major Gen 1 i. G.	U. U. U., G. G.	1. 9. 40 (322)	Gen 1.	6. 4. 41. Hd. 20. 20.		1. 5. 42. Offiziersstelle
3.	Oberst. Gen. Off. O. R.	U. U. U., G. G.	1. 10. 41 (395)	Gen 1.	1. 4. 41. Hd. 25. 20.		1. 5. 42. Offiziersstelle
4.	Major Gen. Off. O. R. p. U.	U. U. U., G. G.	1. 11. 40 R. 22: 7. 3. 41.	Gen 1.	10. 3. 41. Aufst. 6. 4. (m. 29.)		1. 5. 42. Offiziersstelle Kommandant, Aufst. 6. 4. 41. 1. 5. 42. Offiziersstelle
5.	Major Gen. i. G.	U. U. U., G. G.	1. 4. 41. (90)	Gen 1.	19. 6. 42. O. G. 1. 4. 41.		Kommandant, Aufst. 6. 4. 41. 1. 5. 42.
6.	Major Gen. i. G.	U. U. U., G. G.	1. 5. 41.	Gen 1.	7. 9. 41. O. G. 1. 4. 41.		Kommandant, Aufst. 6. 4. 41. 1. 5. 42. 1. 5. 42. Offiziersstelle
7.	Major Gen. i. G.	U. U. U., G. G.	1. 10. 41.	Gen 1.	16. 7. 41. O. G. 1. 4. 41.		1. 5. 42. Offiziersstelle
8.	Major Gen. i. G.	U. U. U., G. G.	1. 11. 39 (1)	Gen 2	1. 4. 41. O. G. 1. 4. 41. 404.		1. 5. 42. Offiziersstelle
9.	Major Gen. i. G.	U. U. U., G. G.	1. 5. 42.	Gen 2	10. 3. 41. Aufst. 6. 4. 51.		1. 5. 42. Offiziersstelle.
10.	Major Gen. i. G.	U. U. U., G. G.	1. 1. 41. (533)	Gen 2	19. 3. 41. O. G. 1. 4. 41. 21.		1. 5. 42. Offiziersstelle.
11.	Major Gen. i. G.	U. U. U., G. G.	1. 5. 40 (120)	Gen 2	20. 6. 41. R. 5. 41.		2. 5. 42. p. R. 537. Aufst. 6. 4. 41. 1. 5. 42. Offiziersstelle
12.	Oberst. O. R.	U. U. U., G. G.	1. 1. 41. (330)	Gen 1.	1. 6. 42. Hd. 10. 20. (m. 6.)		1. 5. 42. Offiziersstelle
13.	Major Gen. i. G.	U. U. U., G. G.	27. 5. 39 R. 22: 1. 2. 42	Gen 1.	10. 3. 41. Aufst. 6. 4. 67.		1. 5. 42. Offiziersstelle

Eintragung: In Kriegsrankliste ist laufend zu führen.

000156

Efd. Nr.	Dienstgrad*) Stellung	Name (Vorname)	Patent oder Tag der Ernennung	Dienststelle (Komp. ulm.)	Tag des		Bemerkungen**)
					Zugangswoher?	Abgangswohin?	
14.	Ob. Zapfen O. R. 1. 2.	Egitzorn, Ernst	15.2.41.	Obere Abt.	1.8.41. Kgl. Arb. Abt. Lyon.		1.8.42. Offiziersstelle.
15.	Leitender Techn. Assistent mkt.	Dr. Müller, Carl Hilf.	1.4.41. (1)	IV b	16.4.42. Kgl. Arb. Abt. Lyon.		23.5.42: Amalgam-Motoren, Formig. I. R. (Lyon.) 1.8.42. Offiziersstelle 26.8.42. g. für in Fortbildung 1.8.42. Offiziersstelle
16.	Leitender Techn. Assistent mkt.	Dr. Geyser, Ernst	1.2.42. (141)	IV b	18.3.42. Kgl. Arb. Abt. Lyon.		1.8.42. Offiziersstelle
17.	Leitender Techn. Assistent mkt.	Dr. Klingebiel, Erwin	1.12.41.	IV b	11.3.42. Kgl. Arb. Abt. Lyon.	21.7.42. Kgl. Arb. Abt. Lyon.	
18.	Leitender Techn. Assistent mkt.	Dr. Tringent, Erwin	1.2.42. (7)	IV c	1.2.42. Kgl. Arb. Abt. Lyon.		1.8.42. Offiziersstelle
19.	Leitender Techn. Assistent mkt.	Fotografier, Walter	1.9.41. (102)	V (K)	8.5.42. Kgl. Arb. Abt. Lyon.	26.8.42. Kgl. Arb. Abt. Lyon.	Abkommandiert; 26.8.42. Ernennung, mitgeführt.
20.	Leitender Techn. Assistent mkt.	Dr. Langst, Leopold	1.1.42.	V (K)	1.7.42. Kgl. Arb. Abt. Lyon.	25.7.42. Kgl. Arb. Abt. Lyon.	
21.	Leitender Techn. Assistent mkt.	Rofka, Robert	1.2.41.	V (K)	29.5.42. Kgl. Arb. Abt. Lyon.		
22.	Leitender Techn. Assistent mkt.	Reisner, Johann	1.5.41.	V (K)	1.6.42. Kgl. Arb. Abt. Lyon.		1.8.42. Offiziersstelle.
23.	Leitender Techn. Assistent mkt.	Reisner, Josef	1.5.41.	V (K)	10.6.42. Kgl. Arb. Abt. Lyon.		
24.	Leitender Techn. Assistent mkt.	Reisner, Hilf.	1.11.39. (47)	IV 2	11.3.41. Kgl. Arb. Abt. Lyon.	10.7.42. Kgl. Arb. Abt. Lyon.	
25.	Leitender Techn. Assistent mkt.	Reisner, Moriz	1.9.41.	Obere Abt.	4.7.42. Kgl. Arb. Abt. Lyon.		
26.	Leitender Techn. Assistent mkt.	Reisner, Adolf	1.9.40. (49)	V (K)	10.7.42. Kgl. Arb. Abt. Lyon.		1.8.42. Offiziersstelle.
27.	Leitender Techn. Assistent mkt.	Reisner, Gustav	24.5.40. (8)	IV b	12.7.42. Kgl. Arb. Abt. Lyon.		
28.	Leitender Techn. Assistent mkt.	Reisner, Max	1.8.39.	V (K)	15.7.42. Kgl. Arb. Abt. Lyon.		

*) offic. d. B. ulm.
**) auch Beförderungen, Loh., Vererbung, Anstellung, Wohnverhältnisse, Ortsverordnungen (Bsp. mit Datum).

000157

Efd. Nr.	Dienst- grad*) Stellung		Name (Vorname)	Patent oder Tag der Er- nennung	Dienst- stelle (Komp. abw.)	Tag des		Bemerkungen**)
						Zugangs woher?	Abgangs wohin?	
29.	LA. Kziloff S. R.	(W)	Miroslawski, Josef	1.7.42.	IV 1 (W)	15.8.42. 26.5.1962.		Kommant.
30.	Überw. Udz.		Dr. Molkauitz, Eugen	1.3.42 (21)	IV 6	18.7.42 Fam. Bf. 1943.		
31.	UBLA. S. R.		Mitnick, Friedrich, Paul	1.3.41 (13)	IV 1 (W)	1.9.42. Fam. Bf. 1943.		Kommant. Abgang vom 9.9.42. Zurück, Ljuba.

*) offn. u. S. ujm.

**) auch Beförderungen, Tod, Veranlassung, Kranfheit, Arbeitsveränderungen, Ortsveränderungen (Stoff, mit Datum).

000156

ATB 202.2

Gefechts- und Verpflegungsstärken

des Aufmarschpelle 6524 / 10 am 10. Laufespelle Mission.
der

	Tag	Gefechtsstärken*)					Verpflegungsstärken**)					Verwendungsbereite Waffen aller Art (außer Handfm. u. blank. Waffen)	
		Offiziere	Beamte	Unteroffiziere	Mannschaften	Pferde	Offiziere	Beamte	Unteroffiziere	Mannschaften	Pferde	Zahl	Reiher und Art
a) des Stabes	18.7.												
b) der unterst. Truppen													
zusammen:	18.7.						20	8	19	72			
a) des Stabes													
b) der unterst. Truppen													
zusammen:	17.7.						18	8	18	71			
a) des Stabes													
b) der unterst. Truppen													
zusammen:	21.7.						19	5	17	72			
a) des Stabes													
b) der unterst. Truppen													
zusammen:	1.8.						18	7	19	76			
a) des Stabes													
b) der unterst. Truppen													
zusammen:	17.8.						18	7	19	78			
a) des Stabes													
b) der unterst. Truppen													
zusammen:	16.8.						19	8	19	75			
a) des Stabes													
b) der unterst. Truppen													
zusammen:	1.9.						19	6	4	70			
a) des Stabes													
b) der unterst. Truppen													
zusammen:	17.9.												

*) In den Gefechtsstärken sind nicht anzunehmen: alle rüchmürigen Dienste, Sanitätspersonal, Kranenträger, Personal des Gepäckschiffes.
**) In den Verpflegungsstärken sind alle Angehörigen der Wehrmacht sowie Pferde, die am 1., 11. und 21. jed. Mts. bei der Truppe verpflegt worden sind (auch beurlaubte und sonstige mit Geldverpflegung abgefundene Wehrmachtsangehörige), anzunehmen.

000159

	Tag	Gefechtskräfte*)					Versorgungskräfte**)					Verwendungsbereite Waffen aller Art (außer Handm. u. blauf. Waffen)	
		Offi- ziere	Be- amte	Unter- offi- ziere	Mann- schaften	Pferde	Offi- ziere	Be- amte	Unter- offi- ziere	Mann- schaften	Pferde	Zahl	Rauber und Art
a) des Stabes													
b) der unterst. Truppen													
zusammen:													
a) des Stabes													
b) der unterst. Truppen													
zusammen:													
a) des Stabes													
b) der unterst. Truppen													
zusammen:													
a) des Stabes													
b) der unterst. Truppen													
zusammen:													
a) des Stabes													
b) der unterst. Truppen													
zusammen:													
a) des Stabes													
b) der unterst. Truppen													
zusammen:													
a) des Stabes													
b) der unterst. Truppen													
zusammen:													
a) des Stabes													
b) der unterst. Truppen													
zusammen:													

*) In den Gefechtskräften sind nicht aufzunehmen: alle rüchmäßigen Dienst, Sanitätspersonal, Krankenträger, Personal des Gepäcksroßes.

***) In den Versorgungskräften sind alle Angehörigen der Wehrmacht sowie Pferde, die am 1., 11. und 21. jed. Jäh. bei der Truppe versorgt worden sind (auch beurlaubte und sonstige mit Gebietsversorgung abgedundene Wehrmachtangehörige), aufzunehmen.

000160

KTB - Zeichnungen One 7.

KTB Nr.	Datum	
1	1.8.42	Betriebsstoffkontrolle d. d. G. K. im Juli 42
2	.	Kunsthautarbeiten
3	1.9.42	Betriebsstoffkontrolle Aug. 42
4	.	Kunsthautarbeiten

AUSSENSTELLE
O.K.H./GEN.GW.
BEFEHLSSTELLE MITTE Gw. 1/w

Von den Armeen gemeldeter Verschuss im Monat August 1942

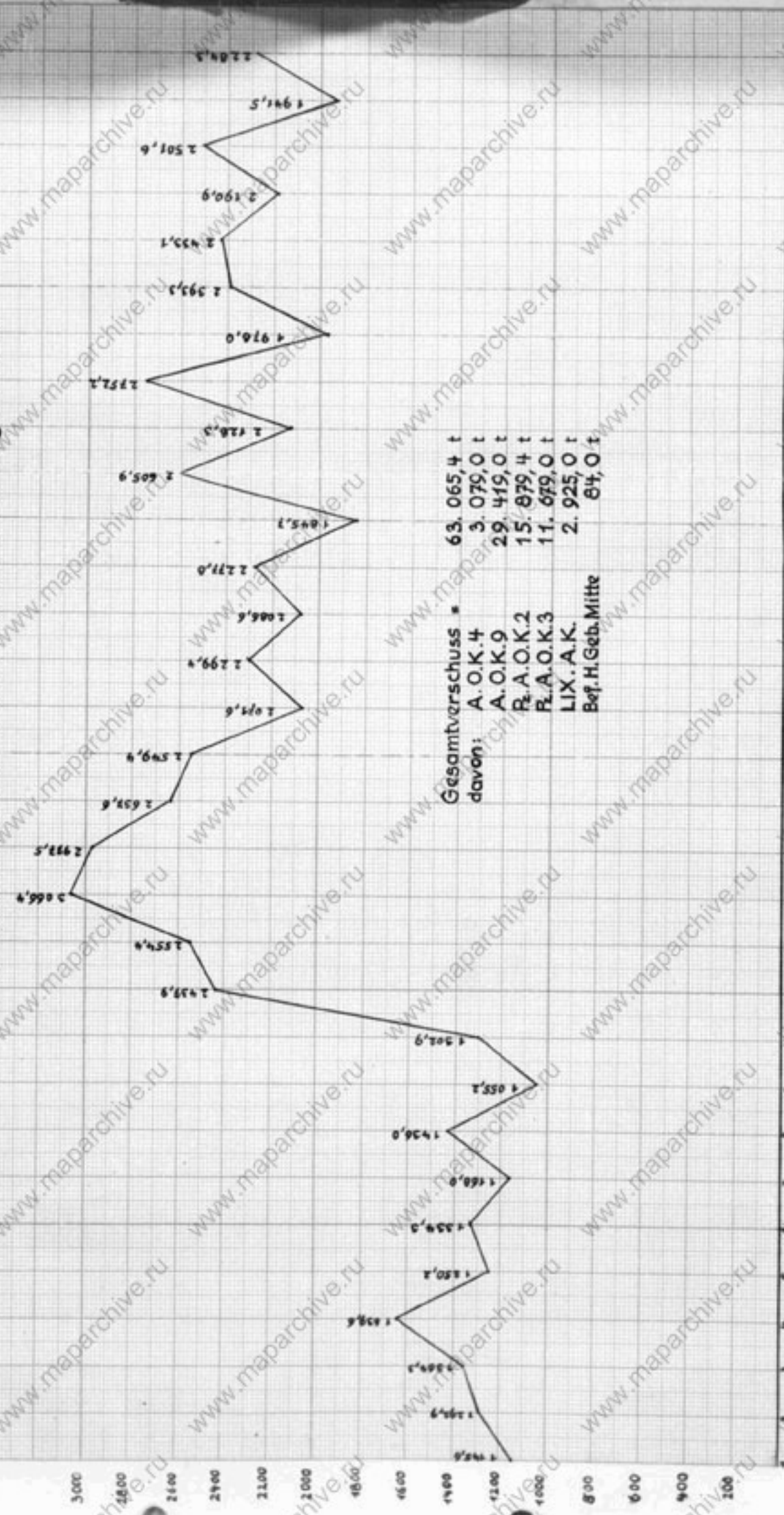

Gesamtverschuss *
davon:

A.O.K.4	63.065,4 t
A.O.K.9	3.079,0 t
R.A.O.K.2	29.419,0 t
R.A.O.K.3	15.879,4 t
LIX.A.K.	11.679,0 t
Bef.H.Geb.Mitte	2.925,0 t
	84,0 t

000161

000162

Aussenstelle OKH/Gen Qu
Versorgungsbezirk Mitte
H mot

O.U., den 9. Sept. 1942.

Zu KTB

Betr.: Betriebsstoffverbrauch der Armeen im Monat August 1942.
(in cbm)

23.

An

Aussenstelle OKH/Gen Qu
Befehlsstelle Mitte.

Datum	Pz.AOK 2	A.O.K.4	Pz.AOK 3	A.O.K.9	LIX.A.K.	Befh.H.Geb. Mitte	
1.8.	166	153	55	117	26	178	695
2.8.	44	126	113	60	31	140	594
3.8.	148	146	38	86	20	181	679
4.8.	291	145	46	96	19	154	751
5.8.	197	138	43	131	19	85	693
6.8.	211	126	68	465	19	162	1150
7.8.	271	92	104	464	16	203	1480
8.8.	183	120	147	583	17	115	1785
9.8.	165	156	120	268	12	143	1264
10.8.	203	180	102	569	24	94	1176
11.8.	465	88	89	391	17	150	1400
12.8.	274	88	67	126	16	97	660
13.8.	764	89	74	447	12	125	1511
14.8.	446	75	85	331	16	183	1036
15.8.	638	84	93	298	10	122	1245
16.8.	333	83	87	307	16	204	1010
17.8.	327	67	94	306	13	75	282
18.8.	439	76	87	301	13	108	2024
19.8.	450	69	94	302	14	129	1050
20.8.	383	68	98	301	12	88	951
21.8.	241	78	244	298	15	212	1001
22.8.	329	88	116	298	13	144	911
23.8.	293	82	127	73	8	90	623
24.8.	220	79	132	87	18	29	615
25.8.	272	87	164	89	18	65	685
26.8.	387	72	129	75	12	184	1059
27.8.	218	88	105	229	22	129	1091
28.8.	317	83	93	205	25	50	323
29.8.	258	87	87	223	16	305	926
30.8.	222	87	94	295	16	61	275
31.8.	222	84	89	307	18	48	768
Summe:	9377	3085	3084	8128	523	4103	28299

I. V.

Tech. Stützpunkt (Hq.)

AUSSENSTELLE
O.K.H./Gen. Q.U.
BEFEHLSSTELLE MITTE

Betriebsstoff - Verbrauch der Heeresgruppe Mitte / August 1942

- A.O.K. 4
- A.O.K. 9
- R.A.O.K.2
- R.A.O.K.3
- LIX.A.K.
- Befh.H.Geb.Mitte

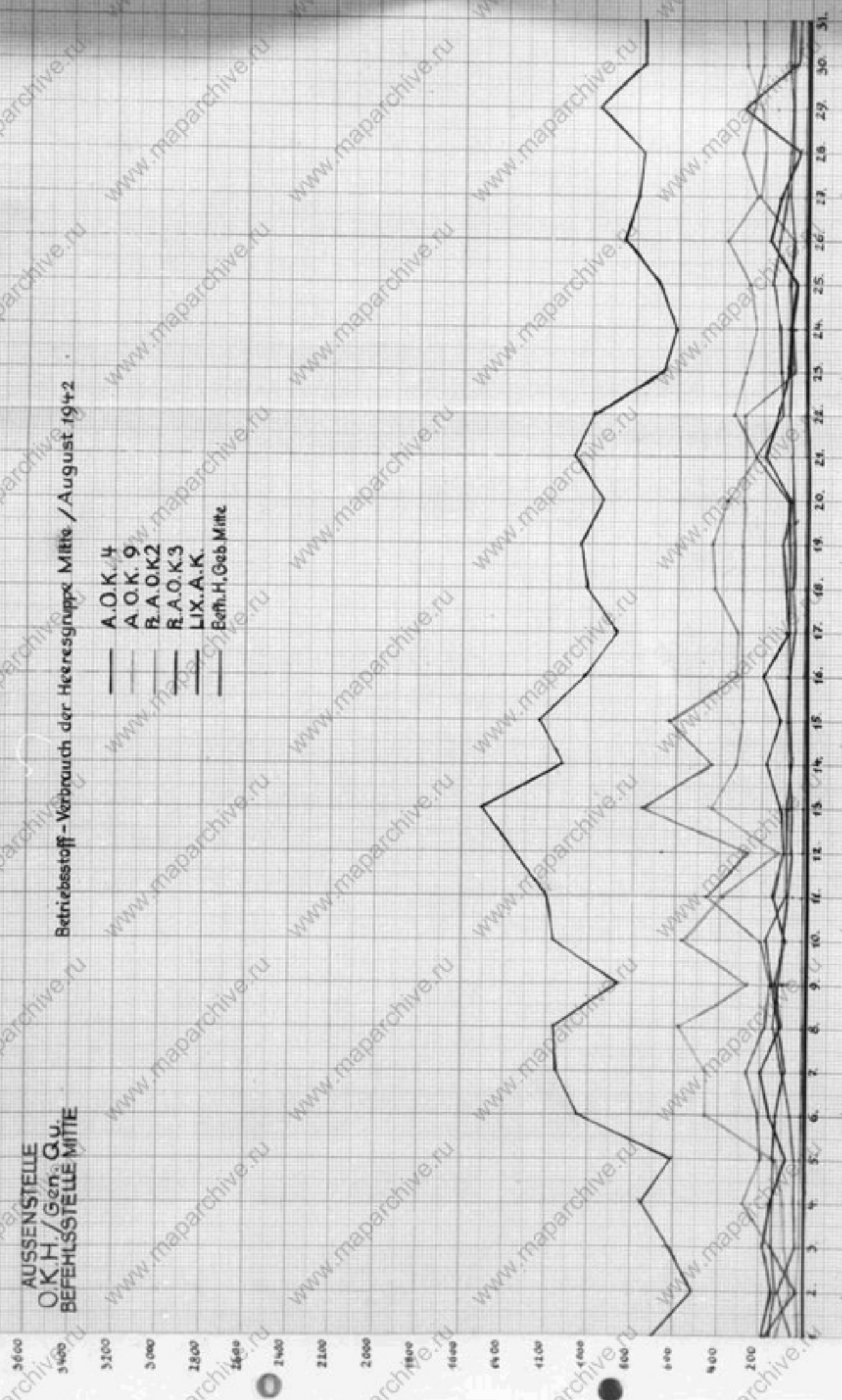

000163

000164

AUSSENSTELLE
OK.H./GEN.GU.
BEFEHLSSTELLE MITTE QU1/W

Von den Armeen gemeldeter Verschluß im Monat Juli 1942

Gesamtverschluß -	to.,
davon:	
A.O.K.4	24.245,55 to.,
A.O.K.9	3.548,1 to.,
LIX.A.K.	7.749,0 to.,
Pz.A.O.K.3	2.448,65 to.,
Pz.A.O.K.2	2.251,0 to.,
	8.248,6 to.,

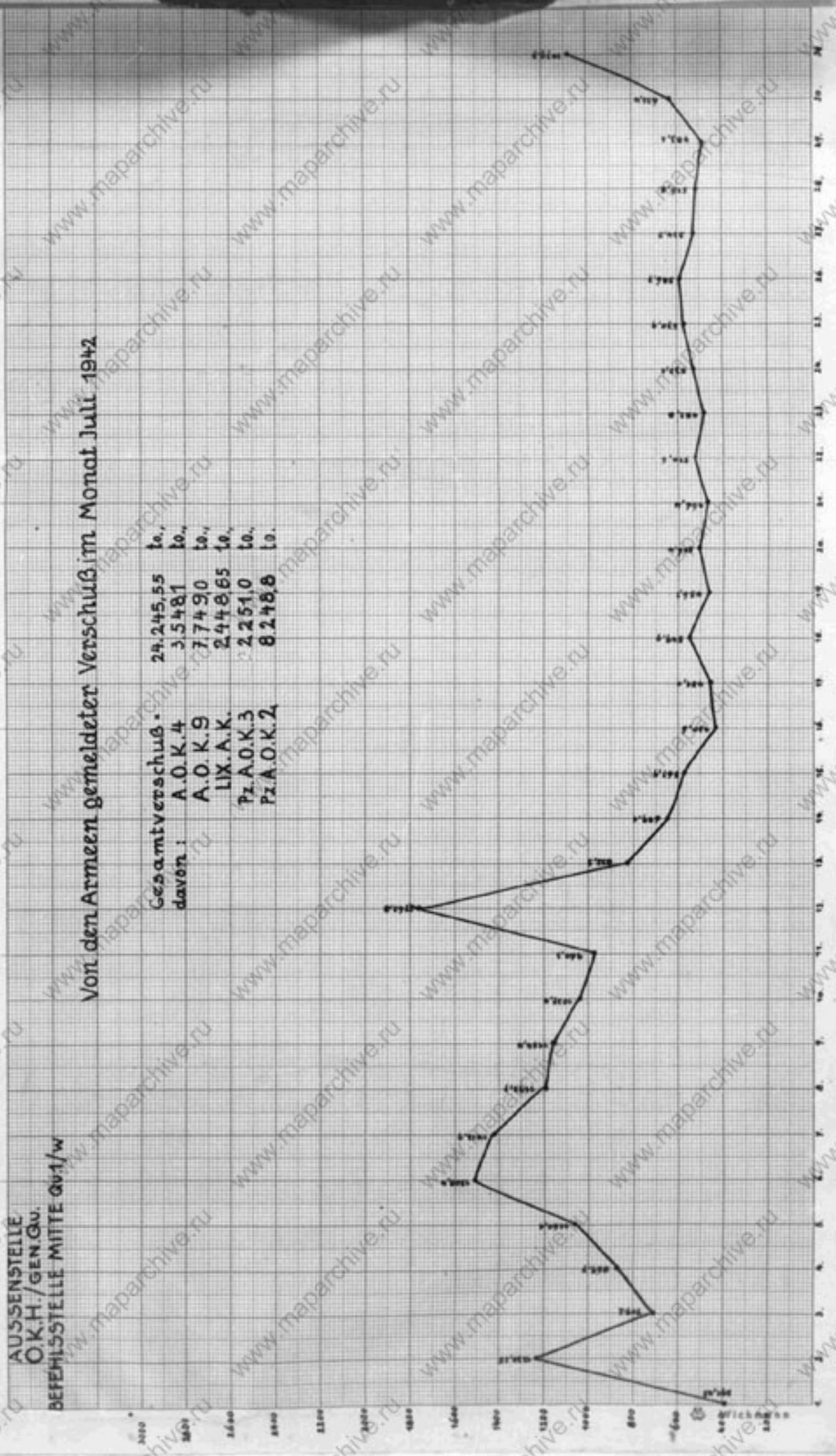

000165

Pz. A. O. K. 2 Pz. A.O.K. 3 A. O. K. 4 A.O.K. 9 LIX. A. K. Befn.H.Geb.M.

Datum:	Verbr.	Zuw.	Verbr.	Zuw.	Verbr.	Zuw.	Verbr.	Zuw.	Verbr.	Zuw.	Verbr.	Zuw.
1.7.42.	79	15	30	--	159	540	197	500	16	--	161	130
2.7.42.	92	500	27	--	141	64	175	1040	24	195	146	130
3.7.42.	82	--	30	--	132	--	226	--	12	--	131	130
4.7.42.	70	45	27	--	143	167	275	--	14	--	144	130
5.7.42.	205	--	29	--	102	--	357	--	13	--	123	130
6.7.42.	107	620	36	--	85	--	230	500	10	--	149	130
7.7.42.	141	--	38	--	78	51	445 160	--	7	--	109	130
8.7.42.	136	--	37	500	87	507	311	--	12	--	80	130
9.7.42.	163	20	40	--	75	500	328	--	11	--	195	130
10.7.42.	211	--	36	--	58	61	231	115	11	--	161	130
11.7.42.	185	500	40	--	55	--	421	--	17	--	162	130
12.7.42.	189	--	33	--	76	--	224	--	12	--	127	130
13.7.42.	181	--	35	--	72	--	337	--	16	--	182	130
14.7.42.	121	--	35	--	68	--	147	135	19	174	148	130
15.7.42.	183	500	33	--	68	90	73	475	68	--	157	143
16.7.42.	110	400	45	--	77	965	85	500	18	--	127	137
17.7.42.	103	120	45	500	82	--	295	--	19	--	136	130
18.7.42.	113	--	47	--	67	--	210	285	18	--	132	152
19.7.42.	97	--	45	7	67	144	32	160	23	--	130	138
20.7.42.	80	--	40	--	96	--	76	--	36	--	62	210
Übstrag:	2.648	2.720	728	1.007	1.788	3.089	4.643	3.870	376	369	2.762	2.730

Handwritten notes and signatures in the left margin.

000166

PE.A.O.K.2 PE.A.O.K.3 A.O.K. 4 A.O.K. 9 LIX.A. K. Befn.H.Geb.H.

Datum:	Verbr.	Zuw.	Verbr.	Zuw.	Verbr.	Zuw.	Verbr.	Zuw.	Verbr.	Zuw.	Verbr.	Zuw.		
21.7.42.	638	81	130	---	48	---	182	550	140	---	27	---	160	130
22.7.42.	484	72	36	---	50	---	158	910	53	---	28	---	123	130
23.7.42.	551	145	---	500	46	500	113	50	82	61	51	---	114	130
24.7.42.	606	92	500	---	50	---	151	---	89	---	45	---	179	130
25.7.42.	666	152	520	---	42	---	164	500	138	---	23	---	147	130
26.7.42.	694	69	1.480	140	46	140	181	2.500	88	40	21	49	289	130
27.7.42.	749	158	580	---	54	---	158	---	79	---	31	---	119	130
28.7.42.	774	155	600	---	46	---	153	1.580	33	15	25	50	167	130
29.7.42.	735	67	---	---	29	---	150	480	37	---	16	---	116	136
30.7.42.	713	101	500	---	43	---	157	---	50	250	19	---	143	130
31.7.42.	777	126	150	---	38	---	154	---	58	1.000	43	40	138	130
19.2.47	1.238	4.496	---	---	492	640	1.721	6.570	847	1.366	329	189	1.695	1.436
Übertrag:	2.648	2.720	---	---	728	1.007	1.788	3.089	4.643	3.870	376	369	2.762	2.730
Summe:	3.886	7.216	1.220	1.647	3.509	9.659	5.490	5.236	705	558	4.457	4.166	---	---

Tages-
durch-
schnitt

124

39

113

177

23

144

Gesamtertrag für Monat Juli 1942: 19.267

AUSSENSTELLE
O.K.H./GERL.QU.
BEFEHLSSTELLE MITTE

Betriebsstoff-Verbrauch der Heeresgruppe Mitte / Juli 1942

— A.O.K. 4
— A.O.K. 9
— Pz.A.O.K. 2
— Pz.A.O.K. 3
— LIX.A.K.

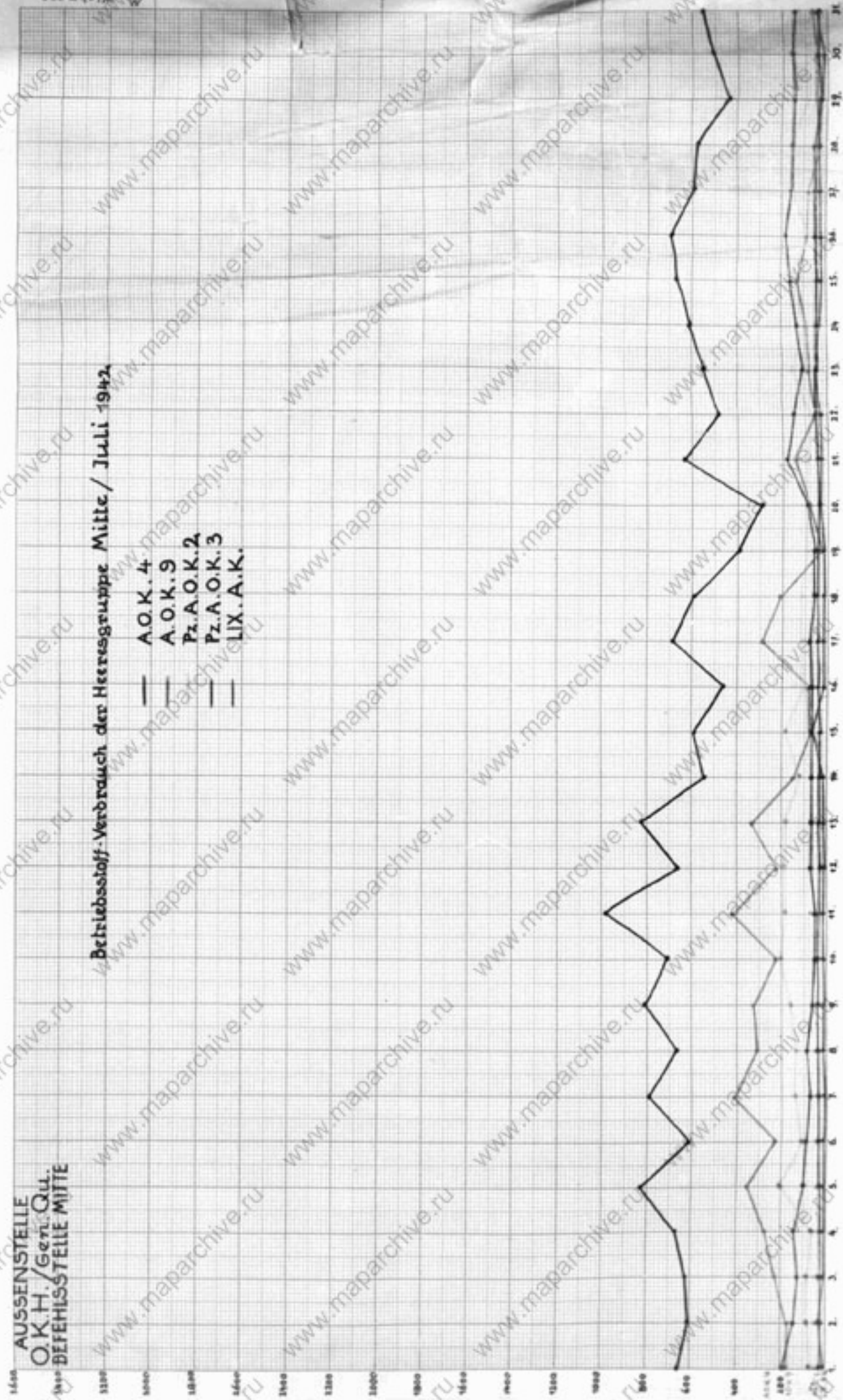

79000

000166

ЖТБ / Karten

Узел К

Лд. №:	Дата	
1.	4.7.42 5059 г	Присланы удостоверения № 1.6 - 31.6.42
2.	1.7.42 5016 г	Лазенkarte № 1.7.42
3.	15.7.42 5126 г	Лазенkarte № 15.7.42
4.	3.9.42	Термозынкаkarte № 3.9.42

PART I

1 2 3 4 5 6 7 8 9 10

Übersichtskarte 1:10000000
Warschau — Moskau

Die Beschriftung der Karte ist in russischer Sprache.
— Distanz des Reiches
— Gebirgsregionen
— Eisenbahnen
— Straßen

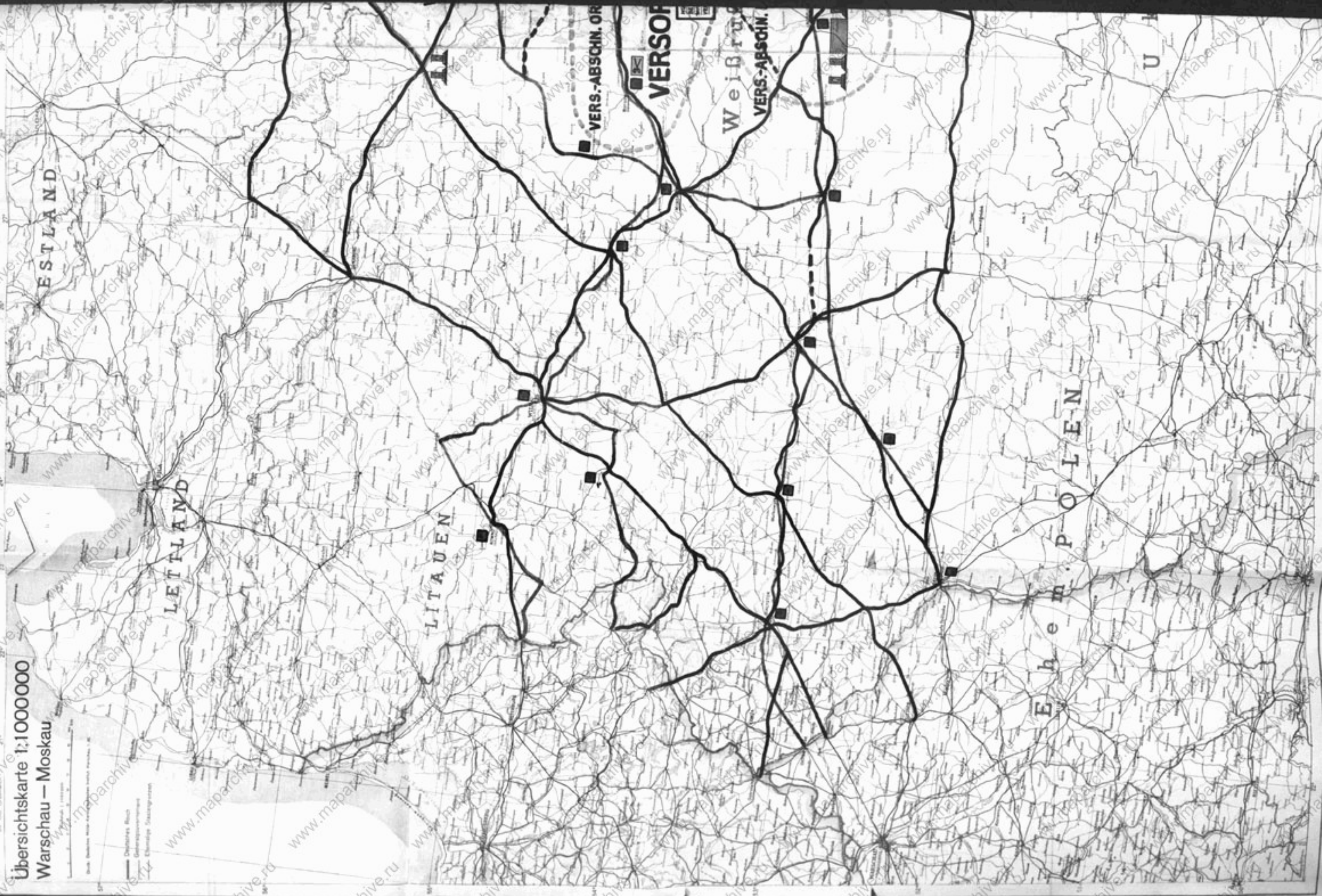

900170

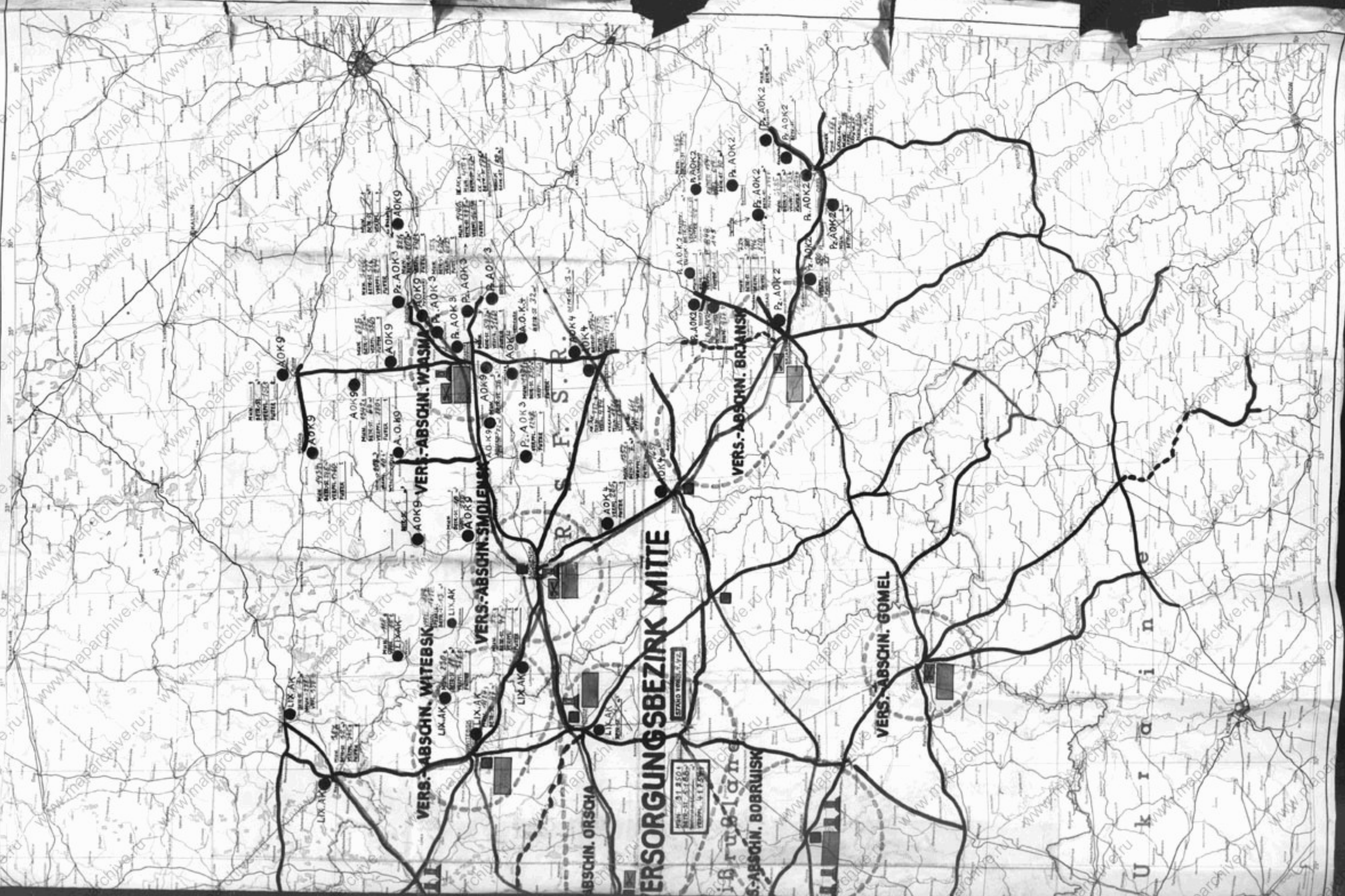

PART I

140037

Geheime Kommandosa

Lage am 15.7. abds.
Lage am 16.7. früh

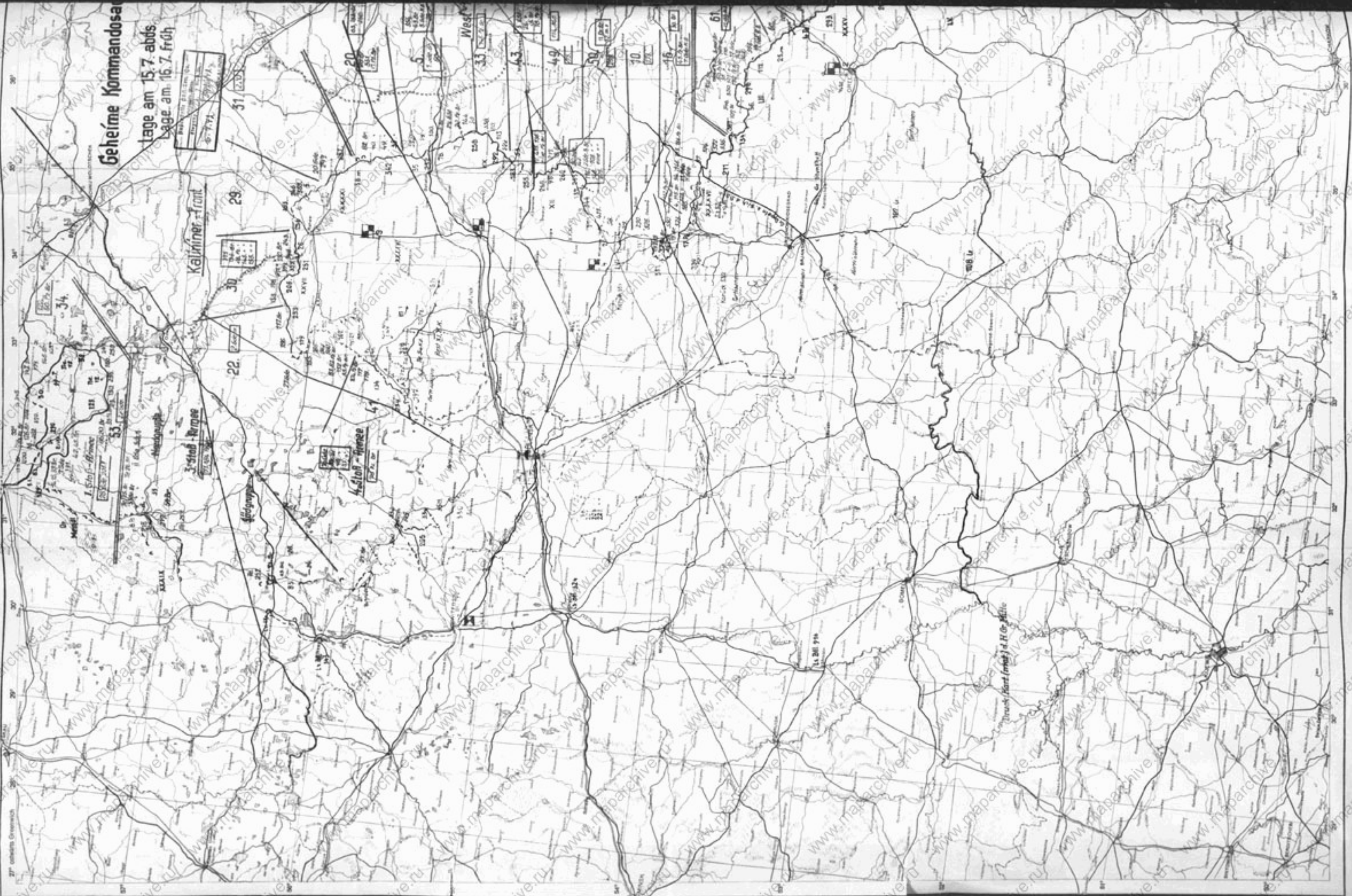

Kalininer Front

3. Stadt - Brigade

Kastell - Brigade

West

Trassen (Süd) (Karte) d. R.R. G. Mille

Übersichtskarte
1:1 Million
Minsk-Pensa

© 1985 Deutscher Militär-Verlag, Berlin, S. 4.

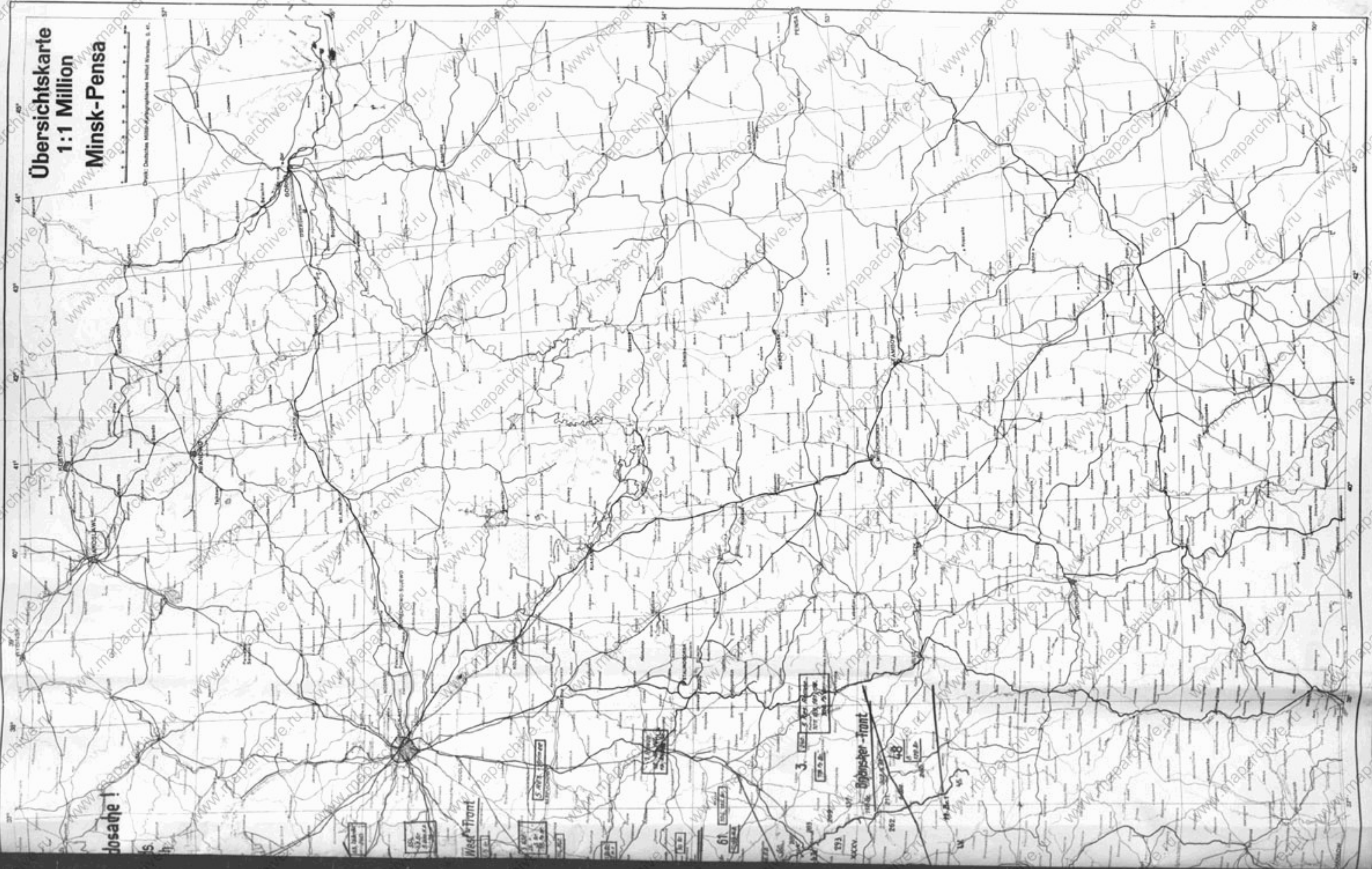



Übersichtskarte 1:1 Million Minsk-Pensa

© 1987 Deutscher Militär-Verlag, Bonn, S. 41

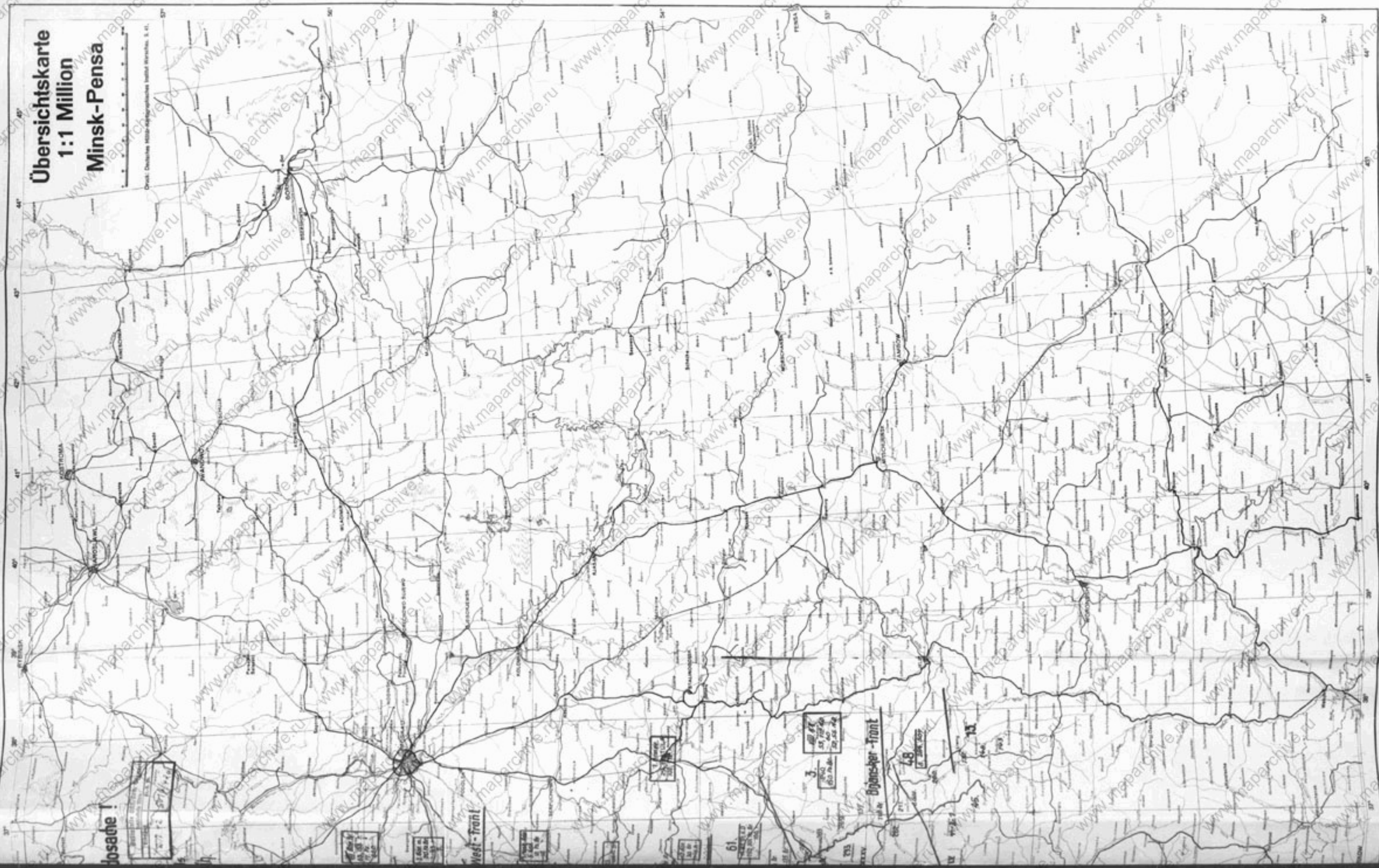

PART I

00007E

Eisenbahn - Betriebsstörungen
● Partisanen ● Flieger ● Unfall KTT
vom 1.6. - 30.6.42.

Übersichtskarte 1:1000000
Warschau - Moskau

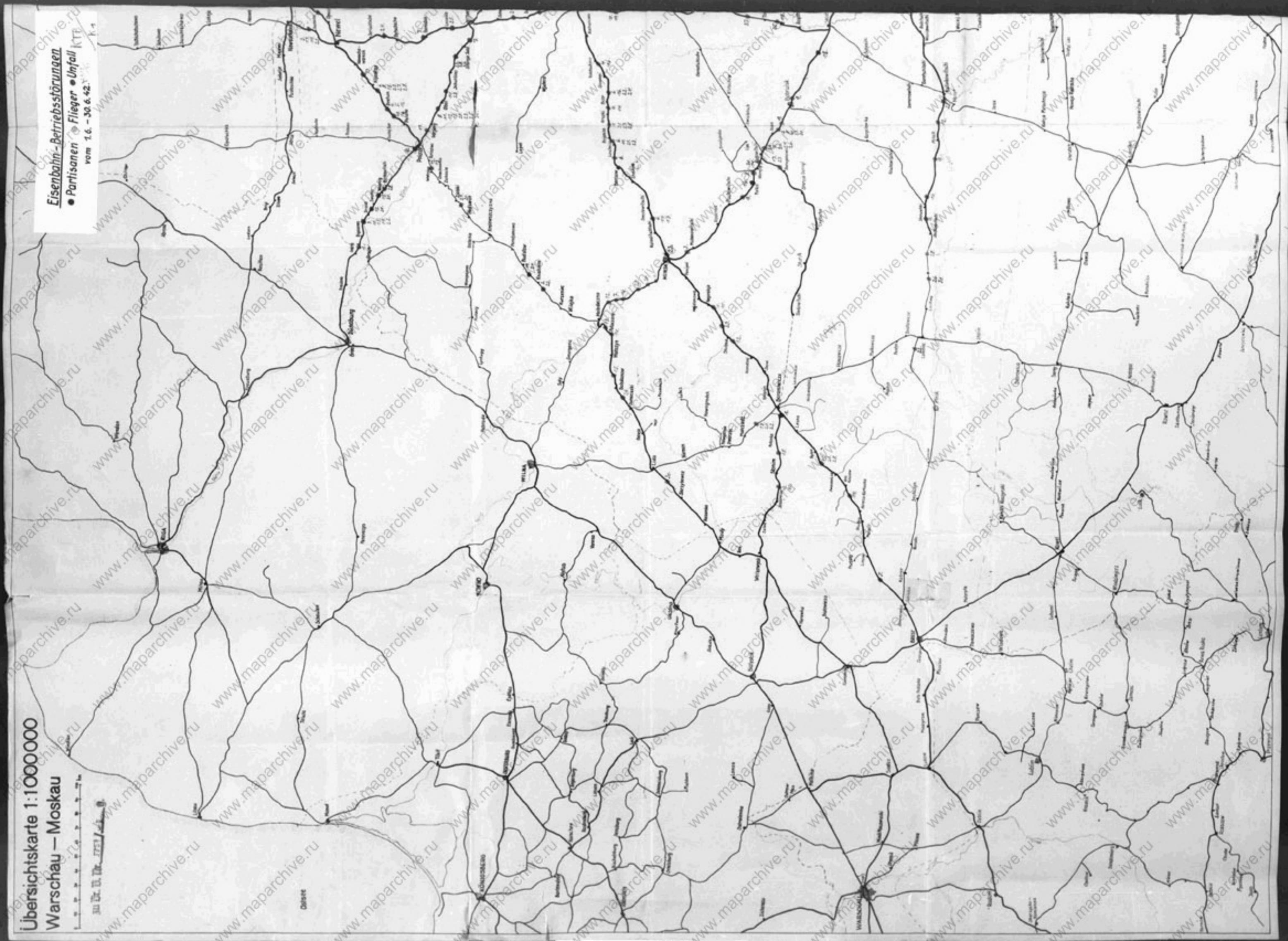

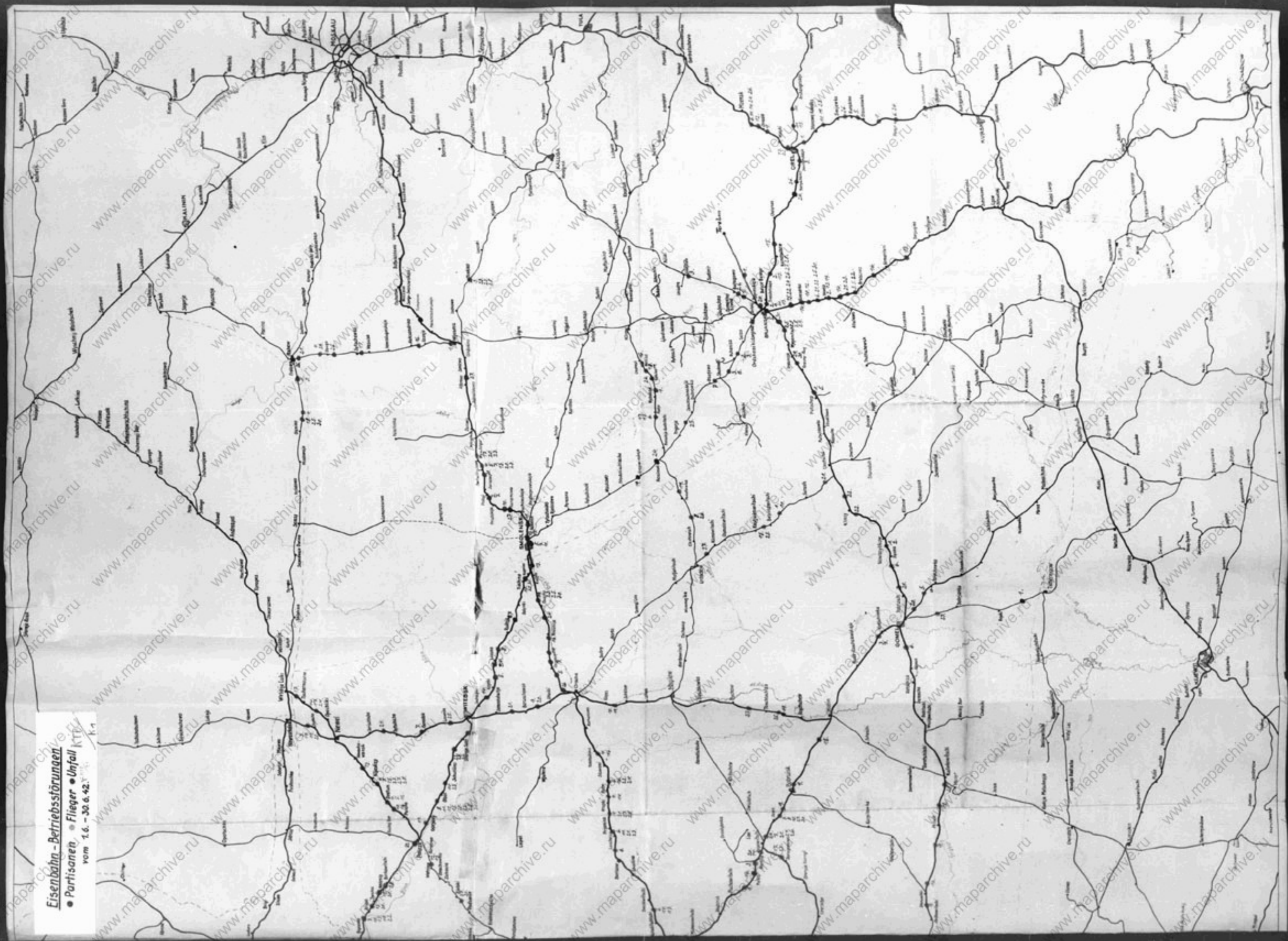

Eisenbahn - Betriebsstörungen
● Partisanen ● Flieger ● Unfall KTT
vom 1.6. - 30.6.42. K-1

000177

КТБ-Анlagen

Nr. der Anl.	1942	Brief-Nr.	
314	16.8.	150 gkda	Gef.H. an Armeen: Gewerkschaften der AFH 11 - Kommission
315	"	6226 g	" " " " Bildung v. Abschleppkda zur Vermeidg. v. Waffenverlusten
316	"	"	5. Lot 21 gibt 11. Zugmasch. an 92. POK 3. Lit
317	"	855 gkda	Gef.H. verbindliche Kennung d. Hauptkabinen im Feuerk. Kommando d.
318	"	6249 g	Zumang. v. Le.u. a. F.H. (OKH-Spottur.) an 92. POK 3
319	"	"	Güterlage, Vortreffführsicht u. Transportlage v. 16.8.
320	"	"	Versorgungslage der Armeen am 16.8.
321	"	"	Auftrag f. Luftversorgung am 16.8.42
322	"	6259 g	Tagesmeldg. f. d. 16.8.42
323	17.8.	6245 g	Insprache d. K.H.V. f. Armeen-Güter-Garke n. 2. Fa. 9.
324	"	"	Anfrage f. Böh. Nachschub. 2
325	"	"	Telenotiz betr. Gedrängung Gef. Kjaama mit Zügen
326	"	"	Güterlage, Vortreffführsicht u. Transportlage am 17.8.
327	"	"	Versorgungslage der Armeen am 17.8.42
328	"	6275 g	Tagesmeldg. f. d. 17.8.42
329	18.8.	6274 g 6267 g 6289 g 6005 g	Versorgung der 9. Armee (110. PK), als Anlage zur Tagesmeldg. sa. KTB/338
330	"	11421	Versorg. der im Raum Lienz liegd. 9. u. der ungar. Spektorengruppe Gf.
331	"	6276 g	Gef.H. meldet an OKH/Gen.ln/bu 2. Vortreff. Kdo. d. Garke 807
332	"	"	Anordg. d. Gef. H. d. zur Vermeidg. eines Zugstoßes im Gef. Kjaama
333	"	"	Transportlage v. 18.8.42
334	"	"	Versorgungslage d. Armeen am 18.8.42
335	"	6291 g	Tagesmeldg. f. d. 18.8.42
336	19.8.	6297 g	Telenotiz betr. verbindl. Kennung d. Hauptkabinen im Feuerk. Kommando d.
337	"	"	5. Poelm.-Gimdel vom 3.-7.9.42
338	"	"	Gef.H.-Zuführung zu POK 9
339	"	6320 g 6314 g	Die gem. KTB/328 getroffene Regelung wird 1. a. m. ausgesetzt
340	"	"	Brillbahntransportlage am 19.8.42
341	"	6315 g	Versorgungslage der Armeen am 19.8.42
	"	"	Tagesmeldg. f. d. 19.8.42

000178

Nr. der Anl.	1942	Briefbogen Nr.	
342	20.8.		Zielh.-Zuführung zu ROK 9
343	20.8.		Ferienlage, Eintreffenszeit u. Transportlage am 20.8.42
344	20.8.		Auftrag f. Luftzuführung am 20.8.42
345	"		Versorgungsplage der Armeen am 20.8.42
346	"	6340g	Tagesmeldg. f. d. 20.8.42
347	21.8.		Aktennotiz betr. Sicherstellg. d. Kartoffelernte
348	"		Eisenbahntransportlage am 21.8.42
349	"		Versorgungsplage der Armeen am 21.8.42
350	"	6358g	Tagesmeldg. f. d. 21.8.42
351	22.8.		Gericht über Fahrt des Olan zu ROK 6
352	"		Zahlengrundlagen Stand 10.8.42
353	"		Eisenbahntransportlage am 22.8.42
354	"		Versorgungsplage der Armeen am 22.8.42
355	"		Auftrag f. Luftzuführung am 22.8.42
356	"	6383g	Tagesmeldg. f. d. 22.8.42
357	23.8.		Auftrag f. Köh. Nachschut-Führer 2
358	"		" " " "
359	"	6396g	Geplante Züge d. 6. Zebu-Einzel 10.9.-12.9.42
360	"		Eisenbahntransportlage am 23.8.42
361	"		Versorgungsplage der Armeen am 23.8.42
362	"	890gH.	Köh. Nachschut 2 verladet Jagor 7 (Fahrt v. K. B. K. - Orda nach Furror)
363	"	6401g	Tagesmeldg. f. d. 23.8.42
363a	"	888gH.	Teusteilung der Versorgungsplage bei ROK 9
363A	"	6415g	Planung f. d. Zuführung d. wichtigsten Mun. Arten i. d. nächsten Wochen
363c	"		ROK 9 meldet, Zuführung d. neuen Anzugsch. werten, sowie mitt. Lfd. Mun.-Zuführung.
364	24.8.		Aktennotiz d. Ver. Stab, betr. Angriff auf HHL bei Tjama u. betr. Fingerdraht
365	"	903gH.	Aktennotiz betr. Munitionspannung, unter Beachtung des Bedarfs der 9. Armee
366	"		Eisenbahntransportlage am 24.8.42
367	"		Versorgungsplage der Armeen am 24.8.42

000175

Nr. der Bl.	1942	Briefbuch- Nr.	
368	24.8.		Auftrag f. Luftversorgung am 24.8.42
369	"	6440 g	Tagemeldung f. d. 24.8.42
370	25.8.		Auftrag f. FöH. Nachschuttl.
371	"	11745	Einmarsch von Versorgungsgruppen durch fremde Kommandostellen
372	"	6458 g	Pferde-Frop. Kol. 37 wird Pa. Rok 3 unterstellt
373	"	871 g 2.	Wasser- u. Luftversorgung d. FöH. - Abt. Weisenthemen
374	"	906 g 1. u. 2.	Vorbereitung f. 'Verflinger'
375	"		Eisenbahntransportlage am 25.8.42
376	"		Versorgungslage der Armeen am 25.8.42
377	"		Auftrag f. Luftversorgung am 25.8.42
378	"	6465 g	Tagemeldung f. d. 25.8.42
379	26.8.		Auftrag f. FöH. Nachschuttl.
380	"		Antwort Mt. Zugbedarf
381	"		Eisenbahntransportlage am 26.8.42
382	"		Versorgungslage der Armeen am 26.8.42
383	"	6493 g	Tagemeldung f. d. 26.8.42
384	27.8.	6507 g	Wangflanzensumme f. d. Gp. Nr. 105. Der Ukraine.
385	"		Oberr. Talm. : Behandlungsgeschw. d. Kriegsverhältnisse ab Vlachimirskje
386	"		Eisenbahntransportlage am 27.8.42
387	"		Versorgungslage der Armeen am 27.8.42
388	"	6516 g	Tagemeldung f. d. 27.8.42
389	28.8.		Antwort betr. Versorgungslage an Le. u. a. F. 76.11 - Kom.
390	"	917 g 1. u. 2.	Schl. H. an OKuffenau: Konventionallage hier Le. F. 76. u. a. F. 76
391	"	915 g 1. u. 2.	Organis. in d. u. a. - Aufmarsch Nr. 17. Sept.
392	"	6487 g	Bedarfsanmeldg. an Zugplänen f. Grenzübertritt u. f. Spitzschuttkern
393	"		Eisenbahntransportlage am 28.8.42
394	"		Versorgungslage der Armeen am 28.8.42
395	"		Auftrag f. Luftversorgung am 28.8.42
396	"	6540 g	Tagemeldung f. d. 28.8.42
397	29.8.		Antwort betr. Verteilung d. Restbest. an Le. u. a. F. 76 - Kom.
398	"	6551 g	Septante Züge f. d. 7. Rollen - Spindel Nr. 14-16.9.42

000180

Nr. Anz.	1942	Briefbuch Nr.	
398	29.8.	6556g	Send. Fr. 4. ^{erwartet} Gahnklipps, wie bisher infolge verstärkter Handentätigkeit nicht mehr
400	"	928gldo	2. Str. 4. - Massnahmen zur Handentkämpfung
401	"	"	Eisenbahntransportlage am 29.8.42
402	"	"	Versorgungslage der Armeen am 29.8.42
403	"	"	Auftrag f. Luftversorgung am 29.8.42
404	"	6560g	Tagesmeldung f. d. 29.8.42
405	30.8.	6529g	Munition, Waffen- u. Treibstofflage bei 92 RK 2
406	"	6562g	92 RK 4 verläßt 900 t LKW 15 nach Njasma
407	"	6577g	zusammen 2. Eisenbahnmeldung f. Zugpläne im Sept. 42 (o. KTB 392)
408	"	"	Eisenbahntransportlage am 30.8.42
409	"	"	Versorgungslage der Armeen am 30.8.42
410	"	"	Auftrag f. Luftversorgung am 30.8.42
411	"	6576g	Tagesmeldung f. d. 30.8.42
412	31.8.	"	Auftrag f. Kitz. Nachschutt. 2
413	"	6586g	Vorwarnsch. Luft-Zustell. n. 30.8.-7.9.42 an 92 RK 9
414	"	927gk	Für Flur vorw. stellen Behandlung u. Veranlag. d. erschwerter. Herübernahme Abkürzung ist. Gespräch mit Generalleutnant Haupt Chef 70. Hat 02
415	"	"	Eisenbahntransportlage am 31.8.42
416	"	"	Versorgungslage am 31.8.42
417	"	"	Auftrag f. Luftversorgung am 31.8.42
418	"	6624g	Tagesmeldung f. d. 31.8.42
"	"	929gldo	Einschätzung der Reichweite von LKW- u. PFK-Transporten
419	1.9.	"	Niederschrift über Gespräch 5.9.42 mit Gen. d. Transp. 2. am 31.8.42
420	"	6245g 6454g 6443g 6472g	6245g } Überprüfung d. Kitz. der Armeegerätepark und Feldwerkstätten 6454g } beim Versorgungsleiter in d. Feldwerkstätten bei den Armeen 6443g } 6472g }
421	"	"	Eisenbahntransportlage am 1.9.42
422	"	"	Versorgungslage der Armeen am 1.9.42
423	"	"	Auftrag für Luftversorgung am 1.9.42
424	"	6657g	Tagesmeldg für den 1.9.42
425	2.9.	"	Auftrag f. Kitz. Nachschutt. 2
426	"	"	"
427	"	"	OKdr. 7. Str. 4. genehmigt. Messung von 4 LKW. Zuges durch 92 RK 4 an 92 RK 9

000181

Nr. der Akte	1942	Briefo.-Nr.	
428	2.9.	6071 g	Gef. H. K. bittet um baldige Beantwortung des Druckerwechsels d. 32. 8. 42 ^{ung. Tarnende}
429	.	.	Erziehungstransportlage am 2. 9. 42
430	.	.	Versorgungslage der Armeen am 2. 9. 42
431	.	.	Auftrag f. Luftversorgung am 2. 9. 42
432	.	6023 g	Tagesmeldung f. d. 2. 9. 42
433	2.9.	6694 g	geplante Zugel für das "Klein-Gündel" f. d. Zeit v. 19. - 23. 9. 42
434	.	.	Erziehungstransportlage am 3. 9. 42
435	.	.	Versorgungslage der Armeen am 3. 9. 42
436	.	.	Auftrag f. Luftversorgung am 3. 9. 42
437	.	6717 g	Tagesmeldung f. d. 3. 9. 42
438	4.9.	.	Erziehungstransportlage am 4. 9. 42
439	.	.	Versorgungslage der Armeen am 4. 9. 42
440	.	.	Auftrag f. Luftversorgung am 4. 9. 42
441	.	6749 g	Tagesmeldung f. d. 4. 9. 42
442	5.9.	.	Auftrag f. Koch Nachschub
443	.	961 g	Eintrag f. Dienstvermittlung für die Quartiermeister d. 2. Kompanie
444	.	.	Erziehungstransportlage am 5. 9. 42
445	.	.	Versorgungslage der Armeen am 5. 9. 42
446	.	.	Auftrag f. Luftversorgung am 5. 9. 42
447	.	1757 g	Tagesmeldung f. d. 5. 9. 42
448	.	12 002	Gef. H. K. an alle Art. d. 1. Kommandierung Lagerung von Ammunition
449	6.9.	6792 g	Gespräch mit Opt. Hälber des Kompaniequartiers am 2. 9. 42
450	.	960 g	Gef. H. K. schlägt vor die am 1. 9. 42 durchgeführte Luftversorgung der
451	.	6714 g	Österr. Besatzung ist mit vorl. Vorschlag einverstanden
452	.	6825 g	Besatzung bittet um Befehl f. die Freigabe von Versorgungsgruppen f. die
453	.	965 g	Gef. H. K. an Gef. H. K. bittet um Verstärkung der Fahneicherung
454	.	.	Erziehungstransportlage am 6. 9. 42
455	.	6794 g	Transportlage liegt nun 3. Feldpostzettelzug nicht zu
456	.	.	Versorgungslage der Armeen am 6. 9. 42
457	.	6828 g	Tagesmeldung f. d. 6. 9. 42
458	7.9.	11 973	Art. bittet um Austausch von LFK u. SFK-Listen

000182

Jr. der Fnl.	1942	Briefbe- ziffer	
459	7.9.	1203+	Erste des Bruttotransportwesens durch Fährstellen am Rissler
460	.	.	Aufträge f. Zeit Nachschubführer 2
461	.	9659/1	Erge. 0.28/500 km geteilt mit Brutto + Brutto d. Mittelwert 295 km ^{Geländekarte}
462	.	.	Stf. H. h. beauftragt Unersch. der + Armee - Service - Karte nach Stf. H. A.
463	.	.	Bruttotransportlage am 7.9.42
464	.	.	Versorgungslage der Armeen am 7.9.42
465	.	6853/1	Tagesmeldung f. d. 7.9.42
466	7.9.	9099/1	Verordnungsantrag auf in der Zeit vom 1.-21.9.42
467	.	6775/1	Geplante Züge f. d. 9. Köln - Binnel u. 21.-29.9.42
468	.	.	Bruttotransportlage am 7.9.42
469	.	.	Versorgungslage der Armeen am 7.9.42
470	.	6874/1	Tagesmeldung f. d. 8.9.42
471	9.9.	6889/1	St. Pz. 3 beauftragt Erhöhung des Fährstoffkontingents
472	.	6888/1	Stf. H. h. erteilt das Fährstoffkonting. d. St. Pz. 3 auf 100 km
473	.	6893/1	Maßnahmen während d. Kulturf. d. Fährstoffe ^{Nachfrage} - Ortel an der
474	.	.	Ergebnisse d. Kulturf. mit Nachschub - Sprung und Fährstoffe
475	.	.	Bruttotransportlage
476	.	.	Versorgungslage der Armeen am 9.9.42
477	.	6915/1	Tagesmeldung der Fährstoffstelle Köln an Stf. H. h. am 1. f. d. 9.9.42

000783

Geheim

KTB

477

Oberkommando der Heeresgruppe Mitte
Oqu / Qu 1 Nr. 6910/42 geh

10.9.42.

An

O.K.H./Gen.Qu./Qu 1

Tagesmeldung für den 9. September 1942.

1.) Allgemeine Versorgungslage.

Die Eisenbahnbrücke über die Matscha an Strecke Borissow - Orscha wurde in der Nacht 8./9. 9. 42 gesprengt. Wiederherstellung dauert voraussichtlich 7 Tage. Zur Aushilfe werden täglich 4 Züge von Minek über Shlobin nach Orscha ungeliefert. Ausserdem ist der Umschlag von 2 Zügen täglich zwischen Prijezino und Krupki und von einem Zug zwischen Borissow und Orscha unter Einsatz von Transportraum eingeleitet.

2.) Grosstransportraum.

- a.) Die einsatzfähige Nutztonnage des eigenen Grosstransportraums beträgt 3.235 t.
b.) Von eigenem Grosstransportraum sind 3.235 t eingesetzt.

4.) Lagerbestände der Versorgungsbasis Mitte am 9.9., vorm.

Munition 30.025 t, dabei 645 t le.F.H. und 155 t s.F.H.

Betriebsstoff 5.491 cbm (3776 cbm Otto + 1715 cbm Diesel)

Verpflegung. 39.714 t

5.) Reichweite der Verpflegung.

a.) Getreide	19	T.S.
b.) Fleisch	23 3/4	"
c.) Abendbrot	6	"
d.) Fett	2 3/4	"
e.) Backm., Brot	2 1/4	"
f.) Hartfutter	3 1/2	"
g.) Rohfutter	9 1/4	"

000184

- 2 -

7.) Besondere Einzelheiten.

Mit dem 10.9. tritt die befohlene Eingliederung der Befehlsstelle Mitte in das Oberkommando der Heeresgruppe Mitte als OGu-Abteilung in Kraft.

Für das Oberkommando der Heeresgruppe Mitte
Der Oberquartiermeister

Verteiler:

O.K.H./Gen.Qu./Cu 1

H.Gr.Mitte: Chef

OGu

Cu 1

Cu 3

K.F.B.

Gen.d.Trupw.

Majors
Oberstleutnant i.G.

D/H

000185

Oberkommando der Heeresgruppe Mitte
O.Cu./Qu.1

KTB

476

Versorgungslage der Armeen am 9.9.1942.

(nach den Tagesmeldungen der Armeen)

Panzer - A.O.K. 2

Wegen Betriebsstoffmangel Versorgungslage gefährdet, Transportraum musste abgestellt werden.

Strassenzustand: durch anhaltende Regenfälle Strassenzustand verschlechtert. Verkehr von Motorfahrzeugen nur auf gefestigten Strassen möglich.

Munitionsüberschuss

254 t, davon 45 t s. Inf.-Mun.
98 t l. P.H.-Mun.
52 t s. P.H.-Mun.,
davon 151 t bei OKM. A.E.

Betriebsstoffverbrauch

508 t (ohne 11. Pz. Div.)
1 1/2 t = 1.130 t bei Otto; 250 t bei Diesel

Bestände bei der Gruppe

Munition

s. Inf.-Mun. 75%
l. P.H.-Mun. 84%
s. P.H.-Mun. 76%

Betriebsstoff

0,38 t bei Otto; 0,79 t bei Diesel

Verpflegung

Mundverpf. 7 TS.
Harer 4 TS.
Mehrfutter 1 TR.

Bestände bei der Armee

Munition

10.119 t, dabei 755 t s. Inf.-Mun.
1.726 t l. P.H.-Mun.
958 t s. P.H.-Mun.

Betriebsstoff

355 t bei Otto, 105 t bei Diesel

Verpflegung

2.592 t + Harer 1.357 t

Verpflegungsreichweite bei der Armee

Gemüse 3 TS.
Fleischkons. 8 TS.
Abendkost 5 TS.
Fett 3 TS.
Backmaterial 1 TS.
Hartfütter u.
Futterkons. 4 TS.
Mehrfutter 10 TR.

zusserdem 1 1/2 volle TS. Mundverpf.

000186

zu Panzer - A.O.K. 2

0.9.42

Engelage

Betriebsstopp
Mist. Patr. 048
8 cm Gr. 34 und 38
Leuchtpatronen

Ausfälle

69 - Seitengewehre
8 - 10.M.G. 34
1 - D.F. 0 x 30
74 - Karabiner
1 - 10.M.G. 38
1 - Schiessgeschner
9 - Pistolen
1 - 10.M.G. (r)
4 - Leuchtpistolen
12 - M.G.
1 - S.M.G.
1 - S.F.H. 18
1 - 10.Gr. 38

Beute

Berichtigung der Tagesmeldung 0.6.9.42
23 Panzer soll heißen:
23 Panzerminen.

Bestand an patronen. Munition

21.054	Schuss	7.5 cm Kw.K. 41	12 Rohre
14.910	"	8 cm Kw.K. 1/60	72 "
354	"	7,5 cm Kw.K. 40	16 "
99	"	7,5 cm Pak 40	3 "
5.824	"	7,5 cm Pak 37, 38 (r)	52 "
1.572	"	7,5 cm Pak 41	36 "
8.140	"	7,62 cm Pak 36 (r)	65 "
		2 - Minen = 19.201 Stück	
		3 - Minen = 6.822 "	
3.917	"	Stielgran. 41	539 Rohre
26.749	"	8 cm Pak	127 "
21.420	"	7,5 cm Kw.K.	55 "

Eingegangene 1b-Züge

Fehlansätze

000187

A.O.K. 4

9.9.42

Keine besonderen Kampfhandlungen.
Versorgungsanlage unverändert.

Munitionsverschuss 89 t
Betriebsstoffverbrauch 130 cbm
1 V. S. 810 cbm

Bestände bei der Truppe

Munition

s. Inf.-Mun.	93%	
10. P.H.-Mun.	87%	
s. P.H.-Mun.	95%	
bei 255. IV.: nur	75%	4. Inf.-Mun.
		10. P.H.-Mun.
bei 260. IV.: nur	50%	10. P.H.-Mun.
	67%	

Betriebsstoff

3,8 V. S. Otto; 4,1 V. S. Diesel

Verpflegung

Rundverpf. 10 1/3 TS.
Futter 6 1/3 TR.

Bestände bei der Armees

Munition

6.450 t, dabei 1.424 t s. Inf.-Mun.
658 t 10. P.H.-Mun.
161 t s. P.H.-Mun.
Armeesparbestände: 5.228 t
Stille-Reserve: 50 t s. P.H.-Mun.
45 t - Minen

Betriebsstoff

702 cbm Otto; 179 cbm Diesel

Verpflegung

6.548 t

Verpflegungsreichweite bei der Armees

Gemüse	15 1/2 TS.
Fleischkons.	40 1/2 TS.
Brotkost	21 1/2 TS.
Fett	10 1/2 TS.
Bachmaterial	4 TS.
Hartfutter u.	
Futterkomp.	7 1/2 TS.
Rauhfutter	2 TS.

Lageranlage

Bachmaterial.

000188

Polizei - A.O. 2

5.9.42

Versorgungslage voll gesichert.

Munitionsvorschuss 179 t, davon 165 t le.F.H.-Mun.
21 t s. F.H.-Mun.

Betriebsstoffverbrauch 69 cbm
1 Vb. = 702 cbm

Bestände bei der GruppeMunition

s.H.M.-Mun. 100%
le.F.H.-Mun. 100%
s. F.H.-Mun. 100%
bei 98. I.B.: 14% s.H.M.

Betriebsstoff

1,3 Vb. Otto; 1,4 Vb. Diesel

Verpflegung

Mundverpf. 7 TS.
Futter 2 TR.

Bestände bei der ArmeeMunition

8.036 t, dabei 323 t s.H.M.-Mun.
2.197 t le.F.H.-Mun.
1.535 t s. F.H.-Mun.

Betriebsstoff

1.109 cbm Otto; 305 cbm Diesel

Sperrbestände: 349 cbm Otto
111 cbm Diesel

Verpflegung

6.445 t

Verpflegungsreichweite bei der Armee

Gemüse 12 TS.
Fleischkons. 52 TS.
Abendkost 10 TS.
Fett 5 TS.
Backmaterial 9 TS.
Harttrotter u.
Futterkons. 2 TS.
Rehrutter 12 TS.

Mangellage

Leuchtpatronen; Pist.pat. 08
s.H.M.,
Hafer, letzter Zueingang 8.9.42. Weitere
Zunahme dringend!

Ausfälle

11 - Seltengewehre
24 - Karabiner 98K
5 - Karabiner 98K mit Zielfernrohr 41
12 - Pistolen 08
1 - s.Gr. 34
1 - 5,7 cm Pak
2 - D.F. 6 x 30
1 - Gr.Feldküche.

000189

A.O.R. 9

9.9.42.

Die Abwehr der heute (9.9.) nach dreitägiger Pause wieder aufgenommenen starken Feindangriffe gegen XXVII. und VI. A.K. erforderte hohen Mat.-Aufwand, dessen Deckung im allgemeinen gesichert ist. Mit Fortsetzung der Feindangriffe, weiterhin von starker Artl. und schützlichen Panzern wie am 9.9. unterstützt, und voraussichtlich noch gesteigerten Mat.-Aufwand ist zu rechnen. Bedenklich ist, dass die Ergänzung des Verschusses von 88.K. 40 und 88.K. 40 nicht möglich ist, da die erwarteten Flugzeuge mit Munition ausblieben. Damit wird die Mitwirkung dieser außerordentlich wichtigen und leistungsfähigen Waffen zumindest für den 10.9.42 stark beschränkt. Der Erfolg der bevorstehenden Schlisse hängt entscheidend vom rechtzeitigen Eintreffen der erwarteten verschiedenartigen Munition ab. Einsatzmöglichkeit zahlreicher Flugzeuge zur raschen Heranzuführung von Psgr. u. Sprgr. für 88.K. 40 wird erneut dringend erbeten. Der Schaden, der vornehmlich durch Artl.-Feuer bewirkter erheblicher Warenausfälle, insbesondere bei XXVII. A.K. wird nachgemeldet.

Munitionsverschuss

1.250 t geschätzt, davon 940 t Artl.-Mun.
und swarr: 530 t 10.F.H.-Mun.
280 t s. F.H.-Mun.

Betriebsstoffverbrauch

427 cbm
1 VS. = 1.250 cbm

Bestände bei der FliegerMunition

s. Inf.-Mun. 55%, jedoch
s. Gr. 18 = 54%
s. l. d. bei VI. A.K. 40%
bei XXVII. A.K. = 27%
10.F.H. und
s. F.H. 100%
(s. F.H. bei VI. A.K. = 70%
bei Gen. Kdo. XXVII. A.K. = 59%)

Betriebsstoff

1,1 VS. Otto; 1,4 VS. Diesel
Ps. 1v.3 etwa 2,5 VS.

Verpflegung

Handverpil. 6 TS.
Futter 3 TR.

Bestände bei der ArmeeMunition

5.648 t, dabei 242 t s. Inf.-Mun.
1.401 t 10.F.H.-Mun.
1.021 t s. F.H.-Mun.

Betriebsstoff

380 cbm Otto; 355 cbm Diesel

Verpflegung

2.420 t

000190

SWA.O.K. 9

9.9.42

Verpflegungserreichweite bei
der Mäse

Gemüse	5	TR.
Fleischkons.	12	TR.
Abendrost	3 1/2	TR.
Fett	5	TR.
Stückmaterial	4	TR.
Hartfutter u. Futterkons.	1	TR.
Haarfutter	6	TR.

Mangellage

außer an Mun. für Kw.K. 40 besteht
Mangel an Leuchtpatronen, le.- und
u.l.e. sowie s. der. höchste Zu-
führung in den nächsten 2 - 3 Tagen
ist von entscheidender Bedeutung!

Strassenlage

Wegzustand durch Regen in der Nacht
8./9.9.42 so verschlechtert, dass
Befahrbarkeit am 9.9.42 stark ge-
hemmt ist. Regen Abend gibt Abtrock-
nen lässt Wiederaufnahme des Eis-
verkehrs am 10.9.42 erwarten.

000191

LX. A.K.

9.9.42

Versorgung gesichert.

Munitionsverschuss

31 t

Betriebsstoffverbrauch

21 cbm; 1 Vg. = 82 cbm

Bestände bei der TruppeMunition

8.100.-Mun. 57%

16.8.H.-Mun. 76%

4.7.H.-Mun. 57%

Betriebsstoff

1,5 Vg. Otto; 1,5 Vg. Diesel

Verpfllegung

Kundverpfl. 4 TR.

Hafer 3 TR.

Bestände beim KorpsMunition

3.900 t, dabei 123 t inf.-Mun.

720 t 16.F.H.-Mun.

122 t 8.F.H.-Mun.

Betriebsstoff

206 cbm Otto; 28 cbm Diesel

Verpfllegung

1.312 t

Verpfllegungsergebnisse beim Korps

Gemüse 21 TR.

Fleischkons. 31 TR.

Ameisensäure 13 TR.

Mitt 6 TR.

Backmaterial 12 TR.

Hartfutter u.

Futterkons. 4 TR.

Aahfutter 1 TR.

Handwaffe

8 cm Gr., Pist.Patr.00

Musikalle

1 - 16.M.G. 20 (t)

Beute

1 - B.G. (r)

2 - Minensuchgeräte

Für das Oberkommando der
Heeresgruppe Mitte
der Oberquartiermeister

Oberstleutnant i.G.

000192

AUSSENSTELLE O.K.H./Gen.Qu.
BEFEHLSSTELLE MITTE
QU.1/NT

Minsk - Smolensk
Smolensk - Gomel
Gomel - Igarka 14
Igarka - Solna 1
Solna - Soslow 5
Soslow - Pryazynk 2
Pryazynk - Irl 2

DEN 9.9. 1942

KTB

BETR.: TRANSPORTLAGE, STAND AM 9.9. 14⁰⁰ UHR

475

AN
OKH / GEN. QU. / NT

ZUGART	GRENZ- ÜBER- TRITT	ZWISCHEN REICHSGR. U. MINSK	AUF NORD- STRECKE	ZWISCHEN MINSK U. SMOLENSK	ZWISCHEN MINSK U. GOMEL	OSTWÄRTS ORSCHA	OSTWÄRTS SMOLENSK	OSTWÄRTS GOMEL	OSTW. D. REICHSGR.
M L.F.H.	3		5				1		
S.F.H.				1	1		1		
SONST.	2	1	4				(7)	(1)	(12) 14
BETR.-ST	1	1	(7) 2	(1)	1	1	1	(2)	7 (14) 9
MU/ME			3				1	1	
MUND	3	2	3				1		
MEHL		1							
HAFER		3		1			1		
RAUHF.			1						
MARK.	1	4							
FLEISCH									
VIEH		1	(7)		(7)		1		
Wurst	1	2	1	1	1				
Handwerk		1							
Brot		1							
Getreide					2				
Fisch					1			(7)	
ZUS.	2	6	14	7 (7) 9	5	(7)	4	(7) 2	(13) 35
LAZ.	2	1	5						
KFZ.		4			1			(7)	
Pz.K.								(7)	
WUG									
U	1	1	3	3					
T		2	1	4					
GERÄT					1				
SAMMELZ.									
Samml.		2	1		4				
Del. Ver.									
ZUS.	1	3	7	4	20	3	1	(2)	6 (2) 33
INSGES.	3	9	24	5 (2) 40	7 (7) 9	(7) 3	(7) 8	(6) 7	22 (17) 99

() = SELBST AUFGESTELLTE ZÜGE

000193

ZUR AUSLADUNG BEZW. ZUM UMSCHLAG EINGETROFFEN :

ORT	MUN.	BETR.-ST.	VERPFL.	SONSTIGE
Pr. haw	6870 724 A9 ¹⁰	6870 752 A9 ¹²		
Praschnow	770 00187 A9			
Sytslowka			73287 A9	Fz. 2. 560 A9
Sakowo				6878 339 Fz. P3
Simenowo	6870 872 P3 ¹⁰			
"	770 1738 P3 ¹⁵			
Senkins	" " " ¹⁵			
Schatski	770 1739 P3 ¹⁶			
Karpow			6870 665 Kap. P3 ¹³	
Wojnowa	770 1739 P3 ¹⁹		" " " ¹⁰	
"	6870 870/76 Aufl ²³			
"	6870 592 A9 ¹⁰			
"	770 2607 A9			
Proskow				Kap. 1402 A4
Wsch	770 00134 P2		838 P58 Wsch P2	
Martinski				6 800247 Barken P2 ¹¹
Pogonitski	770 87441 P2	6760 539 Brnlf ¹⁰	6860 257. Mark P2	
Swoloch			73373 Profh.	Log. Plazow Proskow
Impriser				Kawent 5 Gen. d. Pi
Wroska		EKW 801 R-Lg.		
Borissow				1/2. 55 82 Kal 1916

U. UMSCHLAG

000194

Außenstelle OKH/GenQu
Befehlsstelle Mitte

KTB

~~KTB~~ 474
9.9. 1942.

Aktennotiz über Feingespäche OQu mit Generalquartiermeister.

- 1.) O.Qu. berichtet dem Herrn General Wagner über die Sprengung der Matscha-Eisenbahnbrücke, durch die, nach Angabe Gen.d.Trsp.W., die Strecke Borissov-Orscha mindestens 6 Tage unterbrochen wird.

General Wagner beauftragt O.Qu., die Heeresgruppe darüber zu unterrichten, dass von Seiten Gen.Qu. keine Garantie für regelmäßige Mun.-Zufuhr übernommen wird, die Armee durch schärfste Munitionsbewirtschaftung der Lage Rechnung tragen müssen. Gen.Qu. lehnt jede Verantwortung für diesen Zustand ab. Es sei Schuld der Heeresgruppe, wenn es durch ungenügenden Schutz der Bahn soweit gekommen ist.

O.Qu. weist daraufhin, dass durch heute wieder aufgenommene Angriffe des Feindes bei 9. Armee mit stärkerem Verschluss zu rechnen ist wie in den letzten Tagen; meldet ferner, dass Züge von Minsk über Shlobin - Orscha hereinkommen und Einrichtung eines Umschlages mit Großtransportraum (Befehl durch Vers.-Bez.Gen.St.Offz.) heute bereits befohlen wurde.

- 2.) Da immer wieder behauptet wird, von Minsk frontwärts wäre ein Bahnstau, meldet O.Qu., dass dieser keinesfalls durch die Nachschubtransporte hervorgerufen sein kann.

General Wagner verlangt Meldung, wieviel Züge insgesamt zwischen Grenze und Spitze sind und wieviel davon HT-Züge.

Dieser Auftrag wird sogleich Major Amling weitergegeben.

Er kann nur ausgeführt werden, wenn Gen.d.Trsp.W. die Gesamtzahl mitteilt, was bisher abgelehnt wurde.

Bl. 79.

000195

Befehlsstelle Mitte

Gu 1

Er.B. Nr. 6893/42 geh

Geheim

9. Sept. 1942.

ATB

473

Besprechungsnotiz.

1.) Gegenstand der Besprechung.

Notmassnahmen während der Unterbrechung der Bahnlinie
Borissow - Orscha an der Matscha-Bücke.

2.) Teilnehmer.

Von Gen.d.Trepw. Mitte : Hauptmann Bausback
von Vers.-Bes. Mitte : Major i.G. Braun
und der T.O. : Hauptmann Albinger
von HSh. Nachsch.Fhr.2 : Major Mayerhofer
von Bef.Stelle Mitte : Major i.G. Drescher
und Major Anling.

3.) Mögliche Notmassnahmen.

- a.) Umleitung von Zügen von Minsk über Shlobin nach Orscha.
Für Befehlsstelle Mitte können täglich etwa 4 Züge gefahren werden.
- b.) Ausladung in Prijemino und Wiedereinladung in Krupki.
Tagesleistung etwa 2 Züge.
- c.) Ausladung in Borissow, Wiedereinladung in Orscha.

4.) Arbeitskräfte.

Versorgungs-Besirk Mitte stellt ein Kommando für die Ausladung in Prijemino und die Einladung in Krupki. Verstärkung durch Landeseinwohner. Ausladung in Borissow und Einladung in Orscha können durch die dortigen Versorgungs-Ab-schnitte durchgeführt werden.

5.) Transportraum.

Zur Zeit sind verfügbar: 370 t in Smolensk; ferner können freigemacht werden 500 t in Vjasma.

000196

- 2 -

**6.) Besprechungsergebnis, zugleich Befehl für den Versorgungs-
Bezirk Mitte und HSh. Nachschub-Führer 2.**

- a.) Gen.d.Trspw. Mitte veranlasst die Umleitung von 4 Zügen täglich von Minsk über Shlobin nach Orscha, ferner das Bereitstellen von täglich 2 Zügen (möglichst Munitionszüge) zur Ausladung in Prijemino. Gen.d.Trspw. Mitte veranlasst den Einsatz eines Offiziers am Bahnhof Krupki und die Gestellung von Leermaterial (G-Wagen) für täglich 2 Züge in Krupki.
- b.) Versorgungs-Bezirk Mitte übernimmt den Umschlag Prijemino - Krupki und stellt hierzu die nötigen Arbeitskräfte. Verantwortlich für die Durchführung ist Major i.G. Braun.
- c.) HSh. Nachschub-Führer 2 stellt 370 t Transportraum aus Smolensk unter Führung eines Abteilungs-Kommandeurs ab. Abfahrt von Smolensk noch am 9.9., Spätnachmittag. Das Arbeitskommando des Versorgungs-Bezirks Mitte sitzt auf dem Transportraum auf. Der Transportraum wird dem Führer des Umschlagstabes des Versorgungs-Bezirks Mitte unterstellt.
- d.) HSh. Nachschub-Führer 2 zieht 500 t Transportraum von Wjasma ab und setzt sie am 9.9., abends beginnend zunächst bis Smolensk in Marsch. Am 10.9. wird auf Grund der Mitteilungen der Bahn entschieden, ob der Einsatz dieses Transportraumes zum Umschlag von Borissow nach Orscha noch erforderlich wird.
- e.) Der T.O. des Versorgungs-Bezirks Mitte bestimmt im Einvernehmen mit dem Qu 1 der Befehlsstelle Mitte bei der Transport-Kommandantur Minsk, welche Züge zum Umschlag und welche Züge zur Umleitung bestimmt werden müssen.
- f.) Versorgungs-Bezirk Mitte meldet laufend über den Stand des Umschlages in Prijemino und Krupki.

Verteiler:

Versorgungs-Bezirk Mitte
M.N.a.f.T.O.

HSh. Nachsch. Fhr. 2

Gen.d.Trspw. Mitte

K.T.B.

Nachrichtlich:

OQu

D/H

Major i.G.

000197

Dieser Teil wird von der Fernschreibstelle ausgefüllt

Fernschreibstelle

□ □ □ □

Fernschreibname *4877* Empfänger Nummer

KTB

KTB
472

Angenommen:
Aufgenommen:

Datum: 19

um:

von:

durch:

Beferber:

Datum: *70. 9.*

um: *0400*

an: *HPGXTU*

durch: *[Signature]*

Titel:

Decknote:

Geheim

Fernschreiben:

Posttelegramm:

von: **Befehlsstelle Mitte Qu 1**

Fernspruch:

9.9.

Abgangstag

Abgangszeit

10.9.

0330

Drucke für Beförderung (vom Pbl. auszufüllen)

Fin **Vers.Bes.Mitte, H.not.**

Ps.-A.O.K. 3 / OQu

Bestimmungszeit

Das Betriebsstoff-Kontingenz für Ps.-A.O.K. 3 wird ab
11.9.42 auf täglich 100 ohm festgesetzt.

Befehlsstelle Mitte

Qu 1 Hr.6889/42 geh

[Signature]

v.U./M

Unterschrift des Aufgebers

Fernspruch-Anschluß des Aufgebers

C 1564 B. M. 1. 41.

000198

Dieser Teil wird von der Fernschreibstelle ausgefüllt

Fernschreibstelle <i>0.9.42 Mitte</i>		Außenstelle <i>0.9.42 Mitte</i>	
Fernschreibname <i>HPGX</i>	Kontende Nummer <i>3647</i>	Startzeit <i>9.9.42</i>	Ver. <i>6889/42g.</i>
Rufgenommen:	Befördert:	<i>Handwritten notes and initials</i>	
Datum: <i>9. 1942</i>	Datum:		
um: <i>1345</i>	um:		
von: <i>HPGX</i>	an:		
durch:	durch:		
Deckreche: <i>-- 71 2 --</i>			

Fernschreiben:
Posttelegramm: von: *ACK 3*
Fernspruch:

++ HPGX/ QU 6275 8.9.42 2230 -- GEHEIM -- ==

AN VERS. BEZ. MITTE == |
 AN BEF. STELLE MITTE ==

GLT: AN BEF. STELLE MITTE
 AN VERSORGUNGSBEZIERK MITTE ==
 DAS BETRIEBSTOFF-KONTINGENT VON TÄGLICH 70 CBM BEI
 DERZEITIGER KAMPFLAGE UND DURCH NEUNTERSTELLUNG VON
 DIV. UND VERBAENDEN IST NICHT AUSREICHEND. ES WIRD
 GEBETEN, DAS KONTINGENT AUF TÄGLICH 100 CBM.
 FESTZUSETZEN. ==

PZ. ACK 3 .Q. QU. / BETS. NR. 2456/42 GEH. +

 Unterschrift des Rufgebers

 Fernsprech-Anschluß des Rufgebers

K. & T. 7. d.

000129

Geheim

Aussenstelle O.K.H./Gen.Qu.
Befehlsstelle Mitte
Qu 1 Nr. 6872/42 geh

8.9.42.

KTB
470

K.T.B.

O.K.H./Gen.Qu./Qu 1

Tagemeldung für den 8. September 1942.

1.) Allgemeine Versorgungslage.

In den letzten 3 Tagen sind an Stelle von 3 x 6 = 18 Munitionszügen nur 5 Munitionszüge über die Grenze gefahren.

2.) Grosstransportraum.

a.) Die einsatzfähige Mitstonnage des Grosstransportraums der Befehlsstelle Mitte beträgt 3.445 t

b.) Vom eigenen Grosstransportraum sind 3.207 t eingesetzt.

3.) Lagerbestände des Versorgungs-Berirks Mitte am 8.9., vorm.

Munition 29.437 t, dabei 780 t le.P.H. und 167 t s.P.H.

Betriebsstoff 4.252 cbm (2948 cbm Otto + 1304 cbm Diesel)

Verpflegung 39.325 t

5.) Reichweite der Verpflegung.

a.) Gemüse 18 3/4 T.S.

b.) Fleisch 23 3/4 "

c.) Abendbrot 6 "

d.) Fett 2 1/2 "

e.) Backm., Brot 2 "

f.) Hartfutter 3 1/2 "

g.) Raufutter 9 1/4 "

6.) Eingetroffene Wib-Züge.

Wib U 553, Fahrtnummer 488 346

Oberstleutnant i.G.

D/N

000200

Aussenstelle O.H./Gen. Qu.
Personalsstelle Mitte Qu 1

KTB

469

Versorgungslage der Armeen am 8.9.1942.

(Nach den Tagesberichten der Armeen).

Heizöl - A.O.K. 2

Allgemeine Versorgungslage gesichert.

Munitionsverbrauch

366 t, dabei 52 t s. Inf.-Mun.
182 t le. F.H.-Mun.
97 t s. F.H.-Mun.
(dabei 245 t bei XXXI. A.K.)

Betriebsstoffverbrauch

199 cbm
1 VS. = 1.379 cbm Otto; 271 cbm Diesel

Bestände bei der Gruppe

Munition

s. Inf.-Mun. 75%
le. F.H.-Mun. 77%
s. F.H.-Mun. 77%

Betriebsstoff

0,41 VS. Otto; 0,78 VS. Diesel

Verpflegung

Mundverpfl. 7 TS.
Hafer 2 TS.
Rauhfutter 1 TS.

Bestände bei der Armee

Munition

8.509 t, dabei 661 t s. Inf.-Mun.
1.405 t le. F.H.-Mun.
670 t s. F.H.-Mun.
Mun.-Beladungen XXXI. A.K. und
LIII. A.K. fehlen!

Betriebsstoff

440 cbm Otto; 125 cbm Diesel

Verpflegung

3.957 t + Hafer 769 t

Verpflegungsreichweite bei der Armee

Gewürz 3 TS.
Eisenskons. 8 TS.
Abendkost 5 TS.
Fett 3 TS.
Bachmaterial 1,5 TS.
Mahlfutter G. 4 TS.
Futterkons. 10 TS.
Rauhfutter

ausserdem 3 volle TS. Mundverpfl.

000201

zu Panzer - A.C.K. 2

8.9.1942.

Mangelige

Betriebsstoff
Pist.patr.08
8 cm gr. 34 und 38
Leuchtpatronen

Ausfälle

1 - 5 cm Pak 38
6 - S.P.
1 - S.P. 6 x 30
32 - Pist. 08
23 - lc.K.G.
3 - S.P.H.
1 - lc.K.G. (r)

Leute

1 - Gesch. 7,62 cm und 40 Schuss Mun.
2 - Pak 5,7 cm und 20 Schuss Mun.
23 - Panzer
15 - Kastenminen
250 - Schuss Inf.-Mun.
31 - Pferde

Bestand an bestehender Munition

21.034	Schuss	S.P.S.	12 Rohre
1.910	"	5 cm Kw.K. 1/60	72 "
354	"	7,5 cm Kw.K. 40	15 "
99	"	7,5 cm Pak 40	3 "
5.624	"	7,5 cm Pak 97/38 (r)	62 "
1.636	"	7,5 cm Pak 41	37 "
		7,62 cm Pak 36 (r)	65 "
		T - Minen = 19.501 Stück	
		S - Minen = 822 "	
3.563	"	Stielgran. 41	539 Rohre
20.873	"	5 cm Pak	136 "
2.174	"	7,5 cm Kw.K.	53 "

Wib-Stübe

Fahrt-Nr. 03 122,10 Wagon Winterbekleidung:

Inhalt:

100.000	Pulswärmer	21.890	Brust- u. Lungenschützer!
12	Paar Postenschuhe	2.200	Hamschafdecken
32	Schneemäntel	18.920	Paar Überstrümpfe
14.000	Paar Krad-Überhandschuhe	55.070	Paar Fausthandschuhe
1.125	Paar Strohschuhe	350	Kniewärmer
96.326	Kopfschützer	26.660	Pullover
40.800	Leibbinden	15.150	Brust- u. Lungenschützer!
47.700	Ohrenschützer		

000202

A.O.K. 4

8.9.42

Lechartes I. Artl.-Wehr auf Abschnitt 157, I.D. und 263, I.D.
Feuerüberfall eigener Artl. auf Grikowo (283, I.D.)
Versorgungslage wie am Vortage.

Munitionsschuss 88 t
Betriebsstoffverbrauch 97 t, 1 VS. = 610 t

Bestände bei der Gruppe

Munition
s. Inf.-Mun. 89%
le. P. H.-Mun. 86%
s. P. H.-Mun. 95%
bei III. A.O.K.: 63% le. P. H.-Mun.

Betriebsstoffe 3,6 t. Otto; 4,3 t. Diesel
Verpflegung Mundvorrat 10 2/3 t.
Futter 5,9 t.

Bestände bei der Armee

Munition 6.526 t, dabei 1.475 t s. Inf.-Mun.
720 t le. P. H.-Mun.
171 t s. P. H.-Mun.

Betriebsstoffe 612 t Otto; 162 t Diesel

Verpflegung 8.384 t

außerdem Sperrbestände an Munition; 3.150 t
O.H.-Reserve; 50 t s. P. H.-Mun.
45 t T - Gütern

Verpflegungsreichweite bei der Armee

Gemüse 14 1/2 t.
Fleischkons. 29 2/3 t.
Abendkost 20 1/2 t.
Fett 3 1/2 t.
Bäckmaterial 3 1/5 t.
Kartfutter u. Futterkons. 7 2/3 t.
Rauhfutter 2 t.

Mangelware

Bäckmaterial

Ausfälle

1 Gr. S. 34

Beute

1 Minensuchgerät.

000203

Präsident - A.O.E. 3

0.9.42

Versorgungslage voll gesichert.

Munitionsverschuss 267 t, dabei 103 t le.F.H.; 57 t s.F.
Betriebsstoffverbrauch 52 com H.
 1 t s 685 com

Bestände bei der Gruppe

Munition
 s. Inf.-Mun. 97%
 le. F.H.-Mun. 100%
 s. F.H.-Mun. 100%
 bei 98. I.D.: 14% s. 76r.

Betriebsstoff 1,5 VE Otto; 1,5 VE Diesel
Verpflügung
 Muniverpl. 7 t.
 Futter 1 t.

Bestände bei der Arsee

Munition 7.485 t, dabei 191 t Inf.-Mun.
 2.299 t le. F.H.-Mun.
 1.045 t s. F.H.-Mun.

Betriebsstoff 1.150 com Otto; 311 com Diesel
Sperrestände: 599 com Otto
 112 com Diesel

Verpflügung 0.414 t

Verpflügungreichweite bei der Arsee:

Gemüse 10 TR.
 Fleischkons. 29 TR.
 Ackerrost 8 TR.
 Fett 4 TR.
 Backmaterial 9 TR.
 Hartfutter u. Futterkons. 1 TR.
 Haarfutter 14 TR.

Langellage

Leuchtpatronen; Pist. Patr. 08 s. gr.
 Hafer, letzter Zugang 8.9. sofort an die Gruppe verteilt, weitere Zuführung dringend!

Ausrüstung

62 - Seitengewehre 63 - Karabiner 98k
 19 - Karabiner 98k mit Zielfernrohr 41
 36 - Pistolen 08 6 - le. H.G. 34
 1 - s. H.G. 34 1 - 5 cm Pak 38
 3 - D.F. 6 x 30

000204

A.C.K. 9

8.9.42

Russer Abweichung einiger Feindvorstöße bei XXXIX. und VI. A.K. keine besonderen Kampfhandlungen und dementsprechend verminderter Mun.-Verbrauch. Mit Bevorratung für Schlussszeit an festen Fronten wird beabsichtigt begonnen.

Munitionsverschuss 500 t geschätzt, davon 215 t le.F.H. 80 t s. F.H.

Betriebsstoffverbrauch 251 cbm
1 VS. = 1.750 cbm

Bestände bei der TruppeMunition

s. Inf.-Mun. 65%
s. gr. bei XVII. A.K. 20%
bei XXXIX. A.K. 27%
bei VI. u. XXXII. A.K. = 33%
s. I.G. bei XXXIX. A.K. = 27%
bei VI. A.K. = 36%

Ergänzung in Gange!
le.F.H.-Mun. 100%
s. F.H.-Mun. über 100%
(VI. A.K. 60%
XXXIX. A.K. = 80%)

Betriebsstoff

1,2 VS. Otto; 1,3 VS. Diesel

VerpflegungMunerverpil. 5 TR.
Futter 4 TR.Bestände bei der ArmeeMunition4.682 t, dabei 270 t s. Inf.-Mun.
1.260 t le.F.H.-Mun.
1.095 t s. F.H.-Mun.Betriebsstoff

365 cbm Otto; 299 cbm Diesel

Verpflegung

2.750 t

Verpflegungserreichweite bei der Armee

Gemüse 3 TR.
Fleischkons. 15 TR.
Abendkost 4 TR.
Fett 5 TR.
Bäckmaterial 4 TR.
Hartfutter u.
Fette-kons. 1,5 TR.
Rauhfutter 6 TR.

Wichtige Einzelheiten

Bintreffen der für besonderen Zweck am 8.9., Nachmittags, fernsändl. Mun. in Sytschenka bis spätestens 15.9. abends, notwendig.

000205

LIV. A.K.

8.9.42

Versorgung gesichert.

Munitionverschuss
Betriebsstoffverbrauch

28 t
12 cbm; 178. - 82 cbm

Bestände bei der Truppe

Munition

8. Inf.-Mun. 80%
10. P.H.-Mun. 80%
8. P.H.-Mun. 85%

Betriebsstoff
Verpflegung

1,5 Vb. Otto; 1,5 Vb. Diesel
Mundverpfl. 5 TB.
Hafer 4 TB.

Bestände beim Korps

Munition

5.920 t, dabei 120 t Inf.-Mun.
731 t 10. P.H.-Mun.
120 t 8. P.H.-Mun.

Betriebsstoff
Verpflegung

104 cbm Otto; 25 cbm Diesel
1.471 t

Verpflegungsreichweite beim Korps

Gemüse 20 TB.
Fleischkons. 30 TB.
Abendkost 12 TB.
Fett 6 TB.
Backmaterial 12 TB.
Hartfutter u.
Futterkons. 5 TB.
Raumfutter 1 TB.

Mangelware

8 cbm Gr.
Fist. Patr. 08

Ausfälle

2 - 10. H.G. (R)

Oberstleutnant I.G.

000206

AUSSENSTELLE O.K.H./Gen.Qu.
BEFEHLSSTELLE MITTE
QU.1/NT

DEN 8.9. 1942

BETR.: TRANSPORTLAGE, STAND AM 8.9., 14.00 UHR

AN

OKH / GEN. QU. / NT

KTB
465

ZUGART	GRENZ- ÜBER- TRITT	ZWISCHEN REICHSGR. U. MINSK	AUF NORD- STRECKE	ZWISCHEN MINSK U. SMOLENSK	ZWISCHEN MINSK U. GOMEL	OSTWÄRTS ORSCHA	OSTWÄRTS SMOLENSK	OSTWÄRTS GOMEL	OSTW. D. REICHSGR.
L.F.H.		1	2	1			1		
S.F.H.			2				2		
SONST.		1	4			1	(2) 3	1	(2) 15
BETR.-ST.	2	2	3			(1)			(1) 6
MU/ME			6					1	
MUND			4						
MEHL		1							
HAFER	2	3	1	1			(1)		
RAUHF.			1						
MARK.		1							
FLEISCH									
VIEH		1		1				(1)	
Wolle	1	1	1						
Wollschur		1							
Wollspinn.				1					
Wollweb.								1	
ZUS.	2	9	13	3			(1)	(1) 3	(2) 29
LAZ.		2	2						
KFZ.	1	3		1	1			(1)	
Pz.K.		1							
WUG									
W.	1	1	1					(1)	
T	1	2	1	3					
GERÄT	1	1							
SAMMELZ.									
Yel. Korr.	1	1	1	1					
Wagen		2	8						
Wagen			1						
ZUS.	4	13	16	2	1			(2) 5	(2) 33
INSGES.	15	26	39	6	1	(1)	(2) 7	(1) 5	(3) 84

() = SELBST AUFGESTELLTE ZÜGE

000207

ZUR AUSLADUNG BEZU. ZUM UMSCHLAG EINGETROFFEN :

ORT	MUN.	BETR.-ST.	VERPFL.	SONSTIGE
Kyryshentka		20151 Ag ✓	839 902 doll Ag	6870 085 Sekt Ag
Georgy	M 00177 Ag ✓			
Schabarka			13297 Gp	
Mferma	6870 617 Ag 10 ✓		12474 "	
Orlyabinsk				917 868 A-Sekt Ag
Trushlaginsk				6870 614 Sekt Ag
Rochard		20153 Ag ✓		
"		6870 457 A-Sekt		
"		6760 958 Ag ✓		
Orsk	6860 540 Gp 12 ✓			6870 216 Sekt Gp
"	M 00126 "			
Ustka				6860 215 Gp 17-9 Ag
Kislayev	6860 713 Gp 10 ✓			
Trushlag	M 05892 Sekt ✓			816 M 553 Sekt ✓
"				6440 163 Sekt M 200617 ✓
"				249 624 Sekt ✓
Dumka	M 07737 Sekt ✓			
"	07765 "			
Samel				Gp 612 - ✓
Trushlag		ERN 107 N. Gp		

25
(17)

000206

ATB
467.

Außenstelle OKH/Gen Qu
Befehlsstelle Mitte Qu 1/HT

8. September 1942.

~~Geheim~~

Fernschreiben (SSD)

an

OKH / Gen Qu / HT

Betr.: 9. "Helm-Bündel" für die Zeit vom 24. - 28.9.1942.

1. Tag.

Strecke 403 (4):

- 1 Brotgetreide
- 1 Mund.
- 1 Mund.
- 1 KKW

- Ziel Smolensk-Hbf., Grossmühle
- Ziel Kowel, LIX. A.K.
- Ziel Koslawi, A.O.K. 4
- Ziel Smolensk-Ost, H.-Lager

Strecke 404 (9):

- 1 Brotgetreide
- 1 RuG 612
- 1 Mund.
- 1 Hartfutter
- 1 Wib - Verpfl.
- 2 H.

Weiter Witebsk

- Ziel Gomel, Grossmühle
- Ziel Smolensk-Krasnibor, AGP 666
- Ziel Brjansk, Ps.A.O.K. 2
- Ziel Brjansk, Ps.A.O.K. 2
- Ziel Brjansk, Ps.A.O.K. 2

- 1 Laz.
- 1 freier Plan

Strecke 405 (12):

- 1 KKW
- 1 Mund.
- 1 Mund.
- 1 Hartfutter
- 1 Hartfutter
- 1 Hartfutter
- 1 Wib. Vet. P 0318
- 3 H.
- 1 Laz.
- 1 S.-2.

Weiter Witebsk

- Ziel Gorjany, H.-Lager
- Ziel Wjasma, A.O.K. 9
- Ziel Wjasma, Ps.A.O.K. 3
- Ziel Wjasma, A.O.K. 9
- Ziel Wjasma, Ps.A.O.K. 3
- Ziel Tschaplajewo, A.O.K. 4
- Ziel Smolensk-Hbf., Ver. Park 567

Strecke 406 (3):

- 1 Mund.
- 1 Brotgetreide
- 1 Laz.

Weiter Orscha

- Ziel Baranowische, Verpfl.-St.
- Ziel Linak, Grossmühle

000206

- 2 -

Z. T a g .

Strecke 403 (4):

1 Wfb K3 0330 (Gasolin)	Ziel Smolensk-Krasnibor, Gleis 19 HBL Blitz
1 H 103 H	Ziel Smolensk-Hbf., Gleis 120, Ps.-Park II, Gr.H
1 Wfb Baracken, Geratenausstattg.	Ziel Orscha, HUGL.
1 Kfs. 1419 M1	Ziel Roslawl, A.O.K. 4

Strecke 404 (9):

1 Brotgetreide	Ziel Gobel, Grossmühle
1 Wfb - Bekl.	Ziel Schissow, Bekl.-Lager
1 Mund.	Ziel Brjansk, Ps.A.O.K.2
1 Mark. gemischt	Ziel Brjansk, Ps.A.O.K.2
1 EW	Ziel Brjansk II, H.-Lager

2 H.	Weiter Witebsk
------	----------------

2 Laz.	" "
--------	-----

Strecke 405 (12):

1 WUG 614	Ziel Usza, Heeres-Feldzeug-Park II
1 Mund.	Ziel Jaroslaw, A.O.K.9
1 Mund.	Ziel Wjasma, Ps.A.O.K.5
1 Hartfutter	Ziel Wjasma, A.O.K.9
1 Hartfutter	Weiter Witebsk
1 Wfb WUG	Ziel Wjasma, A.O.K.9

4 H.	Weiter Witebsk
------	----------------

1 Abak Kgf.-Verpf.	" "
---------------------------	-----

1 freier Plan

Strecke 406 (3):

1 H.	Weiter Orscha
------	---------------

1 Vieh	Ziel Wjasma, A.O.K. 9
--------	-----------------------

1 Laz.	Weiter Orscha
--------	---------------

- 3 -

000210

3. T a g .

Strecke 403 (4):

1 Brotgetreide	Ziel Smolensk-Hbf., Grossmühle
1 Hb.	Ziel Orscha-Ost, H.-Lager
1 RUB 221	Ziel Smolensk-Krasnibor, Gr.Heeres- Bau-Inst. 62
1 freier Plan	

Strecke 404 (9):

1 Hb.	Ziel Osipowitschi, H.-Lager
1 Wib - U-Mittel	Ziel Sipatschi, HVL Venus IV
1 Hartfutter	Ziel Brjansk, Pr.A.O.K.2
1 Vieh	Ziel Brjansk, Pr.A.O.K.2
1 Wib KS 0326	Ziel Brjansk II, HbL Buchfink
2 H.	Weiter Witebsk
2 LaS.	" "

Strecke 405 (12):

4 Wib Bekl.	Ziel Nowka, Bekfeld.-Lager
1 Mund.	Ziel Wjasma, A.O.K. 9
1 Mund.	Ziel Tschapljajewo, A.O.K. 4
1 Hartfutter	Ziel Wjasma, Pr.A.O.K. 3
1 Wib WAG	Weiter Witebsk
4 H.	" "
1 LaS.	" "
2 freie Pläne	

Strecke 406 (3):

1 H.	Weiter Orscha
1 Brotgetreide	Ziel Minsk-Ost, Grossmühle
1 Vieh	Ziel Tschapljajewo, A.O.K.4

- - -

000200

- 4 -

4. P a g e .

Strecke 403 (4):

1 Hartfutter
1 Hund.
1 WUG 613
1 freier Plan

Ziel Nowol, LIX. A.K.
Ziel Smolensk-Krasnibor, Beih.H.G.H.
Ziel Smolensk-Krasnibor, ACP 606

Strecke 404 (9):

1 Kiz. N 3549
1 HUG 224
1 Hund.
1 Hartfutter
1 Wib WUG
2 H.
1 Las.
1 freier Plan

Ziel Sinsk, Reifenlager
Ziel Smolensk-Krasnibor, Gr.H.B.Dat.
Ziel Brjansk, Ps.A.O.K.2
Ziel Brjansk, Ps.A.O.K.2
Ziel Orel, Ps.A.O.K.2

Weiter Witebsk

" "

Strecke 405 (12):

2 Wib - Verpil.
1 Hund.
1 Hartfutter
1 Hartfutter
1 Wib WUG
4 H.
1 Las.
1 freier Plan

Weiter Witebsk

Ziel Wjasma, Ps.A.O.K.3
Ziel Wjasma, A.O.K.9
Ziel Piatniza, A.O.K.6
Ziel Komjargino, Ps.A.O.K.3

Weiter Witebsk

" "

Strecke 406 (3):

1 Kiz
1 Vieh
1 Las.

Ziel Wjasma-Nord, Abillstation
Ziel Smolensk-Krasnibor, Beih.H.G.H.

Weiter Orscha

- 5 -

000212

- 5 -

5. TAG.

Strecke 403 (4):

1 Brotgetreide
1 Mark. (Wein)
1 Wib U-Mittel
1 freier Plan

Ziel Smolensk-Hbf., Großmühle
Ziel Smolensk-Kraanibor, Großmark-
tenderai
Ziel Orscha, HUGL.

Strecke 404 (9):

1 Brotgetreide
1 H 112 M
1 Mund.
1 Hartfutter
1 Vieh
1 EKW
2 M.
1 Laz.

Weiter Witebsk

Ziel Gabel, Großmühle
Ziel Smolensk-Hbf., Ziel 120
Pa.rark II, Gr. H.
Ziel Brjansk, Pz.A.O.K.2
Ziel Brjansk, Pz.A.O.K.2
Ziel Brjansk, Pz.A.O.K.2
Ziel Brjansk II, H.-Lager

Strecke 405 (12):

3 Wib Verpfleg.
1 Mund.
1 Mund.
1 Hartfutter
1 Hartfutter
3 M.
1 Laz.

Weiter Witebsk

Ziel Wjasma, A.O.K.9
Ziel Piatnisa, A.O.K. 4
Ziel Wjasma, Pz.A.O.K.5
Ziel Tschipljajewo, A.O.K.4

Weiter Witebsk

1 freier Plan

Strecke 2 406 (3):

1 Laz.
1 Brotgetreide
1 Vieh

Weiter Orscha

Ziel Minsk-Ost, Großmühle
Ziel Wjasma, A.O.K. 9.

Verteiler:

OKH/Genqu/HT (als PS)

Vers.-Bez. Mitte

0 Qu

Qu 2

K. F. B.

Befehlstelle Mitte

Qu 1 / HT Nr. 6893 / 42

[Handwritten signature]

000213

Geheime Kommandosache

Aussenstelle OKH/Gen Qu
 Befehlsstelle Mitte
 Leitender San.-Offizier
 As.: Br.B.Nr.: 62/42 gKdos.

O.U., den 7. 9. 42

Bezug: Fernschreiben Heeresarzt, As. 1127/1335 (Ia/IIb) v. 5.8.42.

Betr.: Verwundetenabtransport

Aussenstelle OKH/Gen. Qu. Befehlsstelle Mitte		4 Ausfertigungen
Zugang	W.-B. Nr.	3. Ausfertigung
8. 9. 42	969/42 g. d. n.	

Dem

Heeresarzt im OKH.

1. Ausf.

Zu o.a. Bezug wird gemeldet:

Vom 1. bis 31. August 1942 wurden im Bereich der Heeresgruppe Mitte an Verwundeten und Kranken abtransportiert:

- 1.) 18 859 Verwundete und Kranke von der Front in die Sanitäts-Einrichtungen des Versorgungsbezirks Mitte;
- 2.) 52 623 Verwundete und Kranke von der Front in die Lazarett-Basis (Warschau-Königsberg);
- 3.) 16 101 Verwundete und Kranke aus den Sanitäts-Einrichtungen des Versorgungsbezirks Mitte in die Lazarett-Basis;
- 4.) 3 389 Angehörige des Heeres aus den Sanitäts-Einrichtungen des Versorgungsbezirks Mitte wieder dienstfähig zur Truppe entlassen.

Der Abtransport der Verwundeten und Kranken erfolgte mit Lazarett-, Leichtkranken- und behelfsmäßigen Verwundetenzügen und zwar wie folgt:

zu 1.) Lazarettzüge	351		
Leichtkranken-Züge	10417		
behelfsm. Verw.-Züge	5610		
übrige Transportmittel	2481	=	18 859
zu 2.) Lazarettzüge	4969		
Leichtkrankenzüge	12397		
behelfsm. Verw.-Züge	35257		
übrige Transportmittel	—	=	52 623
zu 3.) Lazarettzüge	1149		
Leichtkranken-Züge	2406		
behelfsm. Verw.-Züge	12134		
übrige Transportmittel	412	=	16 101
			87 583

Nachrichtlich:

I. V.

Oberkommando Heeresgruppe Mitte 2. Ausf.
 Aussenstelle OKH/Gen Qu, Bef. St. Mitte

Entwurf

3. Ausf.
4. Ausf.

Oberfeldarzt

000214

Aussenstelle O.K.H./Gen.Qu.
Befehlsstelle Mitte
Qu 1 Nr. 683/42 geh

Geneim

KTB
465
7. Sept. 1942.

KTB

An

O.K.H./Gen.Qu./Qu 1

Tagesmeldung für den 7. Sept. 1942.

1.) Allgemeine Versorgungslage.

Die Versorgungslage ist unverändert.

2.) Grosstransportraum.

a.) Die einsatzfähige Nutztonnage des Grosstransportraums der Befehlsstelle Mitte beträgt 3.431 t.

b.) Vom eigenen Grosstransportraum sind 3.130 t eingesetzt.

4.) Lagerbestände des Versorgungs-Bereichs Mitte am 7. Sept., vorm.

Munition 29.352 t, dabei 849 t le.F.H. und 167 t s.F.H.

Betriebsstoff 3.760 cbm (2859 cbm Otto + 901 cbm Diesel)

Verpflegung 39.323 t

5.) Reichweite der Verpflegung.

a.) Gemüse	18 3/4 T.S.
b.) Fleisch	25 3/4 "
c.) Abendbrot	6 "
d.) Fett	2 1/2 "
e.) Backm., Brot	2 "
f.) Hartfutter	3 1/2 "
g.) Rohfutter	9 1/4 "

[Handwritten Signature]

Oberstleutnant i.G.

D/H

000215

Aussenstelle OKH./Gen. u.
Befehlsstelle Mitte, Gu 1

RTB

464

Versorgungslage der Truppen am 7.9.1942.

(Nach den Tagesmeldungen der Armeen).

Panzer - A.O.K. 2

Allgemeine Versorgungslage gesichert.

<u>Munitionsverbrauch</u>	349 t, davon 59 t s. Inf.-Mun. 125 t le. P.H.-Mun. 83 t s. P.H.-Mun. (davon 174 t bei XXXI. Pz.R.)
<u>Betriebsstoffverbrauch</u>	204 cbm
<u>Bestände bei der Truppe</u>	1 Vb. = 1.359 cbm Otto; 271 cbm Diesel
<u>Munition</u>	s. Inf.-Mun. 71% le. P.H.-Mun. 82% s. P.H.-Mun. 84%
<u>Betriebsstoff</u>	0,46 Vb. Otto; 0,83 Vb. Diesel
<u>Verpflegung</u>	Mundverpil. 7 TR. Hafer 3 TR. Rauhfutter 1 TR.

Bestände bei der Armee

<u>Munition</u>	9.574 t, dabei 747 t s. Inf.-Mun. 1.224 t le. P.H.-Mun. 1.010 t s. P.H.-Mun.
<u>Betriebsstoff</u>	540 cbm Otto; 125 cbm Diesel
<u>Verpflegung</u>	3.378 t + Hafer; 1.461 t

Verpflegungsreichweite bei der Armee

Gemüse	2 TR.
Fleischkons.	8 TR.
Abendkost	5 TR.
Fett	2 TR.
Bäckmaterial	1 TR.
Hartfutter u.	
Futterkons.	4 TR.
Rauhfutter	10 TR.

susserdem 2 volle Vb. Mundverpil.

000216

zu Panzer - A.O.K. 2

7.9.42

MangelageDist. Patr. 08, 8 cm Sgr. 34 u. 38
LeuchtpatronenAusfälle

2 - Karabiner
 1 - Gasmaske
 1 - le.H.G. (r)
 1 - Richtkreuz
 1 - le.P.H. 18
 1 - N.-Messer
 1 - Marschkompass

Bestand an verbrochener Munition:

21.034	Schuss	8.Pz.B. 41	12	Schre
14.925	"	5 cm Kw.K. 2000	72	"
64	"	7,5 cm Kw.K. 40	28	"
99	"	7,5 cm Pak 40	3	"
5.824	"	7,5 cm Pak 97/38 (r)	62	"
1.673	"	7,5 cm Pak 41	37	"
5.380	"	7,62 cm Pak 36 (r)	65	"
		8 - Minen = 19.090 Stück		
		8 - Minen = 6.822		
551	"	Stielgran. 41	539	Schre
20.927	"	5 cm Pak	130	"
21.635	"	7,5 cm Kw.K.	86	"

000217

Panzer - A.O.K. 3

7.9.42

Versorgung sicher gesichert. Bis auf Nachschub an Hafer s.zt. nur noch
1 TR. Hafer in den Armeelagern vorhanden.

Munitionsverbrauch 359 t, davon 135 t le.F.H.-Mun.
86 t s. F.H.-Mun.

Betriebsstoffverbrauch 81 cbm
1 YB. = 648 cbm

Bestände bei der Truppe

Munition
s. Inf.-Mun. 94%
le. F.H.-Mun. 100%
s. F.H.-Mun. 94%
bei 98. I.D.: 10% s. Gr.

Betriebsstoff 1,3 YB. Otto; 1,4 YB. Diesel

Verpflegung Mundverpfl. 6 TS.
Futter —

Bestände bei der Armee

Munition 7.475 t, davon 207 t Inf.-Mun.
2.284 t le. F.H.-Mun.
1.076 t s. F.H.-Mun.

Betriebsstoff 1.227 cbm Otto; 318 cbm Diesel
Sparbestände: 559 cbm Otto
112 cbm Diesel

Verpflegung 6.704 t

Verpflegungsreichweite bei
der Armee

Gemüse 11 TS.
Fleischkons. 29 TS.
Abendkost 9 TS.
Fett 4 TS.
Brotmaterial 12 TS.
Hartfutter u.
Futterkons. 1 TR.
Rohfutter 14 TR.

Mangelstoffe

Leuchtpatronen; Pist. Patr. 08
s. Gr., letzte Haferaufuhr am 31.8.42,
sofort verbraucht.
weitere Zuführung dringend!

Ausfälle

16 - Karabiner 98k
1 - M.P. 38/40
19 - le. M.G. 34
6 - s. M.G. 34
1 - le. Gr. 36

000218

zu Penser - A.O.K. 3

7.9.42

Ausfülle

2 - S.Gr. 1. 34
4 - 3,7 cm Pak
1 - 7,5 cm Pak 97/38
1 - 10.P. 18
1 - D.P. 6 x 30

Veränderungen

95.l.D. mit Teilen im Bereich des IX. A.K.
eingetroffen.

000219

A.C.K. 4

7.9.42.

Keine besonderen Kampfhandlungen.
Bestände gesunken.

Munitionsverschuss 72 t
Betriebsstoffverbrauch 86 cbm; 1 VS. = 810 cbm

Bestände bei der GruppeMunition

s. Inf.-Mun. 90%
le. F.H.-Mun. 88%
s. F.H.-Mun. 96%
bei 25. Div. nur 8% le. F.H.-Mun.

Betriebsstoff

3,7 VS. Otto; 4,1 VS. Diesel

Verpflegung

Mundverpf. 10 1/3 TS.
Futter 5 1/3 TS.

Bestände bei der ArmeeMunition

2.868 t, dabei 1.550 t s. Inf.-Mun.
564 t le. F.H.-Mun.
70 t s. F.H.-Mun.

Sperrbestände: 2.914 tOKI.-Reserve: 50 t s. F.H.-Mun.
45 t T-Linen.Betriebsstoff

520 cbm Otto; 208 cbm Diesel

Verpflegung

8.551 t

Verpflegung reichweite bei der Armee

Gemüse 10 2/3 TS.
Fleischkons. 37 1/3 TS.
Abendkost 17 1/2 TS.
Pett 8 1/2 TS.
Bäckmaterial 2 4/3 TS.
Hartfutter u.
Futterkons. 8 TR.
Rauhfutter 2 TR.

000220

L.O.K. 2

7.9.42

Portdauer der Kampfpause liess den Versuchs weiter zurückgehen. Eindruck bleibt, dass Gegner weitere Angriffsvorbereitungen trifft. Verabfolgungslage gesichert.

Munitionsverbrauch 580 t geschätzt, davon
250 t le.F.H.-Mun.
140 t s. F.H.-Mun.

Betriebsstoffverbrauch 198 cbm
1 VS. = 1.750 cbm

Bestände bei der Gruppe

Munition

s. Inf.-Mun.	70%
le. I. G.: bei XXXII. A.K.	= 38%
bei XXVII. A.K.	= 30%
s. I. G.: bei XXXIX. A.K.	= 25%
bei VI. A.K.	= 32%
s. G. F.: bei XXXIX. A.K.	= 28%
bei XXVII. A.K.	= 25%
bei XXXIII. A.K.	= 33%
bei VI. A.K.	= 49%
le. F.H.-Mun.	10%
s. F.H.-Mun.	100%
bei VI. A.K.	= 50%
XXXIX. A.K.	= 50%

Betriebsstoff

1,1 VS. Otto; 1,2 VS. Diesel

Verpflegung

Mundverpf. 6 TR.
Futter 4 TR.

Bestände bei der Armee

Munition:

4.896 t, dabei 295 t s. Inf.-Mun
775 t le. F.H.
985 t s. F.H.

Betriebsstoff

800 cbm Otto; 266 cbm Diesel

Verpflegung

3.100 t

Verpflegungserreichweite bei der Armee

Getreide	5	TR.
Fleischkons.	15	TR.
Abendkost	4	TR.
Fett	5	TR.
Backmaterial	4	TR.
Hartfutter u.		
Futterkons.	1 2/3	TR.
Raunfutter	9	TR.

000221

III. A.K.

7.9.42

Versorgung gesichert.Munitionsverschuss
Betriebsstoffverbrauch30 t
17 cbm; 1 VS. = 82 cbmBestände bei der GruppeMunitions. Inf.-Mun. 85%
s. P.H.-Mun. 85%
s. P.H.-Mun. 80%Betriebsstoff

1,5 VS. Otto; 1,5 VS. Diesel

VerpflegungMunverpf. 5 TB.
Hinter 4 TB.Bestände beim KorpsMunition3.959 t, dabei 135 t Inf.-Mun.
748 t s. P.H.-Mun.
129 t s. P.H.-Mun.Betriebsstoff

65 cbm Otto; 22 cbm Diesel

Verpflegung

1.542 t

Verpflegungsreichweite beim KorpsReise 22 TB.
Fleischkons. 31 TB.
Abendkost 15 TB.
Fett 8 TB.
Bäckmaterial 15 TB.
Hartfutter u.
Putternorm. 5 TB.
Rauffutter 1 TB.Beleglage8000 Wgr.
Pist. Patr. 08Ausrüstung11 - Pist. 08
6 - M.P.
4 - 10. K.G. 34
1 - s. M.G.
1 - Stelfernrohrkarabiner

Oberstleutnant i.G.

000222

AUSSENSTELLE OK.H./Gen.Qu.
BEFEHLSSTELLE MITTE
QU.1/NT

DEN 7.9. 1942

KTB

BETR.: TRANSPORTLAGE, STAND AM 7.9. 14⁰⁰ UHR

AN

OKH / GEN. QU. / NT

ZUGART	GRENZ- ÜBER- TRITT	ZWISCHEN REICHSGR. MINSK	AUF NORD- STRECKE	ZWISCHEN MINSK U. SMOLENSK	ZWISCHEN MINSK U. GOMEL	OSTWÄRTS ORSCHA	OSTWÄRTS SMOLENSK	OSTWÄRTS GOMEL	OSTW. D. REICHSGR.
L.F.H.		1	2	2			2		
S.F.H.			3		1	1		1	
SONST.	1	1	4	2			(2)		(12) 19
BETR.-ST.	2	2	1	(1)	1	(1) 2	2	1	(12) 5
MU/ME	1	1	6						
MUND	1		4						
MEHL		1					(1)		
HAFER		2	2						
RAUHF.			1						
MARK.	1	1							
FLEISCH									
VIEH		1		1					
Speise	1	2	1	1					
Kleinbrot		1							
ZUS.	1 4	9	14	1	1	2	(1)	1	(11) 25
LAZ.	2	2	2	1	1				
KFZ.	2	3		1	(1)				
Pz.K.		1							
WUG									
U		1	2						
T		2	3						
GERÄT							(3)		
SAMMEL									
Wagen	1	2	3						
Ver. Gr.		2							
ZUS.	5	13	5	15	2	(1) 2	(3)	1	(6) 14) 35
INSGES.	12	26	4	39	(1) 5	(1) 2	(1) 2	(3)	(9) 14) 87

() = SELBST AUFGESTELLTE ZÜGE

000223

ZUR AUSLADUNG BEZU. ZUM UMSCHLAG EINGETROFFEN :

ORT	MUN.	BETR.-ST.	VERPFL.	SONSTIGE
Борисовское	6760170 А9			
Тыквинка			03364 А9	838384 Ружьег. А9 ²³
Симаново	839040 Р3 77			
Красна	77005871 Аул. ЕКВ 386 АМ Я		03345 Р3	
"	" 00123 А9			
"	" 00121 Р3			
"	6870200 А9 ²⁴			
Малыново			838400 Кух. А4 ²¹	
Торхиплево		6760777 А4		
Лель	7700124 Р2		7:607 Р2	
"	" 01764 Р2			
Шистра			838456 Кух. Р4	
Сыктывск		ЕКВ 2332 Р-2г		838560 Ред. А4 ²⁵ 2512
Вилки			7:8402 Л. А. М. Ред.	
"			838512 " " 24	
Сыктывск	77001739 Мурс			7:4 793 7.2 24.8.
"	" 07762 "			7:2 673
"				" 746 Кухня
"				" 616 "
"				" 431 "
"				" 2. 101 Аул.
"				7:4 87 " 8.

U. UMSCHLAG

000224

K. F. A.

Außenstelle O. K. H. / Gen. Cu. O. U., den 7. September 1942.

Befehlsstelle Mitte

Cu. 1 / W.

Betr.: Zuführung von 2 weiteren Armeo-Geräte-Parken;
Antrag für Unterstellung der Armeo-Geräte-Parke.

KTB

462.

An

O. K. H. / Gen. Cu.

Mit der Zuführung von 2 weiteren Armeo-Geräte-Parken stehen der Befehlsstelle M i t t e 4 Armeo-Geräte-Parke zur Verfügung.

A n t r a g :

Befehlsstelle M i t t e beantragt, Unterstellung der 4 Armeo-Geräte-Parke unter Befehlsstelle M i t t e. Einsatz örtlich so, daß auf je einen Park außer einer Armeo entweder LIX. A. K., Bef. H. Geb. M i t t e, SS oder sonstige selbständige Verbände angewiesen werden.

B e g r ü n d u n g .

- 1.) Die Verhältnisse bei den Armeen liegen so verschieden, daß ein gerechter Gerätnachschub nicht allein durch den Normalnachschub aus dem Heeres-Feldzeug-Park erreicht werden kann. Scharfe Steuerung durch Befehlsstelle (später Heeresgruppe) ist nötig und hat sich bisher bewährt.
- 2.) Die Versorgung derjenigen Verbände und Gliederungen, die nicht Armeen unterstehen, - wie LIX. A. K., Bef. H. Geb. M i t t e, Versorgungstruppen des Versorgungsbezirkes, Befehlsstelle M i t t e mit unterstellten Einheiten, Kommandant von Weißruthenien, Wehrmachtbefehlshaber Ostland, O.T., O.B. R.A.D., Reichsbahn, Feld Eisenbahn, Polizei usw. - ist durch die beantragte Unterstellung der Armeo-Geräte-Parke gewährleistet.

H. L. ...

Oberstleutnant i. G.

000225

Geheime Kommandosache

ATB
461
7. Sept. 1942.

Aussenstelle O.K.H./Gen.Qu.
Befehlsstelle Mitte
Qu 1 Nr.965/42 g.Kdos.II.Ang.

4 Ausfertigungen

3 .Ausfertigung

Bezug: Befehlsstelle Mitte, Qu 1 Nr.965/42 g.Kdos.v.6.9.

Betr.: Verstärkung der Bahnsicherung an Strecke Borissow - Smolensk.

An

Abschnittstab Z.K.O. Mitte

O.K.H./Gen.Qu. hat den Einsatz der im Abschnitt b.) der Bezugsverfügung aufgeführten Kräfte mit der Einschränkung genehmigt, dass Spezialisten (Motorenschlosser usw.) im Bahnschutz nicht verwendet werden dürfen. Es bestehen keine Bedenken, dass diese Spezialisten während des Einsatzes der Bahnschutzkommandos aus Sicherheitsdienst im eigenen Bereich herangezogen werden.

Abschnittstab Z.K.O. Mitte veranlasst die sofortige Bereitstellung der beiden Kommandierten-Kompanien der Zentral-Ersatzteil-Lager und der von den Kfz.-Instandsetzungs-Diensten in Smolensk, Orscha, Borissow und Minsk abzustellenden Kommandos. Bef.H.G. Mitte gibt Einsatzbefehl unmittelbar an Abschn. Stab Z.K.O. Mitte.

Verteiler:

Abschn.Stab Z.K.O.Mitte	1. Ausftg.
<u>Nachr.:</u> Bef.H.G. Mitte	2. "
<u>K.T.B.</u>	3. "
<u>Entwurf</u>	4. "

Oberstleutnant i.G.

D/N

000226

Aussenstelle OCH./Gen. Qu.
Befehlsstelle Mitte
An 1

7.9.42.

KTB
460.

An

HOh. Nachschubführer 2.

- 1.) Im HHL. Mars - Smolensk sind
249 Schuss für Kw.K. 40 (rund 4 t)
zu laden und dem Versorgungs-Abschnitt Wjasma zur Über-
gabe an A.O.K. 9 zuzuführen.
(am 7.9.42, ammittags, telefonisch voraus).
- 2.) Am 8.9.42, 7.00 Uhr, ist im HHL. Mars - Smolensk
folgende Munition zu laden (etwa 15 t):
 - 1.) 200 Schuss 7,5 cm Pzgr.Patr. I. Kw. 40
 - 2.) 200 " 7,5 cm " " I. Pak 41
 - 3.) 200 " 7,5 cm Sprgr.Patr. I. Pak 41
 - 4.) 200 " 7,5 cm Pzgr.Patr. I. Pak 41.

Die Munition ist dem Versorgungsabschnitt Wjasma zur
Übergabe von 1.) - 3.) an A.O.K. 9 und 4.) an Panzer -
A.O.K. 3 zuzuführen.

I.A.

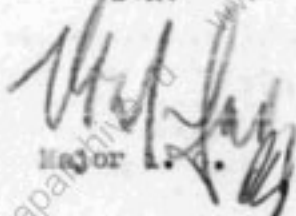
Major I.A.

Verteiler:

HOh. Nachschubführer 2

Vers.-Bez. Mitte

K. T. B.

000227

KTB
459

Aussenstelle O.K.H./Gen. u.
Befehlsstelle Mitte
(u 1 Nr. 12034/42

7. Sept. 1942.

Betr.: Ersatz des Grosstransportraums durch Fahrkolonnen im Winter.
- 1 - Anlage.

Dem höheren Nachschub-Führer 2 wurde die Aufgabe gestellt, zu untersuchen, inwieweit der Grosstransportraum im Winter und in den Schlemperzeiten durch bespannte Fahrkolonnen ersetzt werden kann.

Beiliegende Meldung ist das vorläufige Ergebnis einer eingehenden Prüfung der Verhältnisse im Bereich der Heeresgruppe Mitte. Trotzdem die Untersuchungen noch nicht abgeschlossen sind, wird doch der augenblickliche Stand bekanntgegeben, um die Armeen, Bef.H.G. Mitte, LII. A.K., Versorgungs-Bezirk Mitte und XI Jn Mitte anzuregen, an der Lösung der Frage mitzuarbeiten und gegebenenfalls in ihrem Befehlsbereich ähnliche Einrichtungen vorzubereiten. Die fortgeschrittene Jahreszeit verlangt eine Beschleunigung aller Massnahmen.

Befehlsstelle Mitte wird zu gegebener Zeit über den Abschluss der Untersuchung und über das Ergebnis unterrichtet und bittet, Erfahrungen und eigene Vorbereitungen mitzuteilen, um sie allen Stellen zugute kommen zu lassen.

Dem Herrn Oberbefehlshaber der Heeresgruppe Mitte wurde vorgetragen.

Verteiler:

- A.O.K. 4 / OGU
- A.O.K. 9 / OGU
- PH.A.O.K. 2 / OGU
- PH.A.O.K. 5 / OGU
- Bef.H.G. Mitte / OGU
- LII. A.K. / OGU
- Verw.-Bez. Mitte
- XI Jn Mitte
- O.K.H./Gen. u., Abt. I
- H.N.F. i. O.K.H.
- K.P.B.

Stabsleutnant i. S.

000228

Beschrift

Höherer Nachschubführer 2
Abteilung I, a

O. G., 5.9.42.

Betr.: Ersatz des Grosstransportraums durch Fahrkolonnen.

Aussenstelle O. G. H. / Gen. St.
Befehlstelle Mitte

1. Allgemeine Beurteilung des Transportraumbedarfs und der Gesamtspannzahlen.

Zur Beurteilung der Frage, ob und gegebenenfalls in welchem Umfang der Grosstransportraum in Winter und in den Schlammperioden durch bespannte Fahrkolonnen ersetzt werden kann, ist die laufende tägliche Transportleistung von passgeblicher Bedeutung. Um für den Winterbetrieb keine zu hohen Kosten zu Grunde zu legen, wird die geringste Monatsleistung der letzten Zeit, d. i. der Monate Juli, mit durchschnittlich 3.000 t (Spitzenleistung 3.700 t) je Tag zur Berechnungsgrundlage genommen. Hiervon sind noch abzusetzen die Leistungen für den Gen. d. Pl. in Höhe von 250 t, weil in Winter mit Straßenarbeiten in jetzigem Umfang nicht zu rechnen ist und das Transportgut, das mit Pferdefahrzeugen nicht befördert werden kann, etwa 50 t, sodass eine tägliche Mindest-Nachschubtonnage von 2.700 t übrig bleibt. Die Tonnage für Abschubgut und Truppentransport ist in dieser Zahl nicht enthalten.

Nach den bisher gemachten Feststellungen stehen Truppenpferde und Fahrzeuge als Ersatz für den Grosstransportraum nicht zur Verfügung, soweit hier noch Reserven vorhanden sind, werden sie bei den Korps und Divisionen dringend gebraucht. Es muss also für den genannten Zweck auf Panje-Pferde und landestübliche Fahrzeuge und Schlitzen zurückgegriffen werden. Die Durchschnittsbelastung je Pferd kann nach den bisherigen Erfahrungen mit 5 t veranschlagt werden, die tägliche km-Leistung je Nutzfahrt mit 20 km. Für den Ersatz von 2.700 t Nachschubgut über 20 km sind also 13.500 Pferde notwendig. Die tägliche km-Leistung für die Nutzfahrten beträgt aber durch-

000229

- 2 -

schnittlich 100 km, sodass 67.500 Pferde und dieselbe Zahl landesübliche Schlitten, Fahrzeuge und vor allem Fahrer benötigt würden, um die Kfu. des Großtransportraums zu ersetzen, Aufsichtspersonal und Reserven nicht mit eingerechnet. Letztere müssen nach Ansicht von Pfd. Sachverständigen mit 2/7 veranschlagt werden (mindestens 1 Stehtag in der Woche und 1 Tag für Gespansausfall aus anderen Gründen), sodass nochmal rund 19.000 Pferde hinzuzurechnen sind, was einen Gesamtbedarf von 86.500 Pferden ergibt.

Die Berechnung über die Leistung nach Tonnenkilometern führt zu demselben Ergebnis.

Erforderliche Tagesleistung:	2.700 x 100 =	270.000 t km
Mögliche Pferdeleistung:	20 x 1/5 =	4 t km
<hr/>		
Täglicher Pferdeinsatz:	270.000 : 4 =	67.500
Reserve in Höhe von 2/7:		= 19.000
		sa 86.500 Pferde.

Nach dem Ergebnis einer Berechnung mit 11 Jn der Heeresgruppe Mitte befanden sich am 2. Sept. in Bereich

des Pz.A.O.K. 2	35.000
des A.O.K. 4	24.900
des Pz.A.O.K. 3	10.000
des A.O.K. 9	2.800

72.700 Pferde.

Die 11 Jn rechnet selbst damit, dass hiervon höchstens 20 % greifbar sind, das heißt also nicht einmal 15.000. Nach meinen persönlichen Feststellungen im Bereich des A.O.K. 2 dürfte selbst dieser Prozentsatz zu hoch gegriffen sein, denn soweit die Pferde nicht von den Banden mitgenommen wurden, sind sie schon von der Gruppe vereinnahmt worden. Im Vladimirokoje befinden sich s.P. nur noch 6 abgetriebene Panjopferde. Es müssten also umfangreiche Gespansführungen aus dem rückwärtigen Heeresgebiet erfolgen, (mindestens 71.500 Einspanner) um den Großtransportraum zu ersetzen. Nach Mitteilung 11 Jn von 2.9.42 befinden sich im rückwärtigen Heeresgebiet 537.000 Pferde. Wenn von diesen auch nur 20 % wegen Landengefahr usw. greifbar sind, so reicht diese Zahl von 67.400 nicht aus, den obigen Bedarf von 71.500 zu decken. Von den Schwierigkeiten in

000230

der Unterbringung (alle 20 km ein Relais) und in der Versorgung (Nachschub von Raufutter) abgesehen, ist wegen des fehlenden Pferdematerials der Ersatz des Grosstransporttraumes durch Fahrkolonnen nicht einmal dann rentabel möglich, wenn alle greifbaren Pferde ohne Rücksicht auf sonstigen Bedarf eingesetzt werden könnten.

Kangegenüber darf aber aus den vorstehenden Eröglungen und Feststellungen doch wohl der Schluss gezogen werden, dass eine Entlastung des Grosstransporttraumes

a) möglich ist, wo geringe km-Leistungen und günstige Unterbringungsverhältnisse gegeben sind und

b) notwendig ist, wo die Versorgungsanlage den Einsatz von bespannten Kolonnen erfordert, wenn not. Kolonnen nicht verwendbar sind.

Zu a) sind die Verhältnisse in den Stützpunkten des Versorgungsbezirks am günstigsten. Es wird daher gebeten, dem Versorgungsbezirk zu einer Stellungnahme zu veranlassen, inwieweit der ihm unterstellte Grosstransportraum (500 t) durch Fahrkolonnen ersetzt werden kann.

Zu b) kann ein Ersatz von n.St. für die Armeen eingesetzten Grosstransportraum durch Pferdekolonnen auf der Strecke Vladimirskoje - Bjelej - Olenino notwendig werden. Die Berechnung der hierfür notwendigen Bespanne siehe unter II. Die Armeen sind in dieser Hinsicht zu einer gesonderten Stellungnahme aufgefordert werden.

II. Berechnung des Pferdebedarfs für die Strecke Vladimirskoje - Olenino.

Länge der Strecke rund 100 km, eingesetzt 200 t Grosstransportraum. Dauer des Versorgungsanges 2 Tage, die tägliche Durchschnittsleistung beträgt also n.St. $100 \times 100 = 10.000$ t km, Durchschnittsleistung eines Pferdes $5 \times 20 = 4$ t km, Pferdebedarf $10.000 : 4 = 2.500$ Pferde
Dann $2/7$ Pferdereserve = 700 Pferde
3.200 Pferde.

In 5 Relais notwendig sind, wovon in jeder Relaisstation 640 Pferde und je nach Fahrzeugart die gleiche Anzahl oder die Hälfte an Begleitpersonal und Fahrzeugen untergebracht werden. Selbst wenn 2 Relais im Nordteil der Strecke

000231

- 4 -

dadurch eingespart werden könnten, dass Umschlag auf Truppenfahrzeuge erfolgte, würden immer noch etwa 1.900 Pferde für je 100 t Tagesleistung benötigt. An den Zahlen für die verbleibenden 5 Relaisstationen ändert sich nichts und da die Schwierigkeiten in der Unterbringung der Fuhrkolonnen schon gross waren, wird die Unterbringung der Fuhrkolonnen und die Einrichtung und Bevorratung der Relaisstationen erst recht grosse vielleicht nicht zu überwindende Schwierigkeiten machen. Zu dieser Frage müsste das XIII. Korps Stellung nehmen. Die Tagesleistung von 10.000 Tonnenkilometer wird sich auf ein Vielfaches erhöhen, wenn der Nachschub auf der Eisenbahn über Kassel unterbrochen ist.

XIII. Unbeschadet einer günstigen Stellungnahme des Vers. Bes. und des XIII. A.K. zu den aufgeworfenen Fragen vertritt Hth. H.P. 2 den Standpunkt, dass eine fühlbare Entlastung des Grosstransporttraums durch Fuhrkolonnen nicht möglich ist und Mittel und Wege gesucht werden müssen, um den Schwierigkeiten des Winters und der Schlammperiode zu begegnen. Dieses kann einmal geschehen durch rechtzeitige Bevorratung der in der schlechten Jahreszeit schwer erreichbaren Gebiete und zum anderen durch Bereitstellung von Schleppern und geländegängigen bzw. geländefähigen Lkw. Von Seiten Hth. H.P. 2 ist seit Juli eine Bergungsaktion von russischen Schleppern und Lkw. eingeleitet. Das Ergebnis ist z.Bt. 16 Trecker und 100 Fahrzeugteile. Aus den Fahrzeugteilen werden bis zum Frühjahr etwa 30 z.T. 3-schneige Lkw. fahrbereit zu machen sein. Die fahrbereitschaft der Traktoren ist in erster Linie davon abhängig, ob es gelingt Vergaser und Magnete für die Anlasser zu beschaffen. Die nötigen Schritte hierzu sind eingeleitet. Bei der Unsicherheit der Aussagen darf nichts unversucht bleiben, um dem Grosstransportraum hauptsächlich für die Schlammperiode eine möglichst grosse Anzahl von Zugmaschinen und Treckern zu sichern.

Nach Abgang zur Überprüfung in eigenen Befehlsbereich gesandt mit

ANP. Fu.AOK 2
ANP. 571 AOK 4
ANP. Fu.AOK 3
ANP. 531 AOK 9

(gez.) D a h n s

F. d. K. d. S.

Major 120.

000232

A b s c h r i f t .

KTB
458

Fernschreiben
von Befehlsstelle Mitte Qu1/W
an O.K.H. / Gen Qu
am 7.9.42.

A. O. K. 9 meldet:

" Durch die hohe Schußbelastung während der Abwehrkämpfe ist ein großer Teil der le.F.H.- und s.F.H.-Rohre so ausgeschossen, daß ein Austausch erforderlich ist.

Um dringende Zuweisung von 100 le.F.H.- und 50 s.F.H.-Rohren wird gebeten."

Anforderung ist fernmündlich bereits erfolgt. Befehlsstelle Mitte weist daraufhin, daß andere A.O.K.'s mit ähnlichen Anforderungen kommen werden.

F.d.R.d.A.
[Signature]
Hauptmann

Befehlsstelle Mitte
Qu 1/W Nr. 11 973 / 42.

gez. v. Unold
Oberstleutnant i. G.

000233

Aussenstelle O.K.H./Gen.Qu.
Befehlsstelle Mitte
Qu 1 Nr. 6828/42 geh

Geheim

K.T.B. 457
6. Sept. 1942.

An

O.K.H./Gen.Qu./Qu 1

Tagesmeldung für den 6. Sept. 1942.

1.) Allgemeine Versorgungslage.

Vom 5./6.9. sind wieder nur 10 Versorgungszüge über die Reichsgrenze gefahren, darunter 1 Zug mit Zement und 1 Zug mit Hindernisbaustoffen.

Befehlsstelle Mitte bittet erneut die Bringlichkeitsfolge, wie sie in der Tagesmeldung vom 1.9. festgelegt ist, besonders dann einhalten, wenn der Grenzübergang an sich ungenügend ist.

Zur Verstärkung der Bahnsicherung auf der Strecke Minsk - Smolensk werden durch Befehlsstelle Mitte vorübergehend Heeresversorgungstruppen unter Zurückstellung deren Aufgaben eingesetzt, da die Einschränkungen im Bahnbetrieb, die durch die Bandenüberfälle hervorgerufen werden, die Versorgung der Heeresgruppe Mitte gefährden und ausserordentliche Hilfsmassnahmen erforderlich machen.

2.) Grosstransportraum.

a.) Die einsatzfähige Nutztonnage des Grosstransportraums der Befehlsstelle Mitte beträgt 3.411 t.

b.) Vom eigenen Grosstransportraum sind 3.096 t eingesetzt.

4.) Lagerbestände des Versorgungs-Bezirks Mitte am 6.9., vorn.

Munition 29.982 t, dabei 849 t l.e.F.H. und 167 t s.F.H.

Zur Verfügung Befehlsstelle Mitte
(frühere O.K.H.-Sperrbestände)

Stand am 2.9. vorn.	1.849 t
Zuweisungen am 5.9.	280 t
Stand am 6.9. vorn.	1.569 t

000234

- 2 -

Betriebsstoff 4.007 cbm (3116 cbm Otto + 891 cbm Diesel)

Verpflegung 40.568 t

5.) Reichweite der Verpflegung.

a.) Gemüse	19 1/2 T.S.
b.) Fleisch	24 1/4 "
c.) Abendbrot	6 1/4 "
d.) Fett	2 3/4 "
e.) Backm., Brot	3 "
f.) Hartfutter	3 1/2 "
g.) Raufutter	9 1/4 "

8.) Eingetroffene Wfb-Züge.

Wfb Bekl. 422, Fahrtnummer 479 520.



Oberstleutnant i.G.

000235

Aussenstelle OKH./Gen. Qu.
 Befehlsstelle Mitte / Qu. 1

KTB
 456

Versorgungslage der Armeen am 6.9.1942.

(nach den Meldungen der Armeen).

Panzer - A.O.E. 2

Allgemeine Versorgungslage gesichert.

Munitionsverschuss 478,8 t, davon 67,4 t s. Inf.-Mun.
 170,7 t le. P.H.-Mun.
 144 t s. P.H.-Mun.
 (davon 252 t bei XXXXI. Pz.S.)

Betriebsstoffverbrauch 215 cbm
 1 V^o. = 1.359 cbm Otto; 271 cbm Diesel

Bestände bei der Gruppe

Munition
 s. Inf.-Mun. 75%
 le. P.H.-Mun. 77%
 s. P.H.-Mun. 76%

Betriebsstoff 0,47 V^o. Otto; 0,91 V^o. Diesel

Verpflegung
 Munerverpfl. 7 TS.
 Hafer 3,5 TS.
 Rohfutter 1 TS.

Bestände bei der Armee

Munition 8.816 t, dabei 744 t s. Inf.-Mun.
 1.500 t le. P.H.-Mun.
 821 t s. P.H.-Mun.

Betriebsstoff 640 cbm Otto; 170 cbm Diesel

Verpflegung 3.532 t + Hafer: 1.659 t

Verpflegungsreichweite bei der Armee

Gemüse 2 1/2 TS.
 Fleischkons. 8 TS.
 Abendkost 5 TS.
 Fett 2 TS.
 Backmaterial 1 TS.
 Hartfutter u.
 Futterkons. 5 TS.
 Rohfutter 10 TS.

ausserdem 2 volle TS. Munerverpfl.

000236

Su Panzer - A.O.N. 2

0.9.42

MangellagePist.Patr.08, 8 cm 7Gr. 54 u. 58
Leuchtpatronen dringend!Ausrüstung

18 - Seitengewehre	51 - Karabiner
20 - Pistolen 08	11 - M.F.
12 - le.M.G.	2 - S.M.G.
2 - S.M.G.-Laf.	2 - le.Gr.
2 - S.Gr.	2 - Pist. 7,65 mm
3 - M.-G.-Zielausrüstungen	12 - D.F. 6 x 30

Beute

1 - S.M.G.
5 - 12,2 cm I.H.
5 - 7,62 cm P.H.
1 - M.S. (r)

Bestand an streicher. Munition

17.034 Schuss	8.P.S.M. 41	12 Röhre
15.430 "	5 cm Kw.K. I/60	85 "
570 "	7,5 cm Kw.K. 40	18 "
99 "	7,5 cm Pak 40	5 "
5.824 "	7,5 cm Pak 97,36 (r)	62 "
1.673 "	7,5 cm Pak 41	57 "
5.383 "	7,62 cm Pak 36 (r)	85 "
	1 - Minen = 19.254 Stück	
	3 - Minen = 6.822 "	
3.545 "	Stielgran.	539 "
20.962 "	5 cm Pak	136 "
21.902 "	7,5 cm Kw.K.	78 "

Eingekommene Wib-Züge

Wib-U- 615	Palet-Nr.	465 309	39	Wag.	Baracken
Wib-U-3632	" "	468 308	29	"	Spirituosen

000237

A.O.N.

6.9.42

Ausser einem eigenen Aufklärungsvorstoß bei 331. I.D. keine besonderen Maßnahmen.
Bestände infolge mangelnden Zugulaufs abgesunken.

Munitionsverschuss
Betriebsstoffverbrauch

61 t
92 cbm; 1 VS. = 810 cbm

Bestände bei der Truppe

Munition

8. Inf.-Bun. 90%
10. P.H.-Bun. 89%
8. P.H.-Bun. 96%

Betriebsstoff

3,8 VS. Otto; 4,4 VS. Diesel

Verpflegung

Muniverpil. 10 2/3 TR.
Futter 5 1/4 TR.

Bestände bei der Armee

Munition

7.070 t, dabei 1.620 t le. u. 8. Inf.-
Munition
954 t 10. P.H.-Bun.
264 t 8. P.H.-Bun.

Armeepartbestände: 3.044 t
OKK.-Reserve: 80 t le. P.H. 18
45 t T - Munition.

Betriebsstoff

626 cbm Otto;
225 cbm Diesel

Verpflegung

8.854 t

Verpflegungsmenge bei
der Armee

Gemüse 11 3/4 TR.
Fleischkons. 37 2/3 TR.
Brotkost 19 TR.
Fett 3 2/5 TR.
Packmaterial 5 TR.
Hartfutter u.
Futterkons. 8 1/4 TR.
Rohfutter 2 1/4 TR.

Ausfälle

2 - le. P.H. (34. I.D.)

000236

Panzer - A.G.K. 3

6.9.42

Versorgungslage voll gesichert.

Munitionsverbrauch 317 t
Betriebsstoffverbrauch 95 cbm; 1 VS. = 690 cbm

Bestände bei der Gruppe

Munition
s. Inf.-Mun. 91%
10. P.H.-Mun. 110%
s. P.H.-Mun. 100%
bei 98. I.D.: 20% s. Wgr.

Betriebsstoff 1,5 VS. Otto; 1,5 VS. Diesel

Verpflegung
Mundverpfl. 7 TS.
Futtor 1 TS.

Bestände bei der Armee

Munition 6.192 t, dabei 257 t Inf.-Mun.
1.879 t 10. P.H.-Mun.
825 t s. P.H.-Mun.

Betriebsstoff 1.272 cbm Otto; 325 cbm Diesel
Sperrbestände: 559 cbm Otto
112 cbm Diesel

Verpflegung 8.371 t

Verpflegungsreichweite bei der Armee

Gemüse 12 TS.
Fleischkons. 29 TS.
Abendkost 10 TS.
Fett 4 TS.
Backmaterial 13 TS.
Hartfutter u.
Futterkons. 1 TS.
Neuhfutter 14 TS.

Mengellage

Leuchtpetronen, Pist.Patr.08
s. Vgr.
letzte Hafersufuhr 31.8.42, sofort
verbraucht, weitere Zuführung dringend

Amalialie

1 - Pistole 08 1 - s. P. 30/40
35 - 10. P.H. 34 13 - s. P.H. 34
1 - 12,2 cm B.P.H. 396 (r) 1 - D.P. 6 x 30
Nachmeldung der 31. I.D.: 313 - Karabiner 98k

Veränderungen

versorgungsmässige Unterstellung der
78. I.D. aufgehoben.

000239

A.O.K. 9

6.9.42.

Heutige Kampfpause (6.9.) mit nur kleineren Feindvorstößen liess den Mun.-Verbrauch wesentlich zurückgehen. Feind trifft aber offenbar Vorbereitungen zu grösserem Angriff, mit dessen Beginn bereits ab 7.9.42 zu rechnen ist.

Versorgungslage im allgemeinen gesichert. Engepheit nach wie vor bei Munition für 7,5 cm Kw.K. 40 und Stu.K. 40.

Bedarf an Geschützrohren für Ia.- und s.P.H. macht sich immer stärker fühlbar.

Munitionsverschuss

650 t geschätzt;
davon 220 t Ia.P.H.-Mun.
180 t s. P.H.-Mun.

Betriebsstoffverbrauch

149 cbm; 1 VS. = 1.750 cbm

Bestände bei der GruppeMunition

s. Inf.-Mun. 65%,
jedenfalls s. gr. 30 - 40%
s. I. G. bei VI. und XXXI. A. K. nur
25 - 30%
Ia. P. H.-Mun. 100%
s. P. H.-Mun. 95%,
jedoch bei XI. und XXXIX. A. K. = 57%

Betriebsstoff

1,0 VS. Otto; 1,1 VS. Diesel

Verpflegung

Muniverpfl. 6 TS.
Futter 4 TR.

Bestände bei der ArmeeMunition

4.807 t, dabei 346 t s. Inf.-Mun.
685 t Ia. P. H.-Mun.
911 t s. P. H.-Mun.

Betriebsstoff

292 cbm Otto; 290 cbm Diesel

Verpflegung

3.280 t

Verpflegungserreichweite bei der Armee

Gemüse	4	TS.
Fleischkons.	14	TS.
Abendkost	4,5	TS.
Fett	6	TS.
Buchweizen	4,5	TS.
Hartfutter u.		
Futterkons.	2	TR.
Wasserrutter	9	TR.

000240

LIX. A.G.

0.9.42

Versorgung gesichert.

Munitionsverschuss

35 t

Betriebsstoffverbrauch

11 cbm; 1 VS. = 82 cbm

Bestände bei der Truppe

Munition

s. Inf.-Mun. 87%
s. P.H.-Mun. 84%
s. P.H.-Mun. 87%

Betriebsstoff

1,6 VS. Otto; 1,7 VS. Diesel

Verpflegung

Mundverpf. 5 TR.
In der 4 TR.

Bestände beim Korps. Mun:

3.918 t, dabei 137 t Inf.-Mun.
761 t s. P.H.-Mun.
149 t s. P.H.-Mun.

Betriebsstoff

82 cbm Otto; 22 cbm Diesel

Verpflegung

1.599 t

Verpflegungsreichweite beim

Korps

Gewisse 22 TR.
Fleischkons. 31 TR.
Abendkost 13 TR.
Brot 9 TR.
Sackmaterial 14 TR.
Hartfutter u.
Futterkons. 5 TR.
Raufutter 1 TR.

Mangellage

8 cbm Agr., Pist.Patr.08

Ausfälle

1 t s. P.H.-Mun. 34

erstleutnant i. G.

000241

Geheim

KTB
455

Fernschreiben

6.9.42

an:

O K H / Gen Qu

von:

Befehlsstelle
Mitte Qu 1 / NT

Bezug: OKH/Genqu/Qu 2/ Nr. 1/57 135/42 geh. vom 3.9.42.

Betr.: 2. Zulassungsmarke für Packchen/ 3. Feldpostpackchen-Sonderzug.

In Anbetracht der gespannten Transportlage im Bereich der Heeresgruppe Mitte bittet Befehlsstelle Mitte, von der ab 16.9. beabsichtigten Einlegung eines 3. Feldpostpackchen-Zuges auf der Strecke Berlin-Rummelsburg - Smolensk b.a.w. absehen zu wollen.

Aus denselben Gründe muss auch die Ausgabe der 2. Zulassungsmarke im Bereich der Heeresgruppe Mitte voraussichtlich bis Ende September zurückgestellt werden.

Befehlsstelle Mitte

Qu 1 / NT Nr. 6794 / 42 geh.

Durchschlag an:

Gen.d. Tresp.W. Mitte

Qu 1 / Zp.

K. T. B.

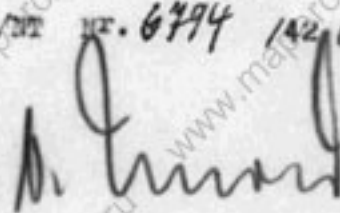

000242

AUSSENSTELLE OK.H./Gen.Qu.
BEFEHLSSTELLE MITTE
QU.1/NT

Minske - Smolensk 3
" - Gomel 2
Luninets - Orscha 1
" - Polna 1
" - Bialystok 3
Orscha - Prypjat 1
Gomel - Orsch 1

DEN 6. 9 1942

KTB
454.

BETR. TRANSPORTLAGE, STAND AM 6. 9. 14⁰⁰ UHR

AN
OKH / GEN. QU. / NT

ZUGART	GRENZ-ÜBERTRITT	ZWISCHEN REICHSGR. U. MINSK	AUF NORDSTRECKE	ZWISCHEN MINSK U. SMOLENSK	ZWISCHEN MINSK U. GOMEL	OSTWÄRTS ORSCHA	OSTWÄRTS SMOLENSK	OSTWÄRTS GOMEL	OSTW. D. REICHSGR.
M L.F.H.	3	1	7	1			1		
S.F.H.			4			1	1		
SONST.		2	4				(3) 4		(3) 25
BETR.-ST	7	1		(7) 3	1	(7) 2	1		(2) 8
MU/ME		1	6				1		
MUND			3						
MEHL				(2)					
HAFER		2	2						
RAUHF.			1						
MARK.									
FLEISCH									
VIEH		1	(7) 1	1	(7) 1		(7) 1	1	
Wasser	1	1	1	1					
Wasser		1							
ZUS.	1	1	6	(7) 14	(2) 3	(7) 1	(7) 2	1	(15) 27
LAZ.	3	4	2	2					
KFZ.		1	1	1					
Pz.K.		1							
WUG									
U		1	2	2					
T	1	1	2	1	3				
GERÄT							(2)		
SAMMELZ.					1				
Wasser		2							
Wasser		2							
Wasser							(7)		
ZUS.	1	5	13	3	15	4	1	(3)	(6) 35
INSGES.	10	4	23	4 (7) 44	(3) 77	(7) 2	(7) 2	(7) 12	1 8 (13) 95

() = SELBST AUFGESTELLTE ZÜGE

000243

ZUR AUSLADUNG BEZW. ZUM UMSCHLAG EINGETROFFEN :

ORT	MUN.	BETR.-ST.	VERPFL.	SONSTIGE
Lyskanka			844395 Füllergut P3	
Novodugino	6870 282 P9	27		6870 215 Gerat P3
Schabak	M 00 197 P3		6878 418 P3	
Krasna			244395 Füllergut	6870 615 Gerat P4
Medvinis kaja			844395 Füllergut P3	
Milgubino			73376 124	
Dubino				6870 012 Pferde P3
Pokhimok			73376 124	
Orel			73529 P2	6870 083 Gerat P2
Marsinski				W-L 615 P2
Shistra			138054 Gerat PL	
"			73528 P2	W-L 677 P2
Demel			918 792 Gerat P3	
Suslensk	M 01745 Mers			Lag 653 -
W. Selsk			73369 Trapor	W-L Pehl 422 Pahl Lg Novinka
Orta		EXIV 1175 72-Lg	6440 377 Gerat P3	
"		" 2329 "		
"		" 0180 "		
Mog. Luv				4192 185 Pferde Def. K.
Gornel				Lag 666 Orel
Suslensk				Mz. 7399 Pahl Lg.

28

000244

A b s c h r i f t!

Geheime Kommandofache!

General des Transportwesens Mitte
Kdr./Abt. III-Org.Nr.302/42g.Kdos. St.Gu., den 6.Sept.1942.

Betr.: Bekämpfung der Banden und
Transportlage.

An
Chef des Transportwesens, Feldtrsp.Abt.
zu Händen des Herrn Oberst i.G. Körner
oder Vertreters im Amt.

1.) Am 5.9.42 fand bei O.B.H.Gr.Mitte eine eingehende Besprechung statt. O.B. hat eine weitere Verdichtung des Streckenschutzes unter Zurückstellung anderer, gleichfalls wichtiger Sicherungs-Aufgaben mit Nachdruck angeordnet. Verfügbare Kräfte hierzu sind vor Eintreffen der Jäger-Batl. gering. Dies erforderte eine Beschränkung auf wichtigste Strecken.

Es wird die Bewachung verdichtet an Strecke Polozk-Witebsk-Smolensk und an Strecke Borissow-Orscha-Smolensk. Hierzu werden eingesetzt 2 weitere Batl. Bef.H.G.Mitte und 1700 Mann, die Aussenstelle Gen.Gu. aus sämtlichen verfügbaren Nachschubverbänden unter Zurückstellung insbesondere der Kfz.-Ausbesserung für beschränkte Zeit zur Verfügung stellt, und die hierzu Bef.H.G. Mitte unterstellt werden.

Für eine Verdichtung des Schutzes der Strecke Witebsk-Newel-Nowosokolniki und Polozk-Newel-Weliki Luki stehen zur Zeit keine Kräfte zur Verfügung.

2.) Durch LIX.AK und Bef.H.G.Mitte werden zur Zeit und in der näheren Zukunft aufeinander folgende Unternehmungen durchgeführt, die den Raum Polozk-Newel-Smolensk-Borissow erfassen werden.

3.) Die kommenden Jäger-Batl. werden in gleicher Weise eingesetzt werden, anscheinend zunächst nördlich Smolensk -

000245

- 2 -

Witebsk, dann zu Unternehmungen in dem in Ziffer 2) genannten Raum.

4.) Nach den bestehenden Absichten und insbesondere den kräftemässig z.Zt. bestehenden Möglichkeiten sehe ich vorerst keine Aussicht, dass andere Räume des hiesigen Bereichs von wirksamen Massnahmen erfasst werden können. (In Aussicht genommen ist als nächster Raum Unetscha-Brjansk und der Raum um Brjansk.) Es wird daher voraussichtlich im Laufe der nächsten 6 Wochen nur eine Entlastung auf der Strecke Polozk-Smolensk und Minsk-Smolensk eintreten, so dass es unter Umständen notwendig werden wird, diese dann offeneren Strecken stärker zu belegen, um überhaupt ausreichende Züge vorzubringen. Die Lage ist derart, dass eine völlig sicher gehaltene Hauptstrecke schon als ein grosser Erfolg angesehen werden müsste, und ich halte es für unvermeidlich, dass die Führung der Transporte (Laufwege) sich der taktischen Lage anpassen muss. Das Gesamtbild der Störungen ist z.Zt. derart, dass die Bandenlage im Raume zwischen Brest und Smolensk dazu zwingt, sie beim Laufwege der Transporte zu berücksichtigen.

Da der Schwerpunkt der Massnahmen zunächst an der Strecke Borisow-Orscha-Smolensk liegen wird, kann es erforderlich werden, Transporte für Mitte und Süd über Wilna und Molodeczno (statt nach Polozk) über Minsk und Smolensk weiter zu führen.

5.) Die kommende Verlegung von Teilen des Ersatzheeres in den hiesigen Raum muss als eine Massnahme von grösster Bedeutung angesehen werden. Eine günstige Auswirkung wird aber kaum vor Ende Oktober zu spüren sein. Es kann damit gerechnet werden, dass sich durch diese Belegung in Verbindung mit den oben angeführten Massnahmen die Lage wesentlich bessern wird.

6.) Es muss aber jetzt schon als fest sicher angesehen werden, dass im kommenden Winter die reinen Winterschwierig-

- 3 -

000246

- 3 -

keiten des Betriebs durch die Bandenlage sehr erheblich vergrössert werden. Nach meiner eingehenden Bearbeitung dieser ganzen Angelegenheit seit Ende April 42 im hiesigen Raum rechne ich damit, dass den gesamten Winter über die Tätigkeit der Banden den Eisenbahnbetrieb spürbar beeinträchtigen wird. Es wird, vielleicht mit Ausnahme ganz schwerer Kältegrade, kein Zeitpunkt eintreten, zu dem die Störungen durch Banden unerheblich sein werden. Ich halte es dagegen für sehr wahrscheinlich, dass ein Zeitpunkt eintreten wird, wo die Lage dazu zwingt, sämtliche überhaupt zur Verfügung stehenden Kräfte auf die Offenhaltung der wichtigsten Eisenbahnstrecken zu konzentrieren. Es wird hierbei sogar nötig werden können, weniger wichtige Strecken und auch Strassen ganz aufzugeben. Eine solche Kräftekonzentration wird im Winter im Gegensatz zum Sommer und Herbst dadurch erleichtert werden, dass die Notwendigkeit zum Schutz weiterer Wirtschaftsräume im Winter wegfällt. Die Folge würde allerdings sein, dass diese Räume während dieser Zeit dem Gegner überlassen bleiben und mit grossen Nachteilen im nächsten Frühjahr wieder erfasst werden müssten.

Die vorstehende Stellungnahme gründet sich auf der Kenntnis der Verhältnisse im hiesigen Raum und der zur Zeit bestehenden Möglichkeiten und Aussichten. Nur zentrale Massnahmen von wesentlicher Bedeutung, also in erster Linie die weitere Zuweisung umfangreicher Kräfte für die Bandenbekämpfung, würden eine andere Lage herbeiführen können.

F.d.R.d.A.

K. J. J. J.
Oberleutnant

000247

Geheime Kommandosache

KTB
452

Aussenstelle O.K.H./Gen.Qu.
Befehlsstelle Mitte

6. Sept. 1942.

Qu 1 Nr. 965 / 142 g.Kdos.

5 Ausfertigungen

4. Ausfertigung

Besug: Besprechung beim Herrn Oberbefehlshaber der Heeresgruppe Mitte
am 5.9.42.

Betr.: Verstärkung der Bahnsicherung an Strecke Borissow - Smolensk.

An

Bef.H.G. Mitte

Nachdem die durch Bandenanschläge hervorgerufenen Einschränkungen im Bahnverkehr ein derartiges Ausmass angenommen haben, dass die weitere Versorgung der Heeresgruppe bei dem zur Zeit vorliegenden hohen Bedarf nicht mehr sichergestellt erscheint, stellt Befehlsstelle Mitte als aussergewöhnliche Hilfsmassnahme Heeresversorgungstruppen zur Verstärkung der Bahnsicherung zur Verfügung. Diese Massnahme bedeutet einen schwerwiegenden Eingriff in die Aufgaben der Heeresversorgungstruppen. Die Kfs.-Instandsetzungs-Einrichtungen, die zur Abstellungen herangezogen werden, müssen während dieser Zeit ihre Arbeiten einstellen, die Zentral-Ersatzteil-Lager für Ausgabe von Ersatzteilen gesperrt werden.

Daraus ergibt sich, dass der Einsatz der Heeresversorgungstruppen nur befristet erfolgen kann. Bis spätestens 25.9. müssen die Versorgungstruppen wieder ihrer eigentlichen Aufgabe zugeführt werden.

Die einzusetzenden Heeresversorgungstruppen werden für den Einsatz dem Bef.H.G. Mitte bzw. den diesem untergeordneten Kommandobehörden unterstellt. Truppendienstlich und versorgungsmässig bleibt es bei der bisherigen Unterstellung.

Die Versorgungstruppen können zur Bahnsicherung an bestimmten Streckenabschnitten der Bahnlinie Borissow - Smolensk, möglichst in der Nähe ihrer Unterkunftsorte, und zum Bau von Kampfanlagen (Bunker), die zur Unterbringung von Kräften im

000248

- 2 -

Winter dienen, eingesetzt werden. Ausbildung und Waffenausstattung schliesst eine Verwendung ausserhalb des Bahnschutzes (etwa zur Bandenbekämpfung) aus. Ein Zerreißen der Verblände und Auswechseln der Führer darf nicht erfolgen.

Zum Einsatz können durch Bef.H.G. Mitte abgerufen werden:

a.) beim Versorgungs-Besirk Mitte (sofort abrufbereit)

1 Kommando in Stärke von 145 Gewehrträgern und 45 unbewaffneten Ukrainern des Versorgungs-Abschnittes Smolensk,

1 Kommando in Stärke von 113 Gewehrträgern des Versorgungs-Abschnittes Orscha und

das Forstschutz-Kommando Gusino in Stärke von 19 Waffenträgern und 115 bewaffneten Ukrainern.

b.) beim Abschnittstab Z.K.O. Mitte (Abruf erst nach Eingang der Genehmigung durch O.K.H./Gen.Qu.)

1 Kommandierten-Kompanie des Zentral-Ersatzteil-Lagers Gomel in Stärke von etwa 250 Mann. Verlegung an die Bahn Borissow - Smolensk ist möglich.

1 Kommandierten-Kompanie des Zentral-Ersatzteil-Lagers Borissow in Stärke von etwa 250 Mann.

Kommandos der Wfz.-Instandsetzungsdienste, und zwar mit

200 Gewehrträgern in Smolensk,

250 Gewehrträgern in Orscha,

300 Gewehrträgern in Borissow,

250 Gewehrträgern in Minsk, die in den Bereich des Bef.H.G. Mitte herangezogen werden können.

Verteiler:

Bef.H.G. Mitte	1. Ausftg.
Vers.Bes. Mitte	2. "
Abschnittstab ZKO Mitte	3. "
K.T.B.	4. "
Entwurf	5. "

Oberstleutnant i.G.

D/K

000249

Geheim!

Fernschreiben

von Okdo.H.Gr.Mitte

an OKH/Gen.Qu.

6.9.1942

Außenstelle OKH/Gen. Qu. - Uhr	
Befehlsstelle Mitte	
Eingang	Nr. 2.
0.9.42	0825/42

Handwritten:
OK
21
KTB
452
K.T.B.

Unter Bezugnahme auf Schreiben Außenstelle OKH/Gen.-
Qu., Befehlsstelle Mitte, Qu 1 Nr. 960/42 g.Kdos. vom 6.9.42
wird um befristete Freigabe der Angehörigen der unter
d) und e) aufgeführten Versorgungseinrichtungen zum Bahn-
schutz gebeten. Die äußerst gespannte Lage im Heeresgebiet
erfordert auch vom Standpunkt der Versorgung aus Einsatz
des letzten Mannes zur Sicherung lebenswichtiger Verbin-
dungen. *lg.*

Okdo.H.Gr.Mitte,
Ia Nr. 6972/42 geh.

Bef.Stelle Mitte

/21

000250

Dieser Teil wird von der Fernschreibstelle ausgefüllt

Fernschreibstelle

H37X *3341*
Fernschreibname Kundennummer

Außenstelle OKH/Gen. Qu.	
Befehlsstelle Mitte	
Eingang	Be-Z. Nr.
6.9.42	6814/42 z.

Angenommen:
Rufgenommen:
Datum: *6.9.42*
um: **+++ 1530 EINS RU H37X++**
von: *HNOX*
durch: *Rui*

Befördert:
Datum:
...
durch:
Rolle:

RTB
451
M.V.B.

Dermeche:

**Fernschreiben:
Posttelegramm:
Fernspruch:**

von: *H. Gr. Mitte, A. Nr. 6970/42*

+++ GEHEIM- HNOX 03728 6.9.42 1420.-

AN AUSSENSTELLE OKH/ GEN. QU.,

BEF. STELLE MITTE.-

Bestimmungsort

GLTD: AN BEF.H.GEB. MITTE.-

-- BEZUG:.- AUSSENSTELLE OKH/ GEN. QU. ,

BEF.STELLE MITTE, QU.1 NR. 960/42 G.KDOS. VOM 6.9.1942.-

DIE HEERESGRUPPE BEGRUESST DEN MIT / BEZUGSFERNSCHREIBEN
GEMachten VORSCHLAG ZUM EINSATZ VON ANGEHÖRIGEN DER
VERSORGUNGSDIENSTE ZUM BAHNSCHUTZ UND ZUR BANDEBEKÄMPFUNG.
ES WIRD GEBETEN, UNVERZUEGLICH MIT DEM BEFH. H.GEB.MITTE DE
EINSATZ DER ANGEBOTENEN KRAEFTE IM EINZELNEN ZU VERE INBAREN.
GEN. QU. IST UM VORUEBERGEHENDE FREIGABE DER ANGEHÖRIGEN
DES ZENTRAL- ERSATZTEIL- LAGERS BORJESOW UND DER
EINRICHTUNGEN DER ZENTRA- KRAFT- OST FERNSCHRIFTLICH GEBETEN
WORDEN.-

OBKDO. H.GR.MITTE ROEM EINS A NR. 6970/42 GEH+++

Unterschrift des Rufgebers

Fernschreib-Anschluß des Rufgebers

K. & T. 7.41

000251

Befehlsstelle OKH/Gen. Qu
Befehlsstelle Mitte

Qu 1 Nr. 967/42 G.Kdos.

Geheime Kommando

KTB

450

6. September 1942.

Betr.: Sicherung der Bahnlinien.

4 Ausfertigungen

3 .Ausfertigung

An

Heeresgruppe Mitte.

Die durch Bandenanschläge hervorgerufenen Einschränkungen im Bahnverkehr sind derart, daß die weitere laufende Versorgung der Heeresgruppe bei dem z.Zt. vorliegenden hohen Bedarf nicht mehr gesichert erscheint. Als außergewöhnliche Hilfsmaßnahme schlägt Befehlsstelle Mitte vor, Heeres-Versorgungstruppen, die an der Strecke Minsk - Smolensk liegen, befristet bis höchstens 25.9. unter bewaffneter Zurückstellung ihrer derzeitigen Aufgaben zur Verstärkung der Bahnsicherung und zum Ausbau von Blockhäusern zum Bahnschutz an der Strecke Minsk - Smolensk einzusetzen.

Es könnten hierfür nach Einstellung der Arbeit folgende Kräfte abgestellt werden:

- a) Versorgungsabschnitt Smolensk kann ein Kommando in Stärke von 145 Gewehrträgern und 50 Ukrainern, Versorgungsabschnitt Orscha in Stärke von 113 Gewehrträgern stellen
- b) Aus dem Forstschutzkommando Gusinc kann ein Kommando von 19 Waffenträgern und 115 bewaffneten Ukrainern gestellt werden.
Die vorübergehende Abstellung ist tragbar, weil die Waldarbeiter an sich größtenteils im Ernteeinsatz sind
- c) Bei Abrücken des Zentral-Ersatzteil-Lagers Gomel könnte die dort befindliche aus Kommandierten bestehende Kompanie noch 3 Wochen beisammengelassen werden
Stärke etwa 250 Mann.
- d) Bei Schließung des Zentral-Ersatzteil-Lagers Borissov kann die dortige Kommandierten-Kompanie in Stärke

000252

- 2 -

von 260 Mann eingesetzt werden.

- e) Aus den Kfs.-Inst.-Einrichtungen der Zentra-Kraft-
Ost können bei vorübergehender Einstellung der Ar-
beiten geestelt werden:

in Minsk	250	Gewehrträger,
in Borisow	300	"
in Orscha	250	"
in Smolensk	200	"

Die Maßnahmen zu d) und e) müßten, da die Einrich-
tungen der Befehlsstelle Mitte nicht unterstehen,
bei O K H beantragt werden.

- f) Eine Reihe kleinerer Einheiten (Lazarette, Bäckerei
Schlächtereif-Kp., Mun.-Verw.Kpn.) kann unter Fort-
setzung seiner Arbeiten Kommandos in Stärke von
5 - 20 Mann stellen.

Dies ist voraussichtlich bei vielen der Befehlsstell
nicht unterstehenden Einheiten auch der Fall.

Daher wird vorgeschlagen, die Ortskommandanturen
zwischen Minsk und Smolensk mit der Bildung von
Sicherungs-Kompanien aus Abstellungen der in den
Standorten liegenden Einheiten zu beauftragen.

Verteiler:

Heeresgruppe Mitte	1. AMSf.
nachr.: OKH / Genqu	2. "
K. T. B.	3. "
Entwurf	4. "



Oberstleutnant I. G.

000253

Aussenstelle OKH/Gen. Qu.
Befehlsstelle Mitte
Qu 1 Br.B.Nr.: 6792/42 geh.

O.U., den 6. September 1942

KTB

449

Aktennotiz.

Besprechung mit Hauptmann Böttcher, stellv. Korps-Quartiermeister, XXIII.A.K.

- 1.) Versorgungsmässige Sicherstellung des Unternehmens zur Herstellung der Verbindung Duchowschtschina - Demidow.
Zuführung zusätzlicher Munition für Duchowschtschina: diese wird nach Jarzewo zugewiesen. Von dort Abholung durch Korps
- 2.) Betriebsstoffbedarf ist aus dem Kontingent des Korps zu decken. Dem Korps wird der Kontingentbedarf für 10 Tage im Voraus zugewiesen werden.
- 3.) XXIII.A.K. trifft Vorbereitungen für Inangsetzung der Bahnlinie Smolensk - Starina. Zur Versorgung der 197.I.D.
 - a) Die 197.I.D. stützt sich auf diese Bahnlinie und richtet mehrere Regimentslager ein.
 - b) Der Abschnitt Beloje wird von Wladimirskoje aus versorgt.
 - c) Der Abschnitt nördlich der Lutschessa wird versorgt aus Oljenino.
 - d) Damit entfällt zusätzlicher Kolonnenraum der Befehlsstelle Mitte.
 - e) Der 9. Armee wird anheingestellt Einsatz des eigenen Kw.-Kolonnenraums zu überprüfen und möglichenfalls durch Spannungskolonnen abzulösen.
- 4.) XXIII.A.K. wird bis auf weiteres unmittelbar von Befehlsstelle Mitte betreut, ohne die Teile nördlich der Lutschessa. Vorschlag von A.O.K.9 wird erwartet über Zeitpunkt der Übernahme der Versorgung auch der Front südlich der Lutschessa.

Verteiler:

A.O.K.9 O. Qu.
XXIII.A.K. Qu
Entwurf

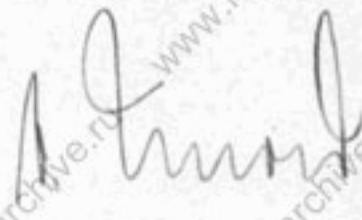

000254

Oberkommando der Heeresgruppe Mitte
Ib/Befehlsstelle Mitte OQu
Br.B.Nr. 12 002 /42

5. Sept. 1942.

Betr.: Behandlung von Munition.

Eine Division hat beim Ausscheiden aus einem Armeeverbande ein Munitionslager mit 310 t in ihrem bisherigen Bereich zurückgelassen und das Lager erst nach einem Monat der Armee gemeldet. Die Meldung wurde von der Division nicht früher erstattet, weil die Division glaubte, die Munition später noch nachziehen zu können.

Durch unsachgemäße Lagerung ist ein grosser Teil der Munition feldunbrauchbar geworden.

Die Division hat durch unsachgemäße Lagerung der Munition und das Unterlassen rechtzeitiger Meldung die Schuld an dem entstandenen Schaden. Es ist unverantwortlich, wenn die von der deutschen Rüstungsindustrie zur Verfügung gestellte Munition durch schuldhaftes Verhalten unbrauchbar gemacht wird. Aus diesem Anlass wird darauf hingewiesen, dass die Überprüfung der Einhaltung der Bestimmungen für das Lagern von Munition für den Kampf von ähnlicher Bedeutung wie die sorgfältige Gefechtsausbildung der Truppe ist. Sie ist daher durch Fachpersonal eingehend durchzuführen. Zurückgelassene Munition muss sofort den vorgesetzten Dienststellen gemeldet werden.

Für das Oberkommando der Heeresgruppe Mitte
Der Chef des Generalstabes

Jm Entwurf gez. W ö h l e r
P.d.R.

Verteiler:

Alle A.O.K.'s
Gen.Kdos. und Divisionen
Bef.H.G. Mitte

K.T.B.
Entwurf

Nachr.: Vers.Bez. Mitte
Oberfeldzeugstab 2

Major i.G.

D/N

000255

Aussenstelle O.K.H./Gen.Qu.
Befehlsstelle Mitte
Qu 1 Nr. 1787/42 geh

Geheim

5.9.42.

447

K.T.B.

An

O.K.H./Gen.Qu./Qu 1

Tagesmeldung für den 5. September 1942.

1.) Allgemeine Versorgungslage.

Die Versorgungslage ist unverändert.

2.) Grosstransportraum.

a.) Die einsatzfähige Nutztonnage des Grosstransportraums der Befehlsstelle Mitte beträgt 3.351 t

b.) Vom eigenen Grosstransportraum sind 3.014 t eingesetzt.

4.) Lagerbestände des Versorgungs-Besirks Mitte am 5.9., vorm.

Munition 30.458 t, dabei 1242 t l.e.P.H. und 167 t s.P.H.

Betriebsstoff 5.366 cbm (4265 cbm Otto + 1101 cbm Diesel)

Verpflegung 41.692 t

5.) Reichweite der Verpflegung.

a.) Getreide 19 1/2 T.S.

b.) Fleisch 24 1/2 "

c.) Abendbrot 6 1/2 "

d.) Fett 2 3/4 "

e.) Backm., Brot 3 "

f.) Hartfutter 3 3/4 "

g.) Raufutter 9 1/2 "

7.) Versorgung auf dem Luftwege.

A.O.K. 9 : 1 Ju 52 mit 175 Schuss 7,5 cm Gr.Patr. 11 f.Kw.K.40
Landing Sytschewka

3 Sen.-Ju mit 4,5 t 8 cm Vgr.; Landing Glenino.

Versorgungs-Besirk Mitte erhielt durch 1 Ju 52 von Königsberg
225 Schuss Hafthohlladungen H 3.

J.A.

Major i.G.

D/H

KT B
476

A u f t r a g für den 5. September 1942.

K.T.B.

Dur. E. Führung

Ort und Beginn (Jahrzeit)	von wem gestellt und Typ d. Flg.	Bestimmungs- ort Ladung / Abwurf in	Ladung	gestartet nicht ge- startet Zeit warum?
1 Smol.-Nord 6.00	1 Ju 52 AOK. 9	Landung: Sytschewka	175 Schuß 7,5 cm Gr. Patr. HL für Kw.K. 40	7.15
2 Smol.-Süd 5.15 8.15 11.30	1. Einsatz 2. Einsatz 3. Einsatz	Landung: Olenino	je 1,5 t 8 cm Wep.	6.10 9.45 13.20

Aussch. d. O. U. Qu
Beimstelle 11.11.10

M. Schmidt
Hauptmann

O. U., don

(Unterschr.



000257

Aussenstelle OKH./Gen. u.
 Wehrmachtstelle Mitte / zu 1.

FTB
 445

Versorgungslage der Armeen am 2.9.1942.

(Nach den Tagesmeldungen der Armeen).

Panzer - M.O.Z. 2

Allgemeine Versorgungslage gesichert.

Munitionsverbrauch 475,2 t, davon ⁸¹ 191,3 t s. Inf.-Mun.
 110,7 t s. F.H.-Mun.
 (davon 512 t OKH. Ps.K.)

Betriebsstoffverbrauch 308 cbm
 1 1/2 = 1.359 cbm Otto; 271 cbm Diesel

Bestände bei der Truppe

Munition
Betriebsstoff
Verpflegung } ohne Meldung

Bestände bei der Armee

Munition 9.177 t, dabei 783 t s. Inf.-Mun.
 1.709 t s. F.H.-Mun.
 632 t s. F.H.-Mun.

Betriebsstoff 745 cbm Otto; 180 cbm Diesel

Verpflegung 3.746 t + Hafer: 1.712 t

Vergleichsreichweite bei der

Armeen
 Gemise 4 TS.
 Fleischkons. 8 TS.
 Abendkost 6 TS.
 Fett 3,5 TS.
 Wackmaterial 1 TS.
 Hartfutter u.
 Futterkons. 6 TS.
 Mahlfutter 10
 ausserdem 2 wolle T. Munaverpf.

Dringende

Pist. Patr. 08
 8 cm Gr. 34 u. 38
 Leuchtpatronen dringend!

Ausfälle

13 - Karabiner	5 - M.P.
6 - 2 cm Pank	2 - s. Gr. . .
1 - 10. J. G. 18	1 - Gieferröhrenkerol
7 - 10. J. G.	2 - 3,7 cm Pank

000258

in Va mer - A.O.K. 2

5.9.42

Ausfälle

2 - 10.H.H. 180
 1 - 7,62 cm Pak (r) 41.)
 4 - Pist.
 1 - S.H.G.
 2 - 5 cm Pak
 1 - Handblichfernrohr

Beute

4 - 10.H.G.
 1 - S.H.G.
 2 - H.P.
 1 - 10.Gr.
 8 - Gewehre

Bestand an zstehender Mun.

17.034	schuss	8.P.S. 41	12 Rohre
15.470	"	5 cm Kw.K. 1/60	98 "
570	"	7,5 cm Kw.K. 40	16 "
99	"	7,5 cm Pak 40	3 "
1.673	"	7,5 cm Pak 41	31 "
5.824	"	7,5 cm Pak 57/38 (f)	62 "
5.200	"	7,62 cm Pak 30 (r)	66 "
		2 - Minen = 19.474 Stück	
		3 - Minen = 6.706 "	
5.513	"	Stielgran. 41	540 Rohre
21.071	"	5 cm Pak	138 "
18.440	"	7,5 cm Kw.K.	55 "

Eingegangene Wab-Süge

Wab - U - 617 Fahrt-Nr. 418 408 Baracken
 Nachmeldung für den 4.9.42:
 Fahrt-Nr. 638 198 entleert:

30.000	Stück	Übermantel
10.000	"	Kopfschützer
54.100	"	Schlupfjacketen
80.000	Paar	Paarhandschuhe
92.000	"	Fingerhandschuhe
1.250	"	Überstrampe.

000259

A.O.E. 4

5.9.42

131. I.D. wies 1al. Stosstruppe vor linken Div.-Abschnitt ab. Leichter Artl.-Feuer auf linken Abschnitt 131. I.D. Versorgungslage gesichert.

Munitionsverbrauch

100 t

Betriebsstoffverbrauch87 cbm; 1 V₂ = 810 cbmBestände bei der GruppeMunition

s. Inf.-Mun.

88%

10. P.H.-Mun.

89%

s. P.H.-Mun.

97%

Betriebsstoff3,9 V₂ Öl; 4,4 V₂ DieselVerpflegung

Kornverpfl.

11 TB.

Futter

6 TB.

Bestände bei der ArmeeMunition

7.134 t, dabei

1.620 t s. Inf.-Mun.

954 t 10. P.H.-Mun.

204 t s. P.H.-Mun.

Betriebsstoff

664 cbm Otto; 232 cbm Diesel

Verpflegung

8.982 t

dazu Armeemunitionsbestände 3.095 tOKH-Reserve:

50 t s. P.H.-Mun.

45 t T-Minen

Verpflegungserreichweite bei der Armee

Gemüse 12 2/5 TB.

Fleischkons. 38 2/5 TB.

Abendkost 19 1/2 TB.

Fett 10 TB.

Backmaterial 3 2/3 TB.

Mehlruhr u.

Futterkons. 8 1/2 TB.

Rauhfutter 2 1/4 TB.

Wege- und Strassenlage

Weg gut befahrbar!

000260

Panzer - .O.R. 2

3.9.42

Versorgungslage voll gesichert.

<u>Munitionsverschuss</u>	458 t
<u>Betriebsstoffverbrauch</u>	104 cbm
	1 VS. 1090 cbm

Bestände bei der Gruppe

<u>Munition</u>	Inf.-Mun.	85%
	le.P.H.-Mun.	100%
	s. P.H.-Mun.	100%
	bei 98. I.R.: 17%	s. gr.

<u>Betriebsstoff</u>	1,4 VS. Otto; 1,9 VS. Diesel
----------------------	------------------------------

<u>Verpflegung</u>	Mundverf. 6 TS.
	Futter 1 TR.

Bestände bei der Armee

<u>Munition</u>	6.399 t, dabei	288 t Inf.-Mun.
		1.544 t le.P.H.-Mun.
		715 t s. P.H.-Mun.

<u>Betriebsstoff</u>	1.379 cbm Otto; 345 cbm Diesel
<u>Sperrbestände:</u>	565 cbm Otto
	115 cbm Diesel

<u>Verpflegung</u>	7.055 t
--------------------	---------

Verpflegungserleichterung bei der Armee

Gemüse	14 TS.
Fleischkons.	30 TS.
Abendkost	11 TS.
Fett	5 TS.
Bäckmaterial	14 TS.
Hartfütter u.	
Fütterkons.	1 TR.
Mehlfutter	14 TR.

Mangellage

Leuchtpatronen
 Pist.Pa.R.08, s.VER.
 letzte Materiallieferung 31.8., sofort
 verbraucht.
 Weitere Zuführung dringend!

Ausfälle

48 - Seitengewehre	42 - Karabiner 98k
23 - Gewehre 98	11 - Pist.08
7 - M.P. 38/40	1 - s.G. 13
24 - le.H.G. 34	9 - s.H.G. 34
2 - le.Or.W. 30	2 - 3,7 cm Pak
1 - (1) 4,7 cm Pak (I)	

heute

<u>3.9.42:</u>	3 Panzer vernichtet,
	2 Panzer bewegungsunfähig.
<u>4.9.42:</u>	22 Panzer vernichtet
	1 Flugzeug durch Infanterie abgeschossen!

000261

A.O.K. 9

5.9.42

Teilangriffe wiederum gegen XXXVI., XXXIX. und XXVII. A.K. in etwas geringeren Umfang als in den Vortagen. Mun.-Verbrauch daher entsprechend geringer. Fortsetzung der Angriffe voraussichtlich in größerem Umfang ist nur Grund der nachgeführten Reserven zu erwarten.

Spekr. für Sturmgewichte und Kw.K. ist völlig erschossen. Bestände an Pgr. ebenfalls ungenügend.

Kaffeeausfälle durch verstärkten Feindl. Artl.-Puder und Feindl. Tierfliegerangriffe, letztere auch gegen Eisenbahn Wjama - Sytschewka.

Munitionsverbrauch

750 t gesch. Stat;
davon 640 t Artl.-Mun. und zwar:
390 t le. F.H.-Mun.
170 t s. F.H.-Mun.

Betriebsstoffverbrauch

155 cbm; 1 Vb. = 1,75 cbm

Bestände bei der GruppeMunition

s. Inf.-Mun. 60%
le. F.H.-Mun. 100%
s. F.H.-Mun.
bei VI. A.K. = 40%
bei XXVII. A.K. = 79%
bei XXXIX. A.K. = 56%
sonst über 100%

Betriebsstoff

1,1 Vb. Otto; 1,2 Vb. Diesel

Verpflegung

Mundverpil. 6 TB.
Futter 4 TB.

Bestände bei der ArmeeMunition

4.750 t, dabei 355 t s. Inf.-Mun.
615 t le. F.H.-Mun.
714 t s. F.H.-Mun.

Betriebsstoff

391 cbm Otto; 218 cbm Diesel

Verpflegung

3.500 t

Verpflegrangreichweite bei der Armee

Gemüse 4 TB.
Fleischkons. 15 TB.
Abendkost 4,5 TB.
Fett 6 TB.
Bäckmaterial 5 TB.
Hartfutter u.
Futterkons. 2 TB.
Rauhfutter 9 TB.

Besonders dringend süsser s. Pk- und Leuchtpatr., 8 cbm W.,
le. und s. I.G.

000262

LIX. A.K.

9.9.42

Versorgung gesichert.

Munitionsverschuss
Betriebsstoffverbrauch

33 t
23 cbm 1 VS. - 82 cbm

Bestände bei der Truppe

Munition

s. Inf.-Mun. 87%
le. F.H.-Mun. 87%
s. F.H.-Mun. 82%

Betriebsstoff

1,5 VS. Otto; 1,6 VS. Diesel

Verpflegung

Handverpf. 5 TR.
Barer 3 TR.

Bestände beim Korps

Munition

4.002 t, dabei 144 t Inf.-Mun.
700 t le. F.H.-Mun.
142 t s. F.H.-Mun.

Betriebsstoff

92 cbm Otto; 22 cbm Diesel

Verpflegung

1.623 t

Verpflegungsreichweite beim Korps

Gemüse 28 TR.
Fleischkons. 31 TR.
Brotkost 11 TR.
Fett 10 TR.
Backmaterial 14 TR.
Hartfutter u.
Futterkons. 6 TR.
Haarfutter 1 TR.

Wangelage

8 cbm Wgr.
Dist. Patr. 08

Ausfälle

2 - Karabiner
4 - le. M.G. 34
1 - s. Gr. 34

Oberstleutnant i.G.

000263

AUSSENSTELLE OKH/Gen.Qu.
BEFEHLSSTELLE MITTE
QU.1/NT

schwed. Ausland 6
- - - - - 1
französl. Wj. 16 ✓
- - - - - 3 ✓
- - - - - 1 ✓
Dänische Wj. 2 ✓
französl. - - - 1 ✓

DEN

KTB

F. 9. 44

1942

BETR.: TRANSPORTLAGE, STAND AM 7. 9. 14.00 UHR

AN

OKH / GEN. QU. / NT

ZUGART	GRENZ- ÜBER- TRITT	ZWISCHEN REICHSGR. MINSK	AUF NORD- STRECKE	ZWISCHEN MINSK U. SMOLENSK	ZWISCHEN MINSK U. GOMEL	OSTWÄRTS ORSCHA	OSTWÄRTS SMOLENSK	OSTWÄRTS GOMEL	OSTW. D. REICHSGR.
M	L.F.H.	1	1	5			1		
	S.F.H.	6	1	4					
	SONST.	3	3	4	(1)	1/2	(2)	1/2	(3) 22
BETR.-ST.	1/2	6	6	4	1/2	(1)	1/2	1/2	(1) 4
MU/ME		1	9				1	1	
MUND		1	2						
MEHL	1	1		(1)				1	
HAFER	1	2	2						
RAUHF.			1						
MARK.									
FLEISCH									
VIEH		1	(1)	1					
Reis		1							
Getreid.			1						
Getreide							(1)		
ZUS.	2	7	1 (1) 16	(1) 2	1/2	1/2	(1) 2	2	(3) 29
LAZ.	1	4	1	1	1				
KFZ.	5	2	1	1					
Pz.K.	1	1					(2)		
WUG			1				(1)		
U	1 1 1	1 1 1	2					2	2
T		1 1	3						
GERÄT							(2)		
SAMMELZ.				1					
Personen		1	7						
Ver. Mat.		2							
Beil.			1						
Wagnere							(1)		
Wagnere							(1)		
ZUS.	1 3 2	12 4	16	3	1	1/2	(1)	2	8 (1) 43
INSGES.	11 2	26	5 (1) 47	(2) 10	1	(1)	10 14	4	9 (16) 103

() = SELBST AUFGESTELLTE ZÜGE

000264

ZUR AUSLADUNG BEZU. ZUM UMSCHLAG EINGETROFFEN :

ORT	MUN.	BETR.-ST.	VERPFL.	SONSTIGE
Hyndlowke	M 00133 A9 ✓		V3296 A9 ✓	
"			V3496 " ✓	
"			V3498 " ✓	
Hyndlowke	M 00126 G2 ✓			
Kampur	M 00140 A9 ✓			
Wjanna	M 00108 A9 ✓		V3496 A9 ✓	
"	6870222 A9 ✓			
"	M 01742 A9 ✓			
"	M 01724 G2 ✓			
"	M 01756 " ✓			
"	M 01759 A9 ✓			
Wjanna			V3292 A9 ✓	
Kladminderje		928253 27. AR. 0	838751 Verk A9	
Rochel				24p 1400 Markt Zung 192
Krech			928263 Verk 828	
Orel			V3516 G2 ✓	
"			838017 Verk G2 ✓	
"			846 83832 G2 ✓	
Wjanna	M 01725 dungs ✓			837499 Verk 12. 192 ✓
"	M 09226 " ✓			847745 Verk ✓
Wjanna		ERU 898 N. 4 ✓		
Orel		" 2133 " ✓		
"		" 2284 " ✓		
Krech			928426 Verk 71137 ✓	
Krech			827779 Verk 81137 ✓	

U - UMSCHLAG

000265

Gemeinsame Kommandosache

ATB
443

Aussenstelle O.K.H./Gen.Qu.

5. Sept. 1942.

Befehlsstelle Mitte

Qu 1 Nr. 961 / 42 g. Kdos.

6 Ausfertigungen

5. Ausfertigung.

Bezug: 1.) Befehlsstelle Mitte, Qu 1 Nr. 918/42 g. Kdos. v. 26. 8. 42.

2.) O.K.H./Gen.Qu., Qu 3 Nr. I/37065/42 geh. v. 2. 9. 42.

Betr.: Munitionsanforderung.

AN

O.K.H./Gen.Qu.

Die durch Bezugsschreiben 2.) ausgesprochene Ablehnung der von der Befehlsstelle Mitte mit Bezugsschreiben 1.) gestellten berichtigenden Munitionsanforderung veranlasst Befehlsstelle Mitte zu folgender Meldung:

- 1.) Während die Anforderung des Versorgungs-Besirks Mitte Nr. 15 vom 15. 8. 42 auf den Verschuss der vergangenen Monate aufgebaut war, ist die Ergänzungsanforderung ⁺⁾ gemäss Bezugsschreiben 1.) berechnet auf der Grundlage
 - a.) des Verschusses in der Zeit vom 11. - 20. 8. 42,
 - b.) des Winterbefehls O.K.H./Gen.Qu. Abt. I/Qu 1/II Nr. 4300/42 g. Kdos. v. 12. 7., wonach für Schlammperiode und Winter neben der in der Hand der Truppe befindlichen ersten Munitionsausstattung ein Monatsbedarf zeitgerecht in der Hand der Truppe sein soll,
 - c.) des besonderen Bedarfs an Munition für panserbrechende Waffen, wie er sich aus dem fortlaufenden starken Einsatz feindlicher Panzer ergibt,
 - d.) des Gesichtspunktes, dass die Befehlsstelle Mitte ihre Pflicht nicht nur darin sieht, Munitionsanforderungen im Rahmen der derzeit möglichen Lieferungen zu stellen, sondern Unterlagen für den Ausbau der Fertigung vorzulegen.

ANM. +) = Diese Anforderung sollte in den darin aufgeführten Munitionsarten die Anforderung des Versorgungs-Besirks Mitte Nr. 15 v. 15. 8. ersetzen. Wie sich aus soeben geführten Ferngespräch herausstellt, hat der Schlusssatz zum Bezugsschreiben 1.) zu der irrigen Auffassung geführt als sollten beide Anforderungen neben einander gestellt werden.

000266

- 2 -

Der im Winterbefehl O.K.H./Gen.Qu. ausgesprochenen Forderung zur Vorratsbildung für Schlammperiode und Winter ist durch die Munitionsanforderung gemäß Besugsschreiben 1.) mit Rücksicht auf die Transportmöglichkeiten nur in einem Ausmasse Rechnung getragen worden, dass durch diese Anforderungen nur ein Bruchteil des Vorratszieles erreicht wird. Dieser Forderung Rechnung zu tragen erscheint der Befehlsstelle Mitte um so notwendiger, als die Bestände des Versorgungs-Besirkes Mitte an gangbarer Munition fast völlig erschöpft sind und somit die Bildung einer schwachen Reserve trotz des hohen laufenden Bedarfes und der starken Inanspruchnahme der Transportmöglichkeiten der Befehlsstelle als ein zwingendes Gebot der Versorgungsführung erscheint.

2.) Zu den einzelnen Munitionsarten:

a.) Munitionsarten, die keiner Erwähnung bedürfen, da Zuweisung im Rahmen der Anforderung erfolgt ist:
Pist.Patr. 08
8 cm Wgr. 34

b.) Munitionsarten, bei denen die Anforderung dem auf den Monat berechneten Verschuss entspricht:

	Monatsverschuss berechnet auf Grund Verschuss vom 11.-20.8.42	angefordert
5 cm Wgr. 36	444 t	300 t
7,5 cm γ .Gr. 18 und 38	2.600 t	2.250 t
1c.P.H. 18 u. 16	36.000 t	33.750 t
s.P.H. 18	18.000 t	18.000 t
s.16 cm K.18	2.844 t	2.700 t

c.) Panzerbrechende Munition.

Die Anforderung an panzerbrechender Munition ist berechnet nach Schusszahl je Rohr und Tag. Dabei sind zu Grunde gelegt bei

000267

- 3 -

3,7

7,5 cm Gr.Patr. 40 f. 3,7 cm Pak	= 4 Schuss
7,5 cm Pmgr.Patr.39 f. 7,5 cm Pak 40	= 4 "
7,5 cm Pmgr.Patr.41 f. 7,5 cm Pak 41	= 6 "
7,5 cm Gr.Hl.f.7,5 cm Pak 97/38	= 5 "
7,62 cm Pmgr.Patr.39 (rot) f.7,62 cm Pak	= 4 "
7,5 cm Sprgr.Patr.f. 7,5 cm Pak 40	= 14 "
7,5 cm Sprgr.Patr.f. 7,5 cm Pak 41	= 19 "
7,5 cm Sprgr.Patr.f. 7,5 cm Pak 97/38	= 16 "
7,62 cm Sprgr.Patr.f.7,62 cm Pak	= 12 "
5 cm Pmgr.Patr.40 f. 5 cm Kw.K. L/42	= 5 "
5 cm Pmgr.Patr.40 f. 5 cm Kw.K. L/60	= 11 "
5 cm Sprgr.Patr.f. 5 cm Kw.K. L/42	= 15 "
5 cm Sprgr.Patr.f. 5 cm Kw.K. L/60	= 15 "
7,5 cm Gr.Patr. 38 Hl.f.Kw.K.	= 4 "
7,5 cm Gr.Patr.34 f. Kw.K.	= 11 "
7,5 cm Gr.Patr. 38 Hl.f.Kw.K. 40	= 5 "
7,5 cm Gr.Patr. 34 f.Kw.K. 40	= 11 "

Der Befehlsstelle Mitte ist durchaus bekannt, dass Bestände, aus denen die Anforderung an panzerbrechender Munition befriedigt werden könnte, nicht vorhanden sind und dass wohl auch noch einige Zeit die Fertigung diese Anforderungen nicht befriedigen kann. Andererseits aber ist es auf die Dauer ein untragbarer Zustand, dass zur Abwehr feindlicher Panzerangriffe in einigen Arten panzerbrechender Munition, wie Kw.K. 40 und s.Pak 41, die notwendigste tägliche Bedarfsdeckung durch Flugzeug unmittelbar aus der Fertigung geholt werden muss. Befehlsstelle Mitte hält es für ihre Pflicht, durch ihre Anforderung O.K.H./Gen.Qu. eine Unterlage zu vermitteln, auf Grund deren erwogen werden kann, inwieweit die Fertigung gesteigert werden muss, wenn dem während eines Abwehrkampfes entstehenden Bedarf Rechnung getragen werden soll.

000268

- 4 -

d.) Für folgende Munitionsarten kann Befehlsstelle Mitte ihre Anforderung nach den inzwischen gesammelten Erfahrungen einschränken:

s.J.G. 33 kann eingeschränkt werden auf 3.900 t
15 cm K. 18 kann eingeschränkt werden auf 700 t
15 cm K. 39 die Zuweisung von 510 t ist ausreichend
21 cm Mrs. die Zuweisung von 2.565 t ist ausreichend.

Dass der Verschuss vom 11. - 20. 8. 42 als Berechnungsgrundlage keine überhöhte Bedarfsmeldung ergibt, zeigt der Verschuss in der seither vergangenen Zeit. Trotz wiederholter Hinweise auf die Notwendigkeit einer straffen Munitionsbewirtschaftung durch den Herrn Oberbefehlshaber der Heeresgruppe und durch das Oberkommando der Heeresgruppe Mitte ist der Munitionsverbrauch in der Zeit seit dem 21.8. kaum zurückgegangen. Anzeichen für eine Einstellung der feindlichen Angriffe liegen nicht vor, mit erheblich niedrigerem Verschuss ist also in nächster Zeit nicht zu rechnen. Andererseits würde ein geringerer Verschuss der Notwendigkeit der Schaffung einer Reserve und der durch die Winterverfügung O.K.H./Gen.Qu. Abt. I/Qu. 1/II Nr. 1/4300/42 g.Kdos.v.12.7. befohlenen Vorratsbildung zugute kommen.

Verteiler:

O.K.H./Gen.Qu. 1. Ausftg.

Nachr.:

Heeresgruppe Mitte 2. "

in Hause: OQu 3. "

Qu 1/II 4. "

K.F.B. 5. "

Entwurf 6. "

Sch/W

Oberstleutnant i.G.

000269

E

ATB

KTB 442a

11. 9/4

Anlage 1.

zu H. G. Heeres-Qu. Nr. - 147/44

Dienstanweisung

für den Oberquartiermeister der Heeresgruppe.

- 1.) Der Oberquartiermeister ist dem Oberbefehlshaber der Heeresgruppe in allen Fragen der Versorgung im Bereich der Heeresgruppe verantwortlich.

Er untersteht dem Chef des Generalstabes der Heeresgruppe.

- 2.) Der Oberquartiermeister leitet im Befehlsbereich der Heeresgruppe ^(nach den Richtlinien des Generalquartiermeisters mit) nach den Weisungen des Chefs des Generalstabes die Versorgung, trifft die erforderlichen Ausgleiche zwischen den Armeen und überwacht die Durchführung der von O.K.H./Gen.Qu. erlassenen Anordnungen. Hierzu hat er Weisungsrecht gegenüber den O.Qu.'s der Armeen, dem Qu. des Befehlshabers Heeres-Gebiet Mitte und der Heeresgruppe unmittelbar unterstellten Verbänden.

- 3.) Der Oberquartiermeister sorgt für die Bereitstellung von Versorgungsgütern und stellt ihre Verteilung nach den Erfordernissen der Truppenführung sicher.

Er ordnet den Einsatz der Versorgungstruppen und den Aufbau der Versorgungseinrichtungen an und gibt dem Heeres-

000270

Der Hauptkommandeur gibt die für die Befreiung mit
Befreiung verbundenen Maßnahmen an die
Kommandeure der Befreiungstruppe.

10. 11. 44

000271

- 2 -

gruppennachschubführer und dem Kommandeur der Versorgungsbasis die erforderlichen Befehle.

Der Oberquartiermeister befiehlt den Einsatz der Technischen Truppen nach den Vorschlägen des Heeresgruppenwirtschaftsführers.

- 4.) Der Oberquartiermeister vertritt die Belange der Heeresgruppe auf dem Gebiet der Versorgung gegenüber allen Dienststellen ausserhalb des Befehlsbereichs des Oberkommandos der Heeresgruppe.

fernerhin die Fortsetzung der Generalgruppe
hinsichtlich Nachschubtransporte *gegenüber* ~~ist er auf Zusammenarbeit~~ mit dem General des Transportwesens; hinsichtlich Luftversorgung *hier ist auf Zusammenarbeit* mit dem Luftwaffenkommando Ost (O.Qu.) angewiesen.

- in besondern Ausprägungsfällen richtet er unmittelbar mit dem Generalquartiermeister*
6.) Soweit bisher einzelne Dienststellen im Oberkommando der Heeresgruppe besondere Versorgungsgebiete bearbeitet haben, geht die Verantwortung der Versorgungsführung auch auf diesen Gebieten auf den Oberquartiermeister über:

General der Pioniere: Versorgung mit Pi.-Gerät, ^{mit} Hindernismaterial; ^(hauptsächlich von) Baustoffen,

Stoart: *Verpflegung* mit Artilleriegerät,

Heeresgruppennachrichtenführer: Nachschub von Nachrichten-Gerät (nicht Anforderung bei O.K.H., nicht Versorgung der Armeen.)

000272

- 3 -

Der Oberquartiermeister wird auf Zusammenarbeit mit den Dienststellenleitern verwiesen, ~~(seine Weisungen sind für die den Nachschub bearbeitenden Stellen bindend)~~

6.) Der Oberquartiermeister ist verantwortlich für die Verwaltung des Operationsgebietes im Befehlsbereich der Heeresgruppe nach einheitlichen Gesichtspunkten. Der Oberquartiermeister-Abteilung im Oberkommando der Heeresgruppe wird die Gruppe Kriegsverwaltung (VII) angegliedert; sie wird dem Oberquartiermeister unterstellt.

7.) Der Oberquartiermeister trifft die für die Ausnutzung des Landes erforderlichen Massnahmen entsprechend den hierfür von O.K.H. und O.K.W./Wi-Stab Ost ergangenen grundsätzlichen Weisungen.

Er sorgt nach den Vorschlägen des Heeresgruppenwirtschaftsführers für den nötigen Ausgleich innerhalb des Bereichs der Heeresgruppe, sodass einmalig oder verschieden aufkommende Versorgungsgüter allen Bedarfsträgern zugutekommen.

8.) Der Oberquartiermeister ^{reguliert über} sorgt für den Abschub der Kriegs-
und Zivilgefangenen. Er steuert im Rahmen der Weisungen des O.K.H.

- 4 -

000273

- 4 -

und nach den Vorschlägen des Kommandeurs der Kriegsgefangenen im Operationsgebiet III den Einsatz und die Unterstellung der Kriegsgefangenen.

9.) Der Oberquartiermeister bearbeitet den Einsatz des Feldbahngerätes.

10.) Im Rahmen seiner Zuständigkeit erlassene Anordnungen und erstellte Meldungen zeichnet der Oberquartiermeister

«Für das Oberkommando der Heeresgruppe

Der Oberquartiermeister»

000274

Aussenstelle OKH./Gen. Qu.
Befehlsstelle Mitte
Qu 1

ATB
442
5. 9. 1942.

An

HöH. Nachschubführer 2.

- 1.) Am 6.9.42, 7.00 Uhr, sind im HML. Mars - Smolensk
sind auf 2 Lkw. je
3 to Hafthohl-Ladungen und Pistolen-Munition
nach näherer Weisung des HML. Mars zu laden und dem Versor-
gungs-Abschnitt Wjasma zur Übergabe von je 3 to an Panzer-
A.O.K. 3 und A.O.K. 9 zuzuführen.
- 2.) Der Feldkommandantur Lepel sind zur Bergung von wichtigen
Erntegut
75 t Transportraum
für eine Woche zur Verfügung zu stellen. Den Lkw. ist aus-
reichend Betriebsstoff mitzugeben. Fahrstrasse über Orscha,
Witebsk nach Lepel. Von den Orts-Kommandanturen Orscha und
Witebsk ist Geleitschutz mitzunehmen.

I.A.

[Signature]
Major i.G.

Verteiler:

HöH. Nachschubführer 2

Vers.-Bez. Mitte

K. T. B.

000275

Ausschnittstelle O.K.H./Gen.Qu.
Befehlsstelle Mitte
Qu. 1 Nr. 6749/42 gsk

Geheim

4.9.42.

KTB

441.

K.T.B.

An

O.K.H./Gen.Qu./Qu. 1

Tagesmeldung für den 4. September 1942.

1.) Allgemeine Versorgungslage.

Der Munitionsverbrauch am 3.9. lag vor allem bei le.P.H.-Munition wieder erheblich über dem von der Befehlsstelle festgelegten Kontingent. Auch für den 4.9. ist infolge der Fortsetzung der starken feindlichen Angriffe mit keinem geringeren Verschuss zu rechnen.

Im Gegensatz hierzu befinden sich im Grenzübertritt 3./4.9. nur 3 Munitions-Züge, darunter 1 mit le.P.H. Die von der Heeresgruppe Nord anrollenden le.P.H.-Züge erfahren infolge zahlreicher Sprengungen und des notwendigen Umweges über Orscha wesentliche Verzögerungen.

Bei dem Fehlen von Verfügungsbeständen bedeutet jeder Tag, an dem der hohe Verschuss anhält, eine weitere Verschärfung der angespannten Munitionslage.

27 neue Feindeinwirkungen mit besonders schweren Auswirkungen haben die Eisenbahnbetrieblage weiter verschärft.

2.) Grosstransportraum.

a.) Die einsetzbare Nutztonnage des Grosstransportraums der Befehlsstelle Mitte beträgt 3.356 t

b.) Vom eigenen Grosstransportraum sind 3.010 t eingesetzt.

4.) Lagerbestände des Versorgungs-Bereichs Mitte am 4.9., vorn.

Munition 30.857 t, dabei 649 t le.P.H. und 167 t s.P.H.

Betriebsstoff 5.188 cbm (4247 cbm Otto + 941 cbm Diesel)

Verpflegung 41.754 t

000276

- 2 -

5.) Reichweite der Verpflegung.

a.) Gemüse	19 1/2 T.S.
b.) Fleisch	24 3/4 "
c.) Abendbrot	6 1/2 "
d.) Fett	2 3/4 "
e.) Backm., Brot	3 "
f.) Hartfutter	3 3/4 "
g.) Raufutter	9 1/2 "

7.) Versorgung auf dem Luftwege.

Dem Versorgungs-Besirk Mitte wurden mit 1 Ju 90 von Schwein-
fart nach Smolensk

285 Schuss 7,5 cm Fabr. Patr. f. Pak 41
zugeführt.

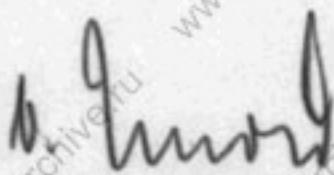

Oberstleutnant i.G.

2/1

000277

K.T.B.

Dur. Hilarum

A. Z. f. t. z. a. z. für den 4. September 1942.

Ladungsort von wo abgeht (Ursprung)	Ladungsort an den es geht (Ziel)	Anzahl und Typ in Kisten	Beschreibung Ladung / Abwurf in	Ladung	Anmerkungen oder sonstige Notizen
1 Schweinefleisch	1 Ju 90	V.B. Mitte	Ladung: Smolenak	285 Schuß 7,5 cm Patr. für Pak 41.	1 Ju 90 13.9.42

Heinrich
Hauptmann

Außenstelle OKH
Befehlsstelle Mitte

0, U. d. d. c. n.

Unterstützung

000278

Aussengstelle OKH./Gen. u.
Befehlsstelle Mitte / Gu 1

MTB

439

Versorgungslage der Massen am 4.9.1944.

(Nach den Tagesmeldungen der Armee).

Paßler - A.O.L. 2

Allgemeine Versorgungslage gesichert.

Munitionsverschuss

574,9 t, davon 95 t s. Inf.-Mun.
226 t le. P.H.-Mun.
153 t s. P.H.-Mun.
(davon 372 t bei XXXI. Bz.K)

Betriebsstoffverbrauch

194 cbm
1 Vu. = 1.353 cbm Otto; 271 cbm Dies-
sel.

Bestände bei der Truppe

Munition
Betriebsstoff
Verpflegung

nicht gemeldet!

Bestände bei der Armee

Munition

9.357 t, dabei 479 t s. Inf.-Mun.
1.617 t le. P.H.-Mun.
989 t s. P.H.-Mun.

Betriebsstoff

920 cbm Otto; 210 cbm Diesel

Verpflegung

3.351 t + Hafer 1.934 t

Verpflegungsreichweite bei der Armee

Getreie 1 1/2 TS.
Fleischkons. 8 TS.
Aberkost 7 TS.
Fett 2 TS.
Backmaterial 1 TS.
Hartfütter u.
Fütterkons. 6 TS.
Rohfütter 11 TS.

ausserdem 2 volle TS. Mähdverpfl.

Mangellage

Pist. Patr. 08, 8 ca. u. 34 u. 38
Leuchtpatronen dringend!

000279

zu Panzer - A.O.K. 2

3.9.42

Ausrüde

4 - Karabiner
 2 - Pistolen
 1 - H.P.
 24 - le.H.G. 34
 2 - s.H.G.
 6 - 3,7 cm Pak
 2 - 7,5 cm Pak 97/38
 2 - le.Gr.
 3 - s.Gr.
 2 - D.F. 6 x 30
 2 - Marschkomp.
 1 - le.L.G.
 1 - s.L.G.
 1 - 10,5 cm K. 331 (r)
 1 - Leuchtpist.

Werte

24 - le.H.G. (r)
 1 - s.H.G. (r)
 1 - H.P.
 3 - Bordkanonen
 3 - Ps.L.
 1 - le.Gr.H.

Bestand an gebrochener Munition

17.034	Schuss	s.Ps.B. 41	12 Kiste
16.329	"	5 cm Kw.K. 1/60	98 "
742	"	7,5 cm Kw.K. 40	26 "
93	"	7,5 cm Pak 40	3 "
1.680	"	7,5 cm Pak 41	37 "
5.842	"	7,5 cm Pak 97/38 (r)	62 "
5.360	"	7,62 cm Pak 36 (r)	66 "
		2 - Minen = 29.148 Stück	
		2 - Minen = 6.686 "	
3.547	"	Stielgran. 41	540 Kiste
21.037	"	5 cm Pak	138 "
18.385	"	7,5 cm Kw.K.	55 "

Wingegangene Ib-Säge

Ib-v- 1428, Fahrt-Nr. 982 157 20 wagg. Sekt
 ausserdem Fahrt-Nr. 838 198 21 wagg. winterbekleidung.
 (Inhalt wird fachgemeldet)

000280

A.O.K. 4

29.42

Eigene Artl. zerstörte 10 Feindboote vor linkem Abschnitt 98.I.D.
Versorgungslage unverändert.

Munitionsverschuss

77 t

Betriebsstoffverbrauch

87 cbm; 1 VS. = 810 cbm

Bestände bei der Gruppe

Munition

Betriebsstoff

Verpflegung

keine wesentlichen Veränderungen!

Bestände bei der Armee

Munition

Betriebsstoff

Verpflegung

keine wesentlichen Veränderungen!

Polow	1.644 t
Schipljajewo	1.391 t
Piatnitsa	719 t
Potschinok	212 t
<hr/>	
XII. A.K.	496 t
XXXIII. A.K.	1.442 t
LVI. A.K.	2.362 t
<hr/>	
insgesamt:	8.266 t

insgesamt: 8.266 t

Off.-Mun.-Reserve: 50 t s.F.R. 18
45 t T - Mine

Verpflegungsreichweite bei der Armee

Gemüse	13	TR.
Fleischkons.	35 1/3	TR.
Abendrost	18 2/3	TR.
fett	7	TR.
Bäckmaterial	2 2/3	TR.
Hartfutter u.		
Futterkons.	7 3/4	TR.
Strohfutter	2 1/4	TR.)

Ausfälle

- 1 - Floßsack durch Artl.-Beschuß (255. I.D.)
- 1 - le.M.G. (265. I.D.)

Beute

- 1 - 7,62 cm G. sch. (r) ohne Verchluss und ohne Richtmittel

Witz-Züge

U 540 fahrt-nr. 468 123
U 542 " " 468 122

000281

Panzer - A.O.S. 2

4.9.42

Versorgungslage voll gesichert.

Munitionsverbrauch

575 t

Betriebsstoffverbrauch

82 cbm; 1 Vb. = 690 cbm

Bestände bei der TruppeMunition

s. Inf.-Mun. 78%

1c. P.H.-Mun. 100%

s. P.H.-Mun. 100%

bei 98. P.H.: 19% s. Vb.

Betriebsstoff

1,4 Vb. Otto; 1,4 Vb. Diesel

Verpflegung

Mundverpf. 6 TS.

Futter 2 TR.

Bestände bei der ArmeeMunition

5.320, dabei 175 t Inf.-Mun.

964 t 1c. P.H.-Mun.

194 t s. P.H.-Mun.

Betriebsstoff

1.466 cbm Otto; 364 cbm Diesel

Sperrestände 563 cbm Otto;

113 cbm Diesel.

Verpflegung

7.237 t

Verpflegungsreichweite bei der Armee

Gemüse 15 TS.

Fleischkons. 29 TS.

Abendkost 11 TS.

Fett 6 TS.

Backmaterial 14 TS.

Hartfutter u.

Futterkons. 1 TR.

Rauhfutter 14 TR.

Mangellage

Leuchtpatronen, Pist. Nr. 08, s. Vb.

letzte Haferzufuhr 31.8., sofort ver-

braucht, weitere Zuführung dringend!

Verluste

31 - Karabiner 98k

6 - M.P. 38/40

8 - s. M. G. 34

8 - 1c. G.R. 36

4 - 3,7 cm Pak

3 - 3,7 cm Pak 42

1 - 15 cm Hb. 41

1 - 5,2 cm Gran. W. (r)

2 - Pistolen 08

6 - 1c. H.G.

1 - s. M. G. 257 (r)

1 - s. M. G. 34

3 - 7,5 cm Pak 97/38

1 - 1c. I.G. 18

1 - M.P. (r)

3 - D.F. 6 x 30

000282

A.O.K. 9

4.9.42

Fortsetzung der starken Peindangriffe gegen bisherige Brennpunkte im Abschnitt des XXXVI., XXXIX. und XLVII. A.K. unter entsprechend hohem Mun.-aufwand abgewiesen. Fortsetzung der Angriffe ist zu erwarten, da Feind immer neue Kräfte nachschiebt.

Munitionsverschuss 1.150 t geschätzt, davon 900 t Artl.-Mun
und zwar: 390 t le.P.H.
210 t s. P.H.

Betriebsstoffverbrauch 342 cbm
1. Vs. = 1.750 cbm

Bestände bei der GruppeMunition

s.Inf.-Mun. 60%
S.I.G. bei VI. A.K. = 53%, bei XXXIX. A.K.
= 18%,
Ergänzung im Gange, s. Nr. 30 - 40%
le. und s.P.H.-Mun. über 100%
mit Ausnahme s.P.H.-Mun. bei VI. A.K. = 27%
bei XXXIX. A.K. = 52%.

Betriebsstoff

1,2 Vs. Otto; 1,4 Vs. Diesel
Pa.Div.: 2 - 3 Vs.

Verpflegung

Mundverpfl. 7 TS.
Futter 5 TR.

Bestände bei der ArmeeMunition

4.464 t, dabei 373 t s.Inf.-Mun.
663 t le.P.H.-Mun.
661 t s. P.H.-Mun.

Betriebsstoff

423 cbm Otto; 342 cbm Diesel
3.510 t

VerpflegungVerpflegungserreichweite bei der Armee

Gemüse 5 1/2 TS.
Fleischkons. 16 TS.
Abendkost 5 TS.
Fett 6 TS.
Brockmaterial 6 TS.
Hartfutter 4.
Futterkons. 1,5 TR.
Rauhfutter 9 TR.

000283

LII. A. 7.

4.9.42

Versorgungslage gesichert.

Munitionsverschleiß

27 t

Betriebsstoffverbrauch

12 cbm; 1 VS. = 82 cbm

Bestände bei der TruppeMunition

s. Inf.-Mun. 88%

10. P. H.-Mun. 96%

s. P. H.-Mun. 83%

Betriebsstoff

1,0 VS. Otto; 1,5 VS. Diesel

Verpflegung

Mundverpf. 6 TS.

Hafer 4 TR.

Bestände beim KorpsMunition

3.947 t, dabei 118 t Inf.-Mun.

732 t 10. P. H.-Mun.

142 t s. P. H.-Mun.

Betriebsstoff

112 cbm Otto; 20 cbm Diesel

Verpflegung:

1.631 t

Verpflegungserreichweite beim Korps

Gemüse 22 TS.

Fleischkons. 31 TS.

Abendkost 12 TS.

Fett 17 TS.

Nachmaterial 14 TS.

Hartfutter u. 6

Futterkons. 14 TS.

Rauhfutter 1 TR.

Hangelage

8 cm Hgr.

Dist. Patr. 08

Ausrüstung

6 - Seitengewehre

2 - Gewehre

2 - 10. H. G. 34

1 - 10. Gr. 8. 34

Oberstleutnant i. G.

000284

AUSSENSTELLE O.K.H./Gen.Qu.
BEFEHLSSTELLE MITTE
Qu.1/NT

DEN 4.9. 1942

Minske - Smolensk 6
Smolensk - Gomel 8
" - Orscha 7
" - Roslaw 7
Orscha - Byarok 7
Gomel - Orsch 1

BETR.: TRANSPORTLAGE, STAND AM 4.9. 14⁰⁰ UHR

AN OKH / GEN. QU. / NT

KTB
438

ZUGART	GRENZ-ÜBERTRITT	ZWISCHEN REICHSGR. U. MINSK	AUF NORD-STRECKE	ZWISCHEN MINSK U. SMOLENSK	ZWISCHEN MINSK U. GOMEL	OSTWÄRTS ORSCHA	OSTWÄRTS SMOLENSK	OSTWÄRTS GOMEL	OSTW. D. REICHSGR.
M	L.F.H.	1	1	4	3			1	
	S.F.H.	1	1	5	1	/	/	1	/
	SONST.	1	3	1	(1) 3			(1)	(2) 25
BETR.-ST.	1	4	5	2	/	(1)	(1)	/	(2) 13
W	MU/ME	1	1	10					2
	MUND		1	2				1	
	MEHL				(1)				1
	HAFER		1	2				1	
	RAUHF. MARK.			1					
	FLEISCH								
	VIEH		1	(2)	(1) 2	(1)		2	
	Wirtschaft	1	1						
	Orsch	1	1						1
	in Orsch			(1)					
ZUS.	1 3 1	6	(3) 18	(2) 5	(1)	/	4	1 4	(6) 36
S	LAZ.	3	5	1	1				
	KFZ.	1	3		2			(2)	
	Pz.K.								
	WUG			1					
	U			2					2
	T	1	1	3					
	GERÄT							(3)	
	SAMMELZ								
	Typ. Zc.	1	2						
	Wagn	1	1	1					
Pohl.			1						
Führung				(1)			(1)		
ZUS.	6 1	10	4 15	(1) 5	/	/	(6)	2 2	(17) 40
INSGES.	1 13	27	4 (3) 48	(1) 12	(1)	(1)	(8) 14	3 6	9 (17) 114

() = SELBST AUFGESTELLTE ZÜGE

000285

ZUR AUSLADUNG BEZW. ZUM UMSCHLAG EINGETROFFEN :

ORT	MUN.	BETR. ST.	VERPEL	SONSTIGE
Ruschedsheno	839034 A9 10			
Syzshenkka				837 1998 A9
Novodugur	790630 A9 2.9.			790039 Feb A9 2.9
Karpovo	7203652 P3 10			
Mysma	" " A9 20			
Poslow			790720 Metall A4 15	
Urel	7200150 P2	720179 P2	837094 Stahl P2	838360 U P2 10
"	" 01734 P2	839050 P2		838122 Stahl P2 10
"	" 01727 P2			
Lisidra			838905 Metall P2 12	
Sikejewe			6 860 054 Stahl P2 11	
"			924 842 " " 10	
Pogarnok				838198 Stahl P2 20
Lunlovok				12 6 75 " 6"
"				257 845 Messing
"				" Platz -
Witobsk	7200948 Mirke			
Isenka	" 04572 Margot			
Suzgony		EXW 477 R-2g		

U • UMSCHLAG

000286

Aussenstelle O.K.H./Gen.Qu.
Befehlsstelle Mitte
Qu 1 Nr. 417/42 geh

KTB
437.
3. Sept. 1942.

Geheim

K.T.B.

An

O.K.H./Gen.Qu./Qu 1

Tagemeldung für den 3. September 1942.

1.) Allgemeine Versorgungslage.

Der Grenzübertritt in der Zeit von 2.9. - 3.9., 14.00 Uhr enthielt in der mit Tagemeldung von 1.9. gemeldeten und den Transportdienststellen bekannten Dringlichkeitsfolge

1. Stufe: null le.F.H.-Züge
2 Lazarett-Züge
2 übrige Munitions-Züge
1 Miltz-Zug
2. Stufe: 7 (1) Betriebsstoff-Züge
null Vieh-Züge
1 Hafer-Zug
null sonstige Verpflegungs-Züge
3. Stufe: 1 Kfs.-Zug
null Marktenderwaren-Züge
2 sonstige (Wib-)Züge

Es wurden also 11 Züge aus den Dringlichkeitsstufen 2 und 3 über die Grenze gefahren, dagegen nur 5 Züge aus der Dringlichkeitsstufe 1, darunter kein le.F.H.-Zug, der an erster Stelle der Dringlichkeitsstufe 1 steht. In den ersten 3 Tagen des September wurden insgesamt nur 4 le.F.H.-Züge = 1.800 t über die Grenze gefahren, während der Bedarf für 3 Tage 3.000 t beträgt. Inwieweit zeitgerecht ein Ausgleich durch die von Dinaburg zu erwartenden le.F.H.-Züge erfolgt, ist noch nicht zu übersehen. Jedenfalls bittet Befehlsstelle Mitte, dass auch OKH/Gen.Qu./NT sich weiterhin einschaltet in der Richtung, dass der Zulauf von le.F.H.-Zügen dem Bedarf der Heeresgruppe Mitte entspricht und, so-

Woyl.
KTB
419

000287

- 2 -

weit es bahntechnisch möglich ist, nach der von Befehlsstelle Mitte festgesetzten Bringlichkeitsfolge gefahren wird. Die Befehlsstelle selbst steht dieserhalb mit den in Frage kommenden Transportdienststellen laufend in Verbindung.

2.) Grosstransportraum.

a.) Die einsetzefähige Nutztonnage des Grosstransportraums der Befehlsstelle Mitte beträgt 3.287 t

b.) Von eigenen Grosstransportraum sind 3.155 t eingesetzt.

4.) Lagerbestände des Versorgungs-Bezirks Mitte am 3.9., vorm.

Munition 31.081 t, dabei 769 t la.F.H. und 301 t a.F.H.

Betriebsstoff 5.702 cbm (4.488 cbm Otto + 1.214 cbm Diesel)

Verpflegung 41.606 t

5.) Reichweite der Verpflegung.

a.) Gemüse 20 1/2 T.S.

b.) Fleisch 26 1/2 "

c.) Abendbrot 6 3/4 "

d.) Fett 3 "

e.) Backm., Brot 4 1/4 "

f.) Hartfutter 3 1/2 "

g.) Raufutter 9 3/4 "

7.) Versorgung auf dem Luftwege.

FE.A.O.K. 2 : 1 Ju 52 mit 126 Schuss 7,5 cm Patr.39 f. Kw.K.40

48 Schuss 7,5 cm Sprgr.Patr.36 HL/B f. Kw.K. 40

Landung Orel.

A.O.K. 9 : 1 San.-Ju mit 1,5 t 8 cm Wgr.; Landung Olenino.

1 Ju 52 mit 170 Schuss 7,5 cm Patr.f.Kw.K.40 Landung Sytschenka.

8.) Eingetroffene Wib-Züge.

Wib Nekl. 425, Fahrtnummer 414 753

Wib U 599, Fahrtnummer 413 629

[Handwritten signature]

Oberstleutnant i.G.

Sch/H

K.T.B.

A. F. F. a. G. für den 3. September 1942.

Darstellung

Ordnung Nr.	Bestandort und Beginn (3. Flugzeit)	von wem gestellt	Anzahl und Typ 1. Flg.	Seppinger	Bestimmungsort Landung / Abwurf in	Ladung	sonstige Zeit wurde abgegeben
1	Smol.-Nord 6.30		1 Ju52	Pz.AOK.2	Landung: Orel-West	126 Schuß 7,5 cm Patr. 39 für Kw.K.40 = 1,5 t 48 Schuß 7,5 cm Sprgr. Patr. 38 HL-B f. Kw.K.40 = 0,55 t	7.10
2	Smol.-Süd		1 San. Ju	AOK.9	Landung: Olenino	1,5 t 8 cm Wgr.	13.20
3	"		1 Ju52	"	" - Sytschewka	170 Schuß 7,5 cm Patr. für Kw.K.40 = 2,0 t	14.20

Aussenstelle OKH
Belehnungsstelle Imité

Hauptmann

O. U. 4. 1942

Unterschrift

000288

000289

Aussenstelle OKH./Gen. St.
Befehlsstelle Mitte / St 1

KTB

435

Versorgungslage der Armeen am 3.9.1942.

(Nach den Tagemeldungen der Armeen).

Panzer - A.O.K. 2

Allgemeine Versorgungslage gesichert.

Munitionsverbrauch

595,5 t, davon 92 t s. Inf.-Mun.
248,6 t le. P.H.-Mun.
121,5 t s. P.H.-Mun.

(357,9 t bei XXXI. Pz.A.,
190 t bei LIII. A.K.)

Betriebsstoffverbrauch

220 cbm
1.930 = 1.359 cbm Otto; 271 cbm Diesel.

Bestände bei der Truppe

Munition

s. Inf.-Mun. 79%
le. P.H.-Mun. 78%
s. P.H.-Mun. 74%

Betriebsstoff

0,54 % Otto; 0,94 % Diesel

Verpflegung

Haferverpf. 8 TR.
Hafer 5 TR.
Saufutter 2 TR.

Bestände bei der Armee

Munition

8.206 t, dabei 504 t s. Inf.-Mun.
1.638 t le. P.H.-Mun.
425 t s. P.H.-Mun.

Betriebsstoff

328 cbm Otto; 90 cbm Diesel

Verpflegung

1.720 t + Hafer; 1.842 t

Verpflegungsreichweite bei der Armee

Getreide 4 TR.
Fleischkons. 10 TR.
Abendkost 7 TR.
Fett 2 TR.
Backmaterial 1 TR.
Hartfutter u. Futterkons. 6 TR.
Saufutter 12 TR.

000290

zu Paris - A.O.K. 2

3.9.42

PanzerlagePist. Patr. 08
8 cm gr. 34 und 38
Leuchtpatronen dringend!Ausfälle8 - Seitengewehr
7 - Pist. 08
11 - lo.M.G.
2 - 2 cm Kw.K.
3 - Leuchtpist.
4 - Mordkomp.
2 - lo.F.H. 18
7 - Karabiner 98k
2 - M.P.
2 - s.M.G.
1 - 5 cm Pak
13 - D.F. 6 x 30
1 - M.G. Laf.
2 - SpionenträgerBeute4 - P.S.
8 - s.M.G. (r)
2 - lo.M.G. (amerik.)
1 - Schnellfeuerw. gew.
2 - s.M.G. (r)Bestand an psbrochuer. Munition

17.034	Schuss	P.S. 41	12 Rohre
15.234	"	5 cm Kw.K. 39 L/60	108 "
787	"	7,5 cm Kw.K. 40	17 "
99	"	7,5 cm Pak 40	3 "
1.680	"	7,5 cm Pak 41	38 "
4.864	"	7,5 cm Pak 97/38 (f)	64 "
5.260	"	7,62 cm Pak 36 (r)	101 "
		2 - Minen =	19.027 Stück
		3 - Minen =	7.186 "
2.813	"	Stielgran. 41	535 Rohre
21.217	"	5 cm Pak	136 "
18.439	"	7,5 cm Kw.K.	61 "

Eingegangene Waage

	Fahrt-Nr. 839 016	12	Wagg. Winterbekleidung, Greif:
10.400	Übermantel	36.612	Kopfschutler
63.900	Paar Handschuhe	1.98	Pulswärmer
1.000	Paar Filstiefel	6.000	Paar Oberstrümpfe
286	Paar Strohschuhe	1.825	Halstücher (ollschale)
70	Felshützen	60.303	Paar Einlegesohlen
78.400	Dosen Lederfett	290	Dosen Stahlhelmfarbe
			weiss = 1.740 kg

Nachtrag zur Tagesmeldung vom 2.9.42:
Fahrt-Nr. 465 301 hat 10 - V - Nr. 3628!

000291

S.O.K. 4

5.9.42

Erfolgreiches Stoßtruppunternehmen gegen feindlichen Stützpunkt
vor mittl. Abschnitt 34. I.D.
Versorgungslage gesichert.

Munitionsverbrauch
Betriebsstoffverbrauch

72 t
91 cbm
1 VS. = 810 cbm

Bestände bei der TruppeMunition

s. Inf.-Mun. 92%
10. P.H.-Mun. 91%
6. P.H.-Mun. 97%

Betriebsstoff

4 VS. Otto; 4,5 VS. Diesel

Verpflegung

Muniverpfl. 9 2/3 TS.
Futter 6 1/3 TR.

Bestände bei der ArmeesMunition

7.875 t, dabei 1.612 t s. Inf.-Mun.
1.200 t 10. P.H.-Mun.
264 t 6. P.H.-Mun.

Armeesperreschätze: 3.338 t

GRH.-Reserven: 500 t s. P. 2. 18
45 t s. Linen

Betriebsstoff

689 cbm Otto; 237 cbm Diesel

Verpflegung

8.677 t

Verpflegungsbreichweite bei der Armees

Gemüse	14	TS.
Fleischkons.	36 3/4	TS.
Abendkost	19	TS.
Fett	7 2/3	TS.
Bachmaterial	3 1/3	TS.
Hartfutter u.		
Futterkons.	7 2/5	TR.
Haarfutter	1 1/3	TR.

000292

Kaiser - A.G. 3

3.9.42

Versorgungslage voll gesichert.

MunitionsverschussBetriebsstoffverbrauch678 t
76 cbm
1 VS. = 602 cbmBestände bei der TruppeMunitions. I.D. - Mun. 92%
10. F.H. - Mun. 100%
s. F.H. - Mun. 100%
bei 98. I.D.: 16% s. I.D.Betriebsstoff

1,4 VS. Otto; 1,4 VS. Diesel

VerpflegungMuniverpfl. 7 TR.
Putter 2 TR.Bestände bei der ArmeeMunition5.519 t, dabei 235 t Inf.-Mun.
1.188 t 10. F.H.-Mun.
300 t s. F.H.Betriebsstoff

1.632 cbm Otto; 385 cbm Diesel

Sperrestände:465 cbm Otto
95 cbm DieselVerpflegung

6.958 t

Verpflegungserreichweite bei der ArmeeGemüse 15 TR.
Fleischkons. 29 TR.
Abendkost 11 TR.
Fett 6 TR.
Brotmaterial 9 TR.
Hartfutter u.
Putterkons. 1 TR.
Rauhfutter 14 TR.MangellageLeuchtpatronen, Pist. Patr. 08
letzte Haferszuführung 31.8, sofort
verbraucht. Weitere Zuführung
dringend.Ausfälle5 - Karabiner 98k
3 - (1) 10. M.G. 34
2 - 10. Gr. 36
1 - 5,7 cm Pak
1 - 7,5 cm Pak 41
1 - M.P. 38/40
1 - s. M.G. 34
1 - s. Gr. 34
1 - 5 cm Pak 38
2 - D.F.Wib-ZügeFahrt-Nr. 0 928 064 10 Wagg. Wib-Bekl.
in Ghatok eingegangen!
" 0 928 106 5 Wagg. in Bekl. in
Sokolak eingegangen!
" 0 928 106 4 Wagg. in Bekl. in
Ghatok eingegangen!
mit Fahrt-Nr. 638 000 Wib-Bekl. Soko-
Lisufahr 1.9. in Jaura
eingegangen!

000293

A.O.K. 9

3.9.42

starke von Panzern unterstützte Angriffe gegen XXXI. und XXVII. A.K. blieben wieder erfolglos. Gegen XXXIX. A.K. 8. Pa.Brig. eingesetzt.

Kämpfe dauerten den ganzen Tag an und erforderten entsprechend hohen Mun. Einsatz. Kontingent wiederum überschritten, da auch Angriffe gegen XXXVI. und XXXIX. A.K. stattfanden. Um weitere Zuführung ausreichender Mun. wird erneut gebeten, um die erfolgreiche Abwehr wie bisher zu ermöglichen. Mit Fortsetzung der Feindangriffe in gleicher Stärke ist vor allem gegen XXXIX. A.K. zu rechnen, wo Gegner neue Kräfte heranzführt. Pak 97/38 zu schwach gegen verstärkten Kw. 1. Zuführung weiterer 7,62 cm Pak daher dringend erbeten.

Schäden durch Luftangriff am 2.9.42 im ABZ. Iwanowskij unwesentlich, dagegen durch Luftangriff am Bnf. Odestwano und F.M.B. XXVII. A.K. erheblich (etwa 270 t). Da erfahrungsgemäß bei Bombenangriffen häufig Kartruschen vernichtet werden, während die Geschosse erhalten bleiben, wird um geordnete Bereitstellung von Kartruschen gebeten.

Munitionsverbrauch

1.200 t geschätzt,
davon 940 t Artl.-Mun. und
SWAR; 480 t le.P.H.
220 t s.P.H.

Betriebsstoffverbrauch

142 cbm
1 VS. = 1.750 cbm

Bestände bei der GruppeMunition

s. Inf.-Mun. 50%
(s. Gr. bei XXVII. A.K.: 75%
s. P.G. bei XXXIX. A.K.: 15%)
le.- u. s.P.H. 100%

Betriebsstoff

1,2 VS. Otto; 1,3 VS. Diesel
P.S.DIV.: 2 - 3 VS.

Verpflegung

Mundverpf. 6 TS.
Futter 6 TS.
Bei 246. I.P. nur 3 TS. Mundverpf. und
1 TS. Futter.

Bestände bei der ArmeeMunition

4.232 t, dabei 390 t s. Inf.-Mun.
555 t le.P.H.-Mun.
504 t s.P.H.-Mun.

Betriebsstoff

430 cbm Otto; 350 cbm Diesel

Verpflegung

3.570 t

000294

SU A.F.R. 9

3.9.42

Verpflegungseinheit bei der 5. Div.

Gemüse	5 1/2	TR.
Fleischkons.	13	TR.
Abendkost	5 1/2	TR.
Fett	7	TR.
Sackmaterial	7	TR.
Hartfutter o.		
Futterkons.	1	TR.
Haufutter	9	TR.

Ausfülle

vom 2. - 3.9.42 bei 5. Pa. Div.
6 schw. Pak,
bei 1. Pa. Div. 2 " "

Wichtige Einzelheiten

Ausser Neuanweisung von schw. Pak (insbes. 7,62 am Pak 36) besonders auch end Rohre für le. - und s.F.H. Ein grosser Teil der vorhandenen ist auszuheissen. Ausserdem sind neue Anweisungen wichtig, insbes. Gr. u. A.G. le. und s.F.H. Beschleunigte Zuführung von Hindernis- und Stellungsbaustoffen erbeten.

000295

LII. A.K.

1.9.42.

Versorgung gesichert.

Munitionsverschuss

38 t

Betriebsstoffverbrauch

27 cbm; 1 VS. = 82 cbm

Bestände bei der Truppe

Munition

s. Inf. - Mun. 90

10. P. H. - Mun. 90

s. F. H. - Mun. 85

Betriebsstoff

1,6 VS. Otto; 1,6 VS. Diesel

Verpflegung

Hundverpf. 6 TR.

Hafer 4 TR.

Bestände beim Korps

Munition

3.824 t, dabei 127 t Inf. - Mun.

589 t 10. P. H. - Mun.

142 t s. F. H. - Mun.

Betriebsstoff

123 cbm Otto; 27 cbm Diesel

Verpflegung

1.670 t

Verpflegungsfreichweite beim Korps

Gemüse 22 TR.

Fleischkons. 31 TR.

Abendkost 11 TR.

Fett 18 TR.

Backmaterial 26 TR.

Hartfutter u. 6 TR.

Putterkoan. 1 TR.

Rauhfutter

Wangella

8 cm. g.

Pist. Patr. 08

Ausrüste

4 Seitengewehre

4 - Gewehre

2 - Pist.

2 - H.P.

2 - 10. H. G. 34

Oberstleutnant i. G.

000296

AUSSENSTELLE O.K.H./Gen.Qu.
BEFEHLSSTELLE MITTE
QU. 1/NT

DEN 3. 9. 1942

KTB

434

BETR.: TRANSPORTLAGE, STAND AM 9. 14⁰⁰ UHR

AN

OKH/ GEN. QU./ NT

ZUGART	GRENZ- ÜBER- TRITT	ZWISCHEN REICHSGR. U. MINSK	AUF NORD- STRECKE	ZWISCHEN MINSK U. SMOLENSK	ZWISCHEN MINSK U. GOMEL	OSTWÄRTS ORSCHA	OSTWÄRTS SMOLENSK	OSTWÄRTS GOMEL	OSTW. D. REICHSGR.
M L.F.H.			2	4					
S.F.H.	1		5	2	/	/	2	/	
SONST.	1	2	3	(3) 5			(3)		(6) 29
BETR.-ST.	7	7	4	/	/	/	(1)	(1) 2	(2) 14
MU/ME MUND		1	3					2	
MEHL							(1)	(1)	
HAFER	1	1	2				(1)	1	
RAUHF. MARK.			1				1		
FLEISCH									
VIEH		1	(2)	(1) 2			1	(1) 2	
Wollsch.			(1)						
Speise.								1	
ZUS.	1	3	(3) 19	(1) 2	/	/	(1) 3	1 (2) 7	1 (7) 34
LAZ.	2	3	3						
KFZ.	1	3		1			(2) 3		
Pz.K.									
WUG			1				(2)		
U	1	1	1	1				(1) 3	
T	1	1	1	3					
GERÄT									
SAMMELZ. Kof. bar.	1	1			1				
Transport			7						
Behl.		1	1				(1)	(2)	
Frage				(1)			(1)		
ZUS.	2	6	9	16	(1) 2	1	(5) 6	2 (3) 5	3 (9) 39
INSGES.	2	16	21	(3) 49	(5) 15	1	(10) 15	3 (6) 14	8 (24) 116

() = SELBST AUFGESTELLTE ZÜGE

000297

ZUR AUSLADUNG BEZW. ZUM UMSCHLAG EINGETROFFEN :

ORT	MÜN.	BETR.-ST.	VERPFL.	SONSTIGE
Largo			928978 Refer A9 ✓	
Uzama	790738 A9 16 ✓		790576 Stahl P3 ✓	
	9284234 A9 14 ✓			
Jarvinlaguro			789572 Refer A4 ✓	790766 Traktor A 10 ✓
Kolaska				837725 Holz 2 HO 16 ✓
Pakibanka			73282 A9 ✓	
Uzama				790762/70 Motore A 9/P3 22 ✓
Kolokol				789157 Stahl A4 22 ✓
Koslauka	790658 A4 10 ✓			
Orel	839036 P2 15 ✓	924876 P2 14 ✓	73413 P2 ✓	
Sergaok	839038 P2 12 ✓		73495 P2 ✓	928224 U. P2 25 ✓
			Mark 444 P2 ✓	7572599 2 25 24 ✓
			928157 Mark P2 10 ✓	790764 Traktor P2 17 ✓
Lindensk				297 655 Uzman 17 ✓
"				838406 Holz HVP 627 12 ✓
Polozk		EKW 384 R-2g ✓		
Sergany		" 385 " ✓		
Basile				1616 Stahl 425 2-2 17219 ✓
Murmk			838386 Oak Hill ✓	
Sergaok			928978 Refer A9 ✓	

U = UMSCHLAG

000298

Aussenstelle OKH/Gen.Qu.
Befehlsstelle Mitte

KTB 433a 3.9.
O.U., den 3. September 1942

11.9.42.	
----------	--

Aktennotiz.

Am 3.9. mittags wurden zum Vortrag beim Herrn Oberbefehlshaber der Heeresgruppe Mitte über Ernteeinbringung und Landwirtschaftsorganisation Vizechef Dr. Wagner und Oberstleutnant i.G. von U n o l d befohlen.

Vizechef Dr. Wagner trug vor:

- 1.) Heuernte mit sehr erfreulichem Erfolge abgeschlossen. Ertrag liegt erheblich über der Umlage.
- 2.) Getreideernte und Druschaktion im vollen Gange. Die Druschaktion wird in 14 Tagen im wesentlichen abgeschlossen sein.
- 3.) Die ernente Abgabe von Betriebstoff - 400 cbm - wird sich für die Ernteeinbringung und Druschaktion sehr wertvoll auswirken. Weitere Zuweisung für die Brachebearbeitung wurde erbeten.

Der Herr Oberbefehlshaber der Heeresgruppe nahm die von Oberstleutnant i.G. von U n o l d vorgetragene verschiedenartigen Zahlenunterlagen von Gruppe La einerseits und Intendant andererseits zum Anlass nachfolgender Anordnungen:

- 1.) Vizechef Dr. Wagner wird Berater des Oberbefehlshabers der Heeresgruppe in Landwirtschaftsfragen. Seine Unterstellung unter die Wirtschaftsinspektion und Gesamtverantwortlichkeit des Wirtschaftsinspektors wird dadurch nicht geändert. Umzug nach Saolensk ist mit Nachdruck zu betreiben. Nächstes Ziel: Sicherstellung der einheitlichen Steuerung der Landwirtschaftsführer.
- 2.) Am 9.9.42 17.00 Uhr tragen die Landwirtschaftsführer der Wirtschaftskommandos bzw. die Armee-Landwirtschaftsführer dem Herrn Oberbefehlshaber der Heeresgruppe über Lage in ihren Bereichen vor, insonderheit Umlagehöhe, wird Umlage erreicht, bzw. in welchem Umfange überschritten, wie ist Ablieferung an Verpflegungsdienststellen sichergestellt.

000595

Außenstelle OGH/Gen Qu
Befehlsstelle Mitte Qu 1/HT

3. September 1942.

KTB

433

Fernschreiben (SSD)

OGH / Gen Qu / HT.

Betr.: S. "Heim-Bündel" für die Zeit vom 19. - 25.9.1942.

1. TAG:

1 MW	Ziel Krausl Berg, H.-Lager	Strecke	404
1 MW	Ziel Orscha-West, H.-Lager	"	404
2 H.	Weiterleitg. Orscha	"	404
3 H.	" Witebak	"	405
1 H.	" Orscha	"	404
1 Las.	" Orscha	"	404
1 Las.	" Witebak	"	405
1 Las.	" Orscha	"	406

2. TAG:

1 MW	Ziel Smolenac-Ost, H.-Lager	Strecke	405
1 MS-GIB 0325 (Gasolin)	Ziel Koalawka, HBL Bisan	"	405
1 H.	Weiterleitung Orscha	"	404
4 H.	" Witebak	"	405
1 H.	" Orscha	"	406
1 Las.	" Orscha	"	404
2 Las.	" Orscha	"	406

3. TAG:

1 MW	Ziel Gorjany, H.-Lager	Strecke	405
1 MW	Ziel Sobrunak-ost, H.-Lager	"	404
2 H.	Weit leitg. Orscha	"	404
3 H.	" Witebak	"	405
1 H.	" Orscha	"	406
1 Las.	" Orscha	"	404
1 Las.	" Witebak	"	405
1 Las.	" Orscha	"	406

- 2 -

000300

- 2 -

1. TAG:

1 SW	Ziel Polonk-west, N.-Lager	Strecke	403
1 "	Ziel Brjanok II, N.-Lager		404
2 H.	Weiterleitg. Orscha	"	404
3 H.	" Witebsk	"	405
1 H.	" Orscha	"	404
1 LAG.	" Orscha	"	404
2 LAG.	" Witebsk	"	405

2. TAG:

1 SW	Ziel Orscha-west, N.-Lager	Strecke	404
1 SW	Ziel Brjanok-Nord, Abfuhrstation	"	406
2 H.	Weiterleitg. Orscha	"	404
3 H.	" Witebsk	"	405
1 H.	" Orscha	"	406
1 LAG.	" Orscha	"	404
2 LAG.	" Witebsk	"	405

Befehlsstelle Mitte

Cu 1 / HT Nr. 6694 / 102 gen.

Vorteiler:

O Ku / Gen. u. HT (als FS)

Verb.-Bes.Mitte

O Ku

u 2

K. T. B.

000301

Aussenstelle O.K.H./Gen.Qu.
Befehlsstelle Mitte
am 1 Hr. 608342 gen

KTB
432
2. Sept. 1942.

Geneim

K.T.B

An

O.K.H./Gen.Qu./Qu 1

Tagesmeldung für den 2. September 1942.

1.) Allgemeine Versorgungslage.

Die Versorgungslage ist unverändert.

2.) Grosstransportraum.

- a.) Die einsatzfähige Nutztonnage des Grosstransportraums der Befehlsstelle Mitte beträgt 3.363 t
b.) Von eigenem Grosstransportraum sind 3.034 t eingesetzt.

4.) Lagerbestände des Versorgungs-Besirkes Mitte am 2.9., vorm.

Munition 31.256 t, dabei 769 t le.P.H. und 301 t s.P.H.

Zur Verfügung Befehlsstelle Mitte

(ehemalige Sperrbestände O.K.H.)

Stand 1.9. vorm. 2.315 t

Zuweisungen 2.9. 466 t

Stand 2.9. vorm. 1.849 t

Betriebsstoff 5.625 obm (4.341 obm Otto + 1.284 obm Diesel)

Verpflegung 40.015 t

5.) Reichweite der Verpflegung.

a.) Getreide	18 1/2	T.S.
b.) Fleisch	27	"
c.) Abendbrot	6 1/4	"
d.) Fett	2 3/4	"
e.) Backmaterial, Brot	4 1/4	"
f.) Hartfutter	3 1/2	"
g.) Rohfutter	9 1/2	"

000302

- 2 -

7.) Versorgung auf dem Luftwege.

Versorgungs-Besirk Mitte erhielt von Nordhausen mit 2 Ju 90

270 Schuss 7,5 cm Sprgr. Patr. 34 f. Kw.K. 40

211 Schuss 7,5 cm Pgr. Patr. 39 f. Kw.K. 40

von Schweinfurt mit 1 Ju 90

300 Schuss 7,5 cm Pgr. Patr. 41 (HK) f. Pak 41.

Davon wurden für A.O.K. 9 mit 2 Ju 52 nach Ingino geflogen

165 Schuss 7,5 cm Sprgr. Patr. 34 f. Kw.K. 40

150 Schuss 7,5 cm Pgr. Patr. 41 (HK) f. Pak 41.



Oberstleutnant I.G. Schulz

000303

Akt für den 2. September 1942.

Bestandort

Bestandort von dem gestellt und Beginn (Jahrzeit)	Anzahl und Typ i. Flg.	Bestimmungsort Ladung / Abwurf zu	Ladung	Bestandort wohin gesteuert wurde?
1 Nordhausen	2 Ju90	V.B. Mitte Landung: Smolensk	240 Schuß 7,5 cm Sprgr. Patr. 34 f. Kw.K. 40 211 Schuß 7,5 cm Fgr. Patr. 39 f. Kw.K. 40 30 Schuß 7,5 cm Sprgr. Patr. 34 f. Kw.K. 40	
2 Schweinfurth	1 Ju90	---	300 Schuß 7,5 cm Fgr. Patr. 41 (HK) f. Pak 41	
3 Smol.-Nord 13.15	1 Ju52 AOK. 9	Landung: Dugino	165 Schuß 7,5 cm Sprgr. Patr. 34 f. Kw.K. 40 = 1,9 t	
4 Smol.-Nord 17.10	1 Ju52 ---	---	150 Schuß 7,5 cm Fgr. Patr. 41 (HK) f. Pak 41 = 1,7 t	

Heudring
Hauptmann

Aussenstelle OKH/Gen. Qu.
Belehnungsstelle Mitte

O. Ver den

(Unterschr. v. ...)

KT B

437

000304

Aussenstelle OHL./Gen. u.
 berechnete die Mitte / OHL 1

KTB
 430

Versorgungslage der Armeen am 2.9.1942.

(Nach den Tagemeldungen der Armeen).

Führer - A.O.K. 2

Allgemeine Versorgungslage gesichert.

Munitionsverbrauch

385 t, davon 50 t s. Inf.-Mun.
 155 t l. P.H.-Mun.
 94 t s. P.H.-Mun.
 (davon 245 t bei XXXI. Pa.K.)

Betriebsstoffverbrauch

237 cbm;
 79% = 1.359 cbm Otto; 271 cbm Diesel

Bestände bei der Truppe

Munition

s. Inf.-Mun. 70%
 l. P.H.-Mun. 75%
 s. P.H.-Mun. 67%

Betriebsstoff

0,54 % Otto; 0,85 % Diesel

Verpflegung

Muniverpf. 8 TS.
 Hafer 4 MR.
 Raufutter 2 TR.

Bestände bei der Armee

Munition

8.635 t, dabei 1.902 t Artl.-Mun.

Betriebsstoff

530 cbm Otto; 130 cbm Diesel

Verpflegung

3.761 t + Hafer 1.757 t

Verpflegungserleichterung bei der Armee

Gemüse 4 TS.
 Fleischkons. 10 TS.
 Abendkost 7 TS.
 Fett 3 TS.
 Backmaterial 2 TS.
 Hartfutter u.
 Futtermkons. 5 TS.
 Raufutter 11 TS.

ausserdem 2,5 volle TS. Muniverpf.

000305

Su Pense - A.O.E. 2

2.9.42

Wangellage

Fig. Patr. 08
8 cm Ugr. 34 und 36
Leuchtpatronen dringend!

Ausfälle

31 - Karabiner
8 - Pistolen
6 - le. S. 34
1 - le. S. G. (r)
2 - le. S. G. 34
1 - le. Gr. ...
2 - Leuchtpist.
1 - le. S. H. 18
1 - S. P. H. 18
2 - le. I. U.
4 - Speisenträger

Beute

1 - 7,62 cm Pak (r)
2 - Gr. U. 8,2 cm (r)

Bestand an psbrücker. Mun.

17.034	Schuss	8. Pa. D. 41	12 Rohre
15.234	"	5 cm Kw.K. 1/60	96 "
751	"	7,5 cm Kw.K. 40	16 "
99	"	7,5 cm Pak 40	3 "
1.692	"	7,5 cm Pak 41	37 "
4.864	"	7,5 cm Pak 37/38	64 "
5.357	"	7,62 cm Pak 36 (r)	66 "
		2 - Minen = 16.855 Stück	
		3 - Minen = 7.186 "	
5.522	"	Stielgran. 41	543 Rohre
21.972	"	5 cm Pak	157 "
18.465	"	7,5 cm Kw.K.	51 "

Wingegangene Wib-Zuge

Wib 465 301 20 kagg. Spirituosen Brjansk 2.9.42
Wib 837 904 10 " 16.955 Udermantel Brjansk 2.9.42
Wib Nr. 385 Fahrt-Nr. 408 160 26 kagg. Zohlen 548 t

000306

L.O.K. 4

1.9.42

keine besonderen Empfehlungen.
Versorgungslage unverändert.

Munitionsverbrauch
Betriebsstoffverbrauch
Bestände bei der Truppe

51 t
84 cbm; 1,43. - 510 cbm

Munition
Betriebsstoff
Verpflegung

unwesentlich verändert.

Bestände bei der Armee

Munition
Betriebsstoff
Verpflegung

unwesentlich verändert.

Verpflegungsreichweite bei der Armee

Getreide	16 2/3 TS.
Fleischkons.	57 1/2 TS.
benakost	22 3/4 TS.
Fett	6 1/3 TS.
Sackmaterial	4 1/3 TS.
Hartfutter u.	
Futterkons.	8 TS.
Haarfutter	2 1/2 TS.

Wibzüge

Paart-Nr. 455 455
Schwarzholzsug I

Paart-Nr. 928 928 = 10 Waggon mit
20.000 Kolldecken
9.000 Übermantel

000307

Panzer - A.O.K. 9

29.42

Versorgungslage voll gesichert.

Munitionsverbrauch
Betriebsstoffverbrauch

518 t

82 cbm; 1 VS. = 685 cbm

Bestände bei der Truppe

Munition

8.121.-Mun.

100%

12.000.-Mun.

100%

6. P.H.-Mun.

100%

bei 292. I.D.: 33% a. Ver.

Betriebsstoff

1,4 VS. Otto; 1,5 VS. Diesel

Verpflegung

Hundverpfl. 7 TR.

Futter 3 TR.

Bestände bei der Armee

Munition

6.111 t, dabei 1.987 t Artl.-Mun.

Verpflegung

6.937 t

Betriebsstoff

1.228 cbm Otto; 314 cbm Diesel

Sperrbestände: 463 cbm Otto

93 cbm Diesel

Verpflegungserreichweite bei der Armee

Gemüse 12 TR.

Fleischkons. 27 TR.

Abendkost 10 TR.

Fett 6 TR.

Backmaterial 10 TR.

Hartfutter u.

Futterkons. 1 TR.

Rauhfutter 14 TR.

Mangelmenge

Leuchtpatronen, Pist.Patr.08

Betriebsstoff I. Kgl. am 25.7. beantragt, Zuweisung steht noch aus!

Ausfälle

5 - Karabiner 98k

2 - 12. H.G. 34

4 - 8. H.G. 34

2 - 8. Gr. . . (t)

120 - Panzerschlitzen

Nachmeldung 292. I.D. vom 14. - 31.8.42:

333 - Seitengewehre

374 - Karabiner 98k

117 - Pistolen 08

48 - H.P. 38/40

000308

A.G.K. 9

2.9.42.

Schlechte starke Weisangriffe mit erheblicher Panzerunterstützung (etwa 200) und Stößen starker Artl.-Vorbereitung fast auf ganzer Front steigerten den Mun.-Verbrauch weit über die vorgesehene Kontingenzierung hinaus. Abwehr der Angriffe aber dadurch erreicht, zahlreiche Feindpanzer vernichtet. Mit Fortsetzung der Angriffe ist auf Grund beobachteter Neuzuführung von Menschen und Panzern zu rechnen.

1.000 bis 1.500 Schuss 10.P.H. je Tag, wie sich nach der Kontingenzierung ergibt, reichen zur Abwehr derart schwerer und ausgedehnter Feindangriffe für eine auf breitem Raum stehende geschwächte Div. unmöglich aus. Sonderweisung für solche Tage ist unbedingt nötig, wenn die wiederholt erbetene allgemeine Erhöhung des Kontingents nicht gewährt werden kann.

In planmäßigen Tagesangriffen auf Hauptauslandsbahnhöfen wurden bei XXVII. A.K. verschiedene Mun.-agen vernichtet. Schaden wird nach Feststellung gemeldet.

12 Bombentreffer auf AML. Sytschewka setzten 600 s.P.H. und 800 10.P.H.-Kartuschen in Brand. Beschädigte Nachlieferung erbeten. Schaden in AML. Iwanowski noch nicht bekannt, da "Schichtverbindung" gestört.

Munitionsverschuss

1.500 t geschätzt!
Davon 950 t Artl.-Mun. und
550 t 10.P.H.
280 t s. P.H.

Betriebsstoffverbrauch

194 cbm; 1 VS. = 1.750 cbm

Bestände bei der TruppeMunition

s. Inf.-Mun. 55%
10.P.H.-Mun. 70%
s. P.H.-Mun. 80%

Betriebsstoff

1,1 VS. Otto; 1,3 VS. Diesel

Verpflegung

PK. Div. 2 - 3 8 TS. VS.
Futter 5 TR.

Bestände bei der ArmeeMunition

4.201 t, dabei 1.170 t Artl.-Mun.

Betriebsstoff

501 cbm Otto; 379 cbm Diesel

Verpflegung

3.700 t

Verpflegrungsreichweite bei der Armee

Gemüse	5 1/2 TS.
Fleischkons.	10 TS.
Abendkost	6 TS.
Fett	7 TS.
Baackmaterial	8 TS.
Hartfut er u.	
Futterkons.	1 TR.
Rauhutter	8 TR.

000309

XIX. A.B.

2.9.42

Versorgung gesichert.

Munitionsverschuss

31 t

Betriebsstoffverbrauch

27 cbm; 1 VS. = 82 cbm

Bestände bei der Truppe

Munition

8.100.-Mun. 86%

10.000.-Mun. 95%

8.000.-Mun. 84%

Betriebsstoff

1,5 VS. Otto; 1,7 VS. Diesel

Verpflegung

Kornverpil. 5 TR.

Hafer 3 TR.

Bestände beim Korps

Munition

3.600 t, dabei 595 t Artl.-Mun.

Betriebsstoff

147 cbm Otto; 29 cbm Diesel

Verpflegung

1.779 t

Verpflegungserreichweite beim Korps

Gemüse 24 TR.

Fleischkons. 32 TR.

Abendkost 12 TR.

Fett 11 TR.

Backmaterial 18 TR.

Getreidetrücker u.
Sutterkons. 6 TR.

Rauhfutter 1 TR.

Mangellage

8 on 1/2 R.

Pist. Patr. 08

Installe

2 - S.M.G.

3 - S.Gr.W.

Oberstleutnant 1.G.

000310

AUSSENSTELLE O.K.H./Gen.Qu.
BEFEHLSSTELLE MITTE
QU.1/NT

DEN 2. 9. 1942

Minsk - Smolensk 2
Ladung - Gornel 7
" - Orscha 10
" - Gornel 5
" - Orscha 2
Gornel - Orscha 3

BETR.: TRANSPORTLAGE, STAND AM 2. 9. 14⁰⁵ UHR

KTB
429.

AN
OKH / GEN. QU. / NT

ZUGART	GRENZ- ÜBER- TRITT	ZWISCHEN REICHSGR. U. MINSK	AUF NORD- STRECKE	ZWISCHEN MINSK U. SMOLENSK	ZWISCHEN MINSK U. GOMEL	OSTWÄRTS ORSCHA	OSTWÄRTS SMOLENSK	OSTWÄRTS GOMEL	OSTW. D. REICHSGR.
M L.F.H.	4		6						
S.F.H.		2	7		7				
SONST.	4	3	2	(3) 4			(4)	(2)	- (9) 30
BETR.-ST.	2	1	(7) 6	7	7	7	7	(7)	- (2) 9
MU/ME			10				1	2	
MUND		1	3				(1)	(1)	
MEHL							(1)	1	
HAFER			3					1	
RAUHF.			1						
MARK.							(1)	1	
FLEISCH									
VIEH		1	(2)	(1)			1	(1) 2	
Gerät								1	
ZUS.	-	2	(1) 18	(1)	-	-	(3) 5	7 (2) 9	7 (7) 35
LAZ.	3	3	2						
KFZ.		3	1				(5)		
Pz.K.									
WUG			1				(1)		
U			1			(1)		3 (1) 4	
T		1	3						
GERÄT									
SAMMELZ.					1				
Samml.			7						
Behl.		1	7	1			(1)	(2)	
Samml.				(2)					
Behl.				(1)					
ZUS.	3	6	16	7 (3) 4	1	(1)	(7)	3 (3) 6	7 (14) 41
INSGES.	33	14	(2) 55	(7) 9	2	(1)	(14) 16	(18) 18	8 (32) 115

() = SELBST AUFGESTELLTE ZÜGE

0003111

ZUR AUSLADUNG BEZU. ZUM UMSCHLAG EINGETROFFEN :

ORT	MUN.	BETR.-ST.	VERPFL.	SONSTIGE
Sybnikowka	838731 AG 77			
"	878045 AG 28			
Sakow	882 104 P3 15			
Schatsk	882 104 P3 15			
"	1207233 P3 15			
Wjasma	" P3 15	22377 P3	73606	838200 Bechl. P3 28
"	928373 AG 78			
Wolost			73616 AG	
"			729536 Bechl. AG 78	
Wrel			71574 P2	839016 Bechl. P2 72
Bojanok			8673628 P2	837904 " " 78
Sawlowok		EXW 2325 2-ly		Lang 673 Wjasma
"				838409 Bechl. Bechl. J. 597
"				Lang Sawlowok Wrel
"				" 637 "
"				Lang 601 S. 1.666
"				57.640 Wrel
Wilebsk		8482 Priene		
Worla		EXW 382 72-ly		Lang 33750 Bechl. Lang 723 28
Worla				Lang 603 F. 2. 11

U UMSCHLAG

000312

Dienststelle:		Stelle:	
Spruch Nr.	Befördert am	19. 12. 1941	Uhr durch
	Aufgenommen am	19	Uhr durch
	Erhalten am	19	Uhr

Fern-
Sunt-
Blinf. **Spruch nr. 4228** von **KTB** / **sch**
on

Bemerkte: **Fernschreiben** **428**

Abfendende Stelle: Aussenstelle OKH./Gen.Qu. Befehlsstelle Mitte	te Meldung	Ort	Tag Monat	Stunde Minuten
	Abgegangen	Geheim	8.9.1942	0 300
	Angelommen			
	An	OKH./Gen.Qu. ✓		

nachr.: Pz.AOK. 2 (auf PS. v. 1.9.42) ✓

Bezug: Gen.Qu. Abt. I/Qu 1/II Nr. I/29605/42 geh.
v. 2.7.42.

Da Gesamtbeworrung von Pz.AOK. 2 wesentlich davon beeinflusst wird, in welchem Umfang die der Armee unterstellte 102., 105. and 180. le. ung. Div. aus deutschen Heeresbeständen zu versorgen ist, bittet Befehlsstelle Mitte um baldige Entscheidung über die Winterbeworrung dieser Verbände.

Befehlsstelle Mitte
Qu 2 Nr. **6977** / 42 geh.

[Signature]
Oberstleutnant i.G.

000311E

KTB
427

Fernspruch - Fernschreiben - Funkspruch - Blinkspruch

Durch die Nachr.-Stelle auszufüllen

Nachr.-Stelle		Nr. 4229		Befördert				
				an	Tag	Zeit	durch	Rolle
				HKVXB	3.8.	0311	kl	376
Bemerkung:								
Angenommen oder aufgenommen								
von	Tag	Zeit	durch					

Abgang	An:	Abgebende Stelle
Tag: 2.9.42	A. O. K. 4	Oberkdo.d.Heeresgr. Mitte Ia/Ib
Zeit: 6.30	nachr. Befehlsstelle Mitte	
Dringlichkeits- Bemerkung		Fernspruch- Anschluß:

1								
2								
3								
4								
5								
6								
7								
8								
9								
10								
11								
12								
13								
14								
15								
16								
17								
18								
19								
20								
21								
22								
23								
24								
25								
26								
27								
28								
29								
30								
31								
32								
33								

Oberkdo.d.Heeresgruppe Mitte genehmigt Antrag Befehlsstelle Mitte betr. Abgabe eines 4. le.F.H.-Zuges durch A.O.K. 4. Endgültige Entscheidung auch über Zeitpunkt trifft OQu Befehlsstelle Mitte.

10 " Oberkdo.d.Heeresgruppe Mitte Ia/Ib Nr. /42.

14 15 16 17 18 19 20 21 22 23 24 25 26 27 28 29 30 31 32 33

Wöhler

Wöhler

Gebrüder Wöhler mit dem Namen des Firmeninhabers genehmigt.

000314

Ausstellung OKH Gen. 2a.
Belegstelle Mitte

Zus. KTB

427

Aus 4 für die für mit 3 l.F.H.

Zügen aus folgenden Rindgriff auf 4. Zug

betrieben. Myographium nicht mit der gesamten

Minikontaktpaltung; Myo für Aus 4

Myo nicht einbezogen.

Myographium erfolgt nicht, wenn der

Myo bei Aus 4 keine manuelle

Zugzeitung erfordert

H. Linnert 19.

19/19

000375

Aussenstelle OKI./Gen. (u.
Befehlsstelle Mitte
cu 1

2.9.42.

KTB
426.

An

HöH. Nachschubführer 2.

Am 3.9.42, 7.00 Uhr, sind im HML. Mars - Smolenak
200 Schuss Ps.Gr.Patr. f. Kw.K. 40
200 " Ps.Gr.Patr. f. Pak 41
200 " SPGr.Patr. f. Pak 41
(zus. etwa 9 t)
zu laden und für A.O.K. 9 nach Wjasma auszuführen. Übergabe
an A.O.K. 9 beim Versorgungs-Abschnitt Wjasma.

Verteiler:

HöH. Nachschubführer 2

ers.-Bez. Mitte

K. T. B.

I.A.

Schinsky
Oberstleutnant

000316

Aussenstelle OKM./Gen. u.
Befehlsstelle Mitte
zu 1

KTB
2.9.1942. 425.

An
Hsh. Nachschubführer 2.

Im N.-Lager Saslensk sind aus Zw.-Nr. 8995
160 cbm Betriebsstoff
zu laden und für das XXV. A.K. nach Luchowtschana in dem dortigen
ABL. zuzuführen.

Verteiler:

Hsh. Nachschubführer 2
Zw.-Bez. Mitte
K. T. B.

T.A.
Schusch
Oberstleutnant

000317

Aussenstelle O.K.H./Gen.Qu.
Befehlsstelle Mitte
Qu 1 Nr. 6657/42 gen

Geheim

KTB
1.9.42. 424.

K.T.B.

An

O.K.H./Gen.Qu./Qu 1

Tagesmeldung für den 1. September 1942.

1.) Allgemeine Versorgungslage.

Zwischen Gen.d.Trupp. Mitte und Befehlsstelle Mitte wurden am 31.8. die Umstände erörtert, die zu einem Rückstau im Versorgungszugverkehr geführt haben, und Massnahmen vereinbart, die die Wiederherstellung eines flüssigen Verkehrs bezwecken.

Es wurde festgestellt, dass für den Rückstau nicht die Inanspruchnahme von Loks für Fahrten von Versorgungs-Besirke Mitte bis zu den Armeespitzen, sondern die immer stärker werdende Tätigkeit der Banden im rückwärtigen Gebiet (Ausfall von täglich 6 - 10 Loks, Streckensperrung auf mehrere Stunden, Befahren von Strecken nur bei Tage) verantwortlich ist. Der erhöhte Spitzenverkehr war unvermeidlich, da bei einem Grenzübertritt von täglich nur 1½ Munitionszügen und einem Munitionsbedarf von täglich 5½ Munitionszügen der Ausgleich durch Mobilisierung der Vorräte im Versorgungs-Besirke Mitte getroffen werden musste. Dieser hört jedoch von selbst auf, weil die Munitionsbestände des Versorgungs-Besirke Mitte inzwischen erschöpft sind und das Vorfahren von Winterbekleidung für Ps.AOK 3 und 9. Arme durch Befehl O.K.H./Gen.Qu. abgestoppt ist.

Zur Aufarbeitung des Rückstaus wurde eine Dringlichkeitsfolge festgelegt:

000318

- 2 -

1. Dringlichkeit (Kampfminimum)

le.P.H.-Züge
Lazarett-Züge
Übrige Munitions-Züge
Blitz-Züge

2. Dringlichkeit (Existenzminimum)

Betriebsstoff-Züge
Vieh-Züge
Hafer-Züge
Sonstige Verpflegungs-Züge.

Diese beiden Dringlichkeitsstufen müssen unter allen Umständen gefahren werden.

3. Dringlichkeit (bis zur Aufarbeitung des Rückstaus nicht zu fahren)

Kfz.-Züge (soweit nicht Blitz-Züge)
Marktenderwaren-Züge
Sonstige Züge.

Da sich am 1.9., 14.00 Uhr nur 110 Versorgungszüge ostwärts der Reichsgrenze befanden, was nicht als Überbelastung der Strecken angesehen werden kann, muss angenommen werden, dass der Rückstau durch Züge anderer Bedarfsträger verursacht ist.

Für die Versorgung der Heeresgruppe Mitte ist es untragbar, dass wie in der Zeit vom 31.8. - 1.9. nur 5 Züge (darunter nur 1 Munitionszug) über die Grenze fahren.

2.) Grosstransportraum.

- a.) Die einsatzfähige Nutztonnage des Grosstransportraums der Befehlsstelle Mitte beträgt 3.286 t
b.) Vom eigenen Grosstransportraum sind 2.979 t eingesetzt.

4.) Lagerbestände des Versorgungs-Bezirks Mitte am 1.9., vorn.

<u>Munition</u>	32.118 t, dabei 942 t le.P.H. und 300 t s.P.H.
	<u>Zur Verfügung Befehlsstelle Mitte</u>
	(<u>frühere O.K.H.-Sperrbestände</u>)
	Stand 31.8. 2.614 t
	Zuweisungen 31.8. 399 t
	Stand 1.9. vorn. 2.315 t

000319

- 3 -

Betriebsstoff 5.218 cbm (4.043 cbm Otto + 1.175 cbm Diesel

Verpflegung 41.536 t

5.) Reichweite der Verpflegung.

a.) Gemüse	20	T.S.
b.) Fleisch	27 1/4	"
c.) Abendbrot	6 1/4	"
d.) Fett	3	"
e.) Backmaterial, Brot	4 3/4	"
f.) Hartfutter	3 3/4	"
g.) Raufutter	9 3/4	"

7.) Versorgung auf dem Luftwege.

A.O.K. 9 : 1 Sch.-Ju mit 1,5 t B om Wgr.; Landung Olenino.

2 leer im Auftrage der Luftwaffe nach Orel fliegende Ju 52 wurden für Ps.-A.O.K. 2 mit

200 Schuss Sprgr.Patr.f.Pak 41

und 100 Schuss Patr.Patr.f.Pak 40

angelastet.

Dem Versorgungs-Bereich Mitte wurden von Nordhausen nach Smolensk mit 1 Ju 90 zugeflogen

240 Schuss 7,5 cm Sprgr.Patr.34 f. Kw.K.40.

8.) Eingetroffene Wib-Büge.

a.) Wib U 541, Fahrtnummer 468 121

b.) Wib RuG 600, Fahrtnummer 470 449

c.) Wib U 548, Fahrtnummer 443 296

Oberstleutnant i.G. Sch. N.

Sch/N

KT B

Auftrag für den 1. September 1942.

K.T.B.

Durchführung

Ort und Zeit (Uhrzeit)	von wem gestellt	Anzahl und Art d. Flg.	Zeppelinger	Bestimmungsort Landung- / Abwurf	Leistung	Gestartet in Höhe 3000 m Zeit	Station
1 Smol.-Süd 5.00		1 Sen-Ju	AOK. 9	Landung: Olenino	1,5 t 8 cm WGr.	6.00	
2 Smol.-Nord 12.00		2 Ju 52	Pz.-AOK. 2	Landung: Orel West	200 Schuß Sprgr. Patr. für Pak 41 u. 100 Schuß Pzgr. Patr. für Pak 40 zus. rd. 3,5 t	13.30	
3 Nordhausen		1 Ju 90	V.B. Mitte	Landung: Smolensk	240 Schuß 7,5 cm Sprgr. Patr. f. Kw. K. 40 = 2,75 t f. 1,5 t		

Mentz
Hauptmann

Aussensitz No OKH/C... Qu.
Belastungsstelle Mine

C. U. 1. 39n

U. 1. 39n

000320

000321

Ausschnittstelle OGH./Gen. Qu.
 Befehlsstelle Mitte/Qu 1.

KTB

422.

Versorgungslage der Armeen am 1.9.1942.

(Nach den Tagesmeldungen der Armeen).

Prüfer - A.O.H. 2

Allgemeine Versorgungslage gesichert.

Munitionsverschuss

282 t, davon 61 t s. Inf.-Gbn.
 98 t le. P.H.-Gbn.
 48 t s. P.H.-Gbn.
 (ohne Meldung 2.1.9.)

Betriebsstoffverbrauch

214 cbm
 1 Vs. = 1.399 cbm Otto; 271 cbm Dies.

Bestände bei der Gruppe

Munition

s. Inf.-Gbn. 81%
 le. P.H.-Gbn. 81%
 s. P.H.-Gbn. 69%

Betriebsstoff:

0,66 Vs. Otto; 1 Vs. Diesel

Verpflegung

Haferverpil. 8 TR.
 Hafer 4 TR.
 Raufutter 2 TR.

Bestände bei der Armee

Munition

8.521 t, dabei 1.514 t s. Inf.-Gbn.

Betriebsstoff

530 cbm Otto; 175 cbm Diesel

Verpflegung

8.237 t + Hafer 1.661 t

Verpflegungsreichweite bei der Armee

Getreide 4 TR.
 Fleischkons. 10 TR.
 Abendkost 7 TR.
 Fett 2,5 TR.
 Backmaterial 1,5 TR.
 Hartfutter u.
 Futterkons. 5 TR.
 Raufutter 12 TR.

ausserdem 2 volle TR. Mundverpflegung!

Mangellage

Pist. Patr. 08, 8 cm Wgr. 34 u. 38
 Leuchtpatronen!

000322

Zu Panzer - ACK. 2

1.9.52

Ausfälle

1 - 20. Flusack
 22 - Pist. 08
 11 - Karab. 98k
 3 - 5 cm Kw.K.
 2 - 7,5 cm Kw.K.
 4 - 7,62 cm Kw.K.
 16 - Leuchtpistolen
 17 - D.F. 8 x 30
 28 - le. M.G.
 19 - M.P.
 4 - M.G. (r)
 1 - 2 cm Kw.K.
 2 - s.Gr.
 7 - Seitengew.
 4 - Gasmasken

Heute

57 - Gewehre
 20 - autom. Gew.
 4 - le. M.G.
 1 - s.M.G.
 13 - M.Pi.
 1 - Pn.B.

Bestand an abbrocher. Chn.

17.054	Schuss	s.Pn.B. 41	12	Stück
14.893	"	5 cm Kw.K. 99 1/60	96	"
741	"	7,5 cm Kw.K. 40	18	"
		7,5 cm Pak 40	3	"
1.692	"	7,5 cm Pak 41	37	"
4.864	"	7,5 cm Pak 97/38 (f)	65	"
4.671	"	7,62 cm Pak (36) (x)	67	"
		- Minen = 19.390 Stück		
		B - Minen = 7.186 "		
2.473	"	Stielgran. 41	541	Stück
21.805	"	5 cm Pak 137 Rohre		
18.474	"	7,5 cm Kw.K.	24	"

Eingekungene 1b-Züge

11b-Züge:

Fahrt-Nr. 924 230
 " 078 299

2.500 Akjas, Brjansk
 4.000 Akjas, Orel

000323

A.O.K. 4

1.9.42

Eigene Artl. Kampfe idl. Geschwz mittleren Kalibers vor 151.10.42
 nieder und beschappte kleinere Feindgruppen im Abschnitt vor 260.
 I.B. Rogers idl. Fliegertätigkeit über Abschnitt 131. I.B. und 10.
 I.B. (mot).
 Wege im Abtrocknen, s. v. für Kfs. wieder befahrbar.
 Versorgungslage unverschert.

MunitionsverschussBetriebsstoffverbrauch

61 t

87 cbm

1.2.5. = 790 cbm

Bestände bei der GruppeMunition

s. Inf.-Gren.

92%

10. P.H.-Gren.

95%

s. P.H.-Gren.

97%

bei 267. 10. nur

57%

4,1 t Otto; 4,5 t Diesel

BetriebsstoffVerpflegung

12,2 t. Mundverpf.

873 TR. Futter

Bestände bei der ArmeeMunition

7.806 t, dabei 1.643 t Artl. Gren.

Sperrbestände: 2.988 tOKH.-Reserve: 500 t s. P.H. 10

45 t - Finon

Betriebsstoff

512 cbm Otto; 249 cbm Diesel

Verpflegung

8.837 t

Verpflegungsreichweite bei der Armee

Getreide 16 4/5 TR.

Fleischkons. 38 1/3 TR.

Abendkost 21 3/4 TR.

Fett 9 2/3 TR.

Haarerial 3 1/2 TR.

Hartfutter u.

Futterkons. 8 4/5 TR.

Eauiutter 5 TR.

000324

Panzer - AOE. 3

1942

Versorgungslage voll gesichert.Munitionsverbrauch

452 t

Betriebsstoffverbrauch

93 cbm; 1 VS. = 685 cbm

Bestände bei der TruppeMunition

s. Inf.-Gbn. 81%

le. F. G.-Gbn. 100%

s. F. G.-Gbn. 100%

292. l. D. v. 26% s. W. G.

Betriebsstoff

1,5 VS. Otto; 1,5 VS. Diesel

Verpflegung

Rundverpf. 6 TR.

Futter 5 TR.

Bestände bei der A. F. S. G.Munition

6.352 t, dabei 1.852 t Artl.-Gbn.

Betriebsstoff

924 cbm Otto; 245 cbm Diesel

VerpflegungSpezialbestände: 460 cbm Otto

77 cbm Diesel

Verpflegung

6.785 t

Verpflegungserreichweite bei der A. F. S. G.:

Gemüse 11 TR.

Fleischkons. 26 TR.

Abendkost 9 TR.

Fett 4 TR.

Sackmaterial 9 TR.

Hartfutter u.

Futterkons. 1 TR.

Rauhfutter 16 TR.

Mangellage

Leuchtpatronen, Pist. Patr. 08

Substanz f. Kgl. an 25.7. beantragt,

Zuweisung steht noch aus!

Ausfälle

112 - Seitengewehr

122 - Karabiner 98k

11 - Karabiner 98k m. Zielfernrohr 41

2 - Pist. 08

5 M. P. 38/40

6 - le. F. G. 34

3 - s. F. G. 34

22 - M. P. 6 x 30

1 - M. P. 1

1 - M. P. 9/1

000325

A.O.R. 9

1.9.42

kein einheitlicher Grossangriff Wiess am 1.9.42 an.-Verbrauch etwas absinken. Teilangriffe wegen 57. I.D. meist schon in Bereitstellung durch Artl. und Flieger beschlagen. Vor XXVII. A.K. starke Bereitstellungen, die für den 2.9.42 Grossangriff an Westl. Subsw erwarten lassen. Munitionierung im allgemeinen gesichert.

Munitionsverbrauch

840 t geschätzt, davon 700 t Artl. und zwar, 390 t lo.F.H. und 310 t s.F.H.

Betriebsstoffverbrauch

600 cbm (Aufstellung Div. "G.D.")
1 Vs. = 1.750 cbm

Bestände bei der TruppeMunition

s. Inf. - Mun. 60%
(bei XXXIX. A.K. s.l.G. = 33%,
bei XXVII. A.K. lo.l.G. = 32%)
lo.F.H.-Mun. 9%
s.F.H.-Mun. 9%

Betriebsstoff

1,2 Vs. Otto; 1,4 Vs. Diesel
Pa.Div.: 2 - 3 Vs.

Verpflegung

Mundverpf. 6 TR.
Futter 4 TR.

Bestände bei der ArmeeMunition

4.151 t, dabei 1.018 t Artl.-Mun.

Betriebsstoff

450 cbm Otto; 430 cbm Diesel

Verpflegung

4.280 t

Verpflegungserreichnisse bei der Armee

Bonise 5 TR.
Fliehkons. 14 TR.
Abwekost 6 TR.
Fut 7 TR.
Baumaterial 6 TR.
Hartfutter u. Futterm. 3 TR.
Rauhfutter 9 TR.

000326

III. A. A.

1.9.42

Versorgung einbert.

Munitionsverbrauch

38 t

Betriebsstoffverbrauch

28 cbm; 1 Vb. 82 cbm

Bestände bei der Truppe

Munition

s. Inf.-Mun. 86%

le. P. G.-Mun. 97%

s. P. H.-Mun. 92%

Betriebsstoff

1,5 Vb. Otto; 1,4 Vb. Diesel

Verpflegung

Mundverpfl. 5 TH.

Hafer 4 TH.

Bestände bei dem Armeekorps

Munition

3.626 t, dabei 606 t Art.-Mun.

Betriebsstoff

169 cbm Otto; 34 cbm Diesel

Verpflegung

1.734 t

Verpflegungsreichweite
beim Korps

Getreide 23 TH.

Fleischkond. 32 TH.

Abenakost 12 TH.

Fett 10 TH.

Backmaterial 19 TH.

Hafer u. 1 TH.

Fist. Konz. 1 TH.

Rauhfutter 1 TH.

Mangelstoffe

8 cbm Ver.

Fist. Patr. 08

Oberleutnant I. G. Schenck

000327

AUSSENSTELLE O.K.H./Gen.Qu.
BEFEHLSSTELLE MITTE
QU. 1/NT

Marsch - Smolensk 5
" - Gornel 2
Landsk. - Orscha 12
" - Smolensk 2
" - Poliss 2
Orscha - Pinsk 5
Gornel - Drel 5

DEN 7. 9. 1942

KTB
421.

BETR.: TRANSPORTLAGE, STAND AM 1. 9. 14⁰⁰ UHR

AN OKH / GEN. QU. / NT

ZUGART	GRENZ-ÜBERTRITT	ZWISCHEN REICHSGR. U. MINSK	AUF NORDSTRECKE	ZWISCHEN MINSK U. SMOLENSK	ZWISCHEN MINSK U. GOMEL	OSTWÄRTS ORSCHA	OSTWÄRTS SMOLENSK	OSTWÄRTS GOMEL	OSTW. D. REICHSGR.
M L.F.H.		1	1						
S.F.H.	1	2	6		1		1		
SONST.		1	1	(2) 3			(5)	(2)	(1) 23
BETR.-ST.	2	1	5	2	2	-	-	-	- - 9
MU/ME			15		1		1	2	
MUND		2	2				(7)	(2)	
MEHL							(1)	1	
HAFER			3				(1)	1	
RAUHF.			1						
MARK.			(7)						
FLEISCH								1	
VIEH		1	(7)	(7) 2					
Spirit								2	
ZUS.	1	3	(2) 18	(7) 2	1	1	(3) 4	(4) 9	2 (1) 57
LAZ.	1		3	2					
KFZ.		3	1				(1)		
Pz.K.									
WUG		1	1	1					
U			1					(7) 4	
J			3						
GERÄT									
SAMMELZ	1		1						
Bebl.		1	1				(7)	(4)	
Wagn.			3						
Wagn.				(2)					
Wagn.				(7)					
Wagn.							(7)		
ZUS.	2	5	18	(3) 6	-	(7)	(3)	(5) 8	6 (12) 41
INSGES.	5	19	(2) 49	(6) 13	2	(7)	(7) 13	(9) 19	(22) 110

() = SELBST AUFGESTELLTE ZÜGE

000328

ZUR AUSLADUNG BEZU. ZUM UMSCHLAG EINGETROFFEN :

ORT	MUN.	BETR.-ST.	VERPFL	SONSTIGE
Probstshewer	282 108 A9			
Zytskewka	838 316 A9 12	K 2321 A9		7. N. 542 A9
"			03805 A9 38kg	Kp. 1939 A9
Wysoma	M 07761 M 0000	EKW 389 144 44	" " P3 15	798 105 Koly A9
"	789891 A9	K 2319 P3	789835 Münd. 10kg	
Semikino				422 405 P. K. 35. 12
Schotsk	789920 P3			
Woloska			789699 Münd. 24	
Orel	M 00107 P2 23			
Prusok	" " " 43		K 67 3641 P2	
Stawlenok		K 0160 P 12		Kp. 1490 7.R. 4
"				" 1792 " "
"				Wsk. 26 541 Lt. 200 1912
"				Kp. 150000 Wysoma
"				1000 1000 600 11. 9. 1966
"				927 927 Koly K. 197
Gomany		EKW 2328 R. 12		
Prostoro				Kp. 3325a 282 106
Gornel			73399 Koly	22200 Kp. 107 Kgt 603
Botanische			" 3536 Lt. 203	
Swolowok				Wsk. 2548 Lt. 197

32
(19)

U = UMSCHLAG

000329

Entwurf

Geheim

1.9.1942.

KTB

420

Aussenstelle OKH./Gen. Qu.
Befehlsstelle Mitte
Qu 1 Nr. 6245/42 geh

Bezug: Heeresfeldzeuginspizient im OKH./Gen.St.d.H./Gen. Qu.
Kz. I (2) Nr. 294/42 geh. v. 12.8.1942.

KTB

323

An

den Heeresfeldzeuginspizienten
im OKH./Gen.St.d.H./Gen. Qu.

Die Überprüfung der K.St.N. der Armeegeräteparke und
Feldwerkstätten beim Versorgungsbezirk und der Feldwerkstatttäge
bei den Armeen hatte folgendes Ergebnis:

A.) Armee-Geräte-Parke.

- Zu I: a) Versichtet werden kann auf 1 Schneider
b) Eine weitere Personalkürzung durch Umorganisation ist
nicht möglich.
c) Wegen Mangel an Fachpersonal sind die Planstellen bei
den A.Ger.Parken zu einem Teil bereits mit Hilfspersonal
(Kriegsgef.) besetzt. Die Erfahrung hat ergeben, dass
infolge Sprachschwierigkeiten usw. ein Einsatz von Hilfs-
personal abzulehnen ist, da die Leistungsfähigkeit bzw.
Arbeitsfähigkeit stark herabgemindert wird. Durch den
Einsatz von Hilfspersonal ist ausserdem eine längere Zeit
des Anlernens und Einarbeitens erforderlich, die ebenfalls
eine Herabminderung der Leistungsfähigkeit zur Folge hat.
d) Die Einrichtung von Lehrlingswerkstätten ist nicht mög-
lich, da einmal Mangel an geeignetem Lehrpersonal, Mate-
rial und Werkzeug besteht, zum anderen die A.Ger.Parke
mit Arbeit dermassen überlastet sind, so dass vorhandenes
Fachpersonal zum Anlernen von Lehrlingen nicht frei ge-
macht werden kann.

Zu II: 1.) Auf technisches Personal kann nicht versichtet werden.
Der Möglichkeit, anstelle militärischen Personals Hilfs-
personal einzusetzen, ist bereits entsprochen, indem die
Fehlstellen mit Kriegsgef. besetzt sind. Wie bereits un-
ter Ziff. I erwähnt, wird aber dadurch die Leistungsfähig-
keit wie bei voller Besetzung mit militärischem Fachper-
sonal nicht erreicht.

- 2.) Beim Tross der A.Ger.Parke können 1 Schneider und 1
Schuster durch Kriegsgef. ersetzt werden.

000330

- 2 -

B.) Feldwerkstätten beim Vers.-Bezirk.

- Zu I a) Bei geschlossenem Einsatz der Feldwerkstätten (also kein örtlich getrennter Einsatz der einzelnen Züge) kann auf folgendes Personal verzichtet werden:
2 Schreiber
2 Mann für Kfs.-Dienste
2 Waffenmeister
- I b) Eine Personalkürzung durch Umorganisation ist nicht möglich.
- I c) Bei einer gewissen Bodenständigkeit und geschlossenem Einsatz der Feldwerkstätten können 15 - 17 Handwerker durch entlassene Kriegsgef. und Landeseinwohner ersetzt werden.
- I d) Die Einrichtung von Lehrlingswerkstätten kann mit dem vorhandenen Maschinensatz und Fachpersonal nicht durchgeführt werden.

C.) Feldwerkstattzüge bei den Armeen.

- Zu Ia) Auf Personal kann nicht verzichtet werden.
- Zu Ib) Durch Umorganisation ist eine Personalkürzung nicht möglich.
- Zu Ic) Das vorhandene Personal kann durch entlassene Kriegsgefangene und Landeseinwohner nicht ersetzt werden.

Um die Leistungsfähigkeit der Werkstattzüge zu erhöhen, sind bei mehreren Zügen bereits Kriegsgefangene und Landeseinwohner eingestellt worden.

- Zu Id) Die Einrichtung von Lehrlingswerkstätten ist nicht möglich.

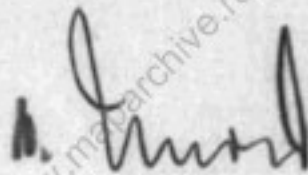

Oberstleutnant i.G. Sch.

000331

Armeeoberkommando 4
O.Qu., Nr. 5810/42 geh.

Geheim

A.H.Qu., 24. 8.42

in KTB/420
Gen 1/57/42
Gen 2

An

Befehlsstelle Mitte

Außenstelle OAH/Gen. Qu. Befehlsstelle Mitte	
Eingang	Nr.-B. Nr.
25.8.42	6454/42.3.

Bezug: Außenstelle OKH/Gen.Qu.Bef.Stelle Mitte Qu.1
Nr. 6245/42 geh. vom 17.8.1942.

Betr.: Überprüfung der K.St.N. für A.Ger.Pk. und H.Pk.Pk.

Zu o. a. Schreiben wird wie folgt Stellung genommen:

Zu Ia: Auf Personal kann bei den hier unterstellten Feldwerkstattzügen nicht versichtet werden;

Zu Ib: Eine Personalkürzung durch Umorganisation ist nicht möglich, da dem A.N.F. 571 nur 2 Züge der Feldwerkstatt (mot) 586 zur Verfügung stehen;

Zu Ic: Die Verwendung von Hilfspersonal ist, soweit es unter Beachtung aller Vorschriften, insbesondere derjenigen der Abwehr, angeht, weitgehendst ausgenutzt worden. Eine Vermehrung ist nicht möglich.

Zu Id: Die Einrichtung von Lehrlingswerkstätten ist hier nicht durchführbar.

Zu II: Eine Verringerung der Züge um 15 Handwerker und 11 Hilfskräfte bedeutet eine Schwächung der Arbeitsleistung. Diese Schwächung kann die Armee nicht mehr ertragen, nachdem nur noch 2 Feldwerkstattzüge vorhanden sind.

Durch das Auseinanderreißen der Feldwerkstätten ist die Leistungsfähigkeit ohnehin schon gesunken. Ein weiterer Abbau ist nicht mehr vertretbar.

Für das Armeeoberkommando 4

Der Oberquartiermeister

J. F.
Jurra

000332

Fernschreibstelle

T. Lini. Mitte

HBMX

1481

Fernschreibname Laufbahn Nummer

Huberseite 3-5 Gen. Qu.

Stagang

Dr.-B. Nr.

25.8.42

6443/42g.

Angenommen:
Aufgenommen:

Befördert:

Datum: *25. 8.* 19 *42.*

Datum: *[Signature]*

um: ++++O130 FUENF (5) VAH HBMX++

von: *T. Lini.*

durch: *[Signature]*

durch: *[Signature]*

Notiz:

Dernechte:

Fernschreiben:

Posttelegramm:

Fernspruch:

von: *Pz. O. O. K. 2 T. Lini. 4204*

+-GEHEIM-- HPOX 21319 24.8.42 1400-

AN BEFEHLSSTELLE MITTE==

-- VORGANG:-- AUSSENSTELLE OKH/GENQU.--

Bestimmungsort

BEFEHLSSTELLE MITTE, QU 1 NR. 6245/42 GEH. V. 17.8.42.-

-- BETR:-- UEBERPRUFUNG DER K.ST.N. FUER A.-GER. PARK U.

H.FZ. PARK.--

PZ. AOK 2 MELDET:.-

ZU ROEM EINS A: AUF PERSONAL KANN NICHT VERZICHTET WERDEN, ES WIRD VERSUCHT, NOCH BENOETIGTE HANDWERKER DURCH GEFANGENE ZU ERSETZEN.-

ZU ROEM EINS B: WEGFALL DER GRUPPE FUEHRER: FUEHRUNG UEBERNIMMT AELTESTER ZUGFUEHRER.-

ZU ROEM EINS C: AUF WEITERES PERSONAL KANN NICHT VERZICHTET WERDEN. VERSTAERKUNG DURCH KRIEGSGEFANGENE (HANDWERKER) ERWUNSCHT. HIERZU MUSS DERZEITIGE STAERKE IM PERSONAL FACHMAENN. ANLEITUNG BLEIBEN.-

ZU ROEM EINS D: NEIN.--

PZ. AOK 2 / O.QU. / GERAET++

Unterschrift des Aufgebers

Fernspruch-Anschluss des Aufgebers

K. & Th. 7.4.

Dieser Teil wird von der Fernschreibstelle ausgefüllt

000333

Geheim

O.U., den 24. August 1942

Aussenstelle OKH/Gen.Qu.
Versorgungsbezirk Mitte
Abt. IIa/4664/42 Geheim

Bezug I: Verfügung d. Heeresfeldzeuginspizienten im Obkdo. d. Heeres
Gen St d H / Gen Qu / Ms. I (2) Nr. 294/42 geh. v. 12.6.42

Bezug II: Aussenstelle OKH/Gen.Qu. Befehlsstelle Mitte Qu 1
Nr. 6245/42 geh.

Betr.: Überprüfung der K.St.N. für A. Ger. Parke u. H. Pa. Parke.

An
Aussenstelle OKH/Gen.Qu.
Befehlsstelle Mitte

Außenstelle OKH/Gen. Qu.	
Befehlsstelle Mitte	
Zugang	Nr.-N. Nr.
26.8.42	64 42/42

Die Überprüfung der K.St.N. für die unterstellten
Armeegeräte-Parken und Feldwerkstätten (mot) hat folgendes
Ergebnis:

A. Geräte - Parke

- Zu I:
- a) Verzichtet werden kann auf 1 Schneider.
 - b) Eine weitere Personalkürzung durch Umorganisation ist nicht möglich.
 - c) Wegen Mangel an Fachpersonal sind die Planstellen bei den A. Ger. Parken zu einem Teil bereits mit Hilfspersonal (Kriegsgef.) besetzt. Die Erfahrung hat ergeben, dass infolge Sprachschwierigkeiten usw. ein Einsatz von Hilfspersonal abzulehnen ist, da die Leistungsfähigkeit bzw. Arbeitsfähigkeit stark herabgemindert wird. Durch den Einsatz von Hilfspersonal ist ausserdem eine längere Zeit des Anlernens und Einarbeitens erforderlich, die ebenfalls eine Herabminderung der Leistungsfähigkeit zur Folge hat.
 - d) Die Einrichtung von Lehrlingswerkstätten ist nicht möglich, da einmal Mangel an geeignetem Lehrpersonal, Material und Werkzeug besteht, zum anderen die A. Ger. Parke mit Arbeit dermassen überlastet sind, so dass vorhandenes Fachpersonal zum Anlernen von Lehrlingen nicht frei gemacht werden kann.

Zu II: 1.) Auf technisches Personal kann nicht verzichtet werden. Der Möglichkeit, anstelle militärischen Personals Hilfspersonal einzusetzen, ist bereits entsprochen, indem die Fehlstellen ~~des Sollstärke~~ mit Kriegsgef. besetzt sind. Wie bereits unter Ziff. I erwähnt, wird aber dadurch die Leistungsfähigkeit wie bei voller Besetzung mit militärischen Fachpersonal nicht erreicht.

000334

2.) Beim Troß der A.Ger.Parke können 1 Schneider und 1 Schuster durch Kriegsgef. ersetzt werden.

~~3., 4.) entfallen~~

B. Feldwerkstätten

Zu I γ a) Bei geschlossenem Einsatz der Feldwerkstätten (also kein örtlich getrennter Einsatz der einzelnen Züge) kann auf folgendes Personal verzichtet werden:

	2 Schreiber
	2 Mann für Kfz.-Dienste
	2 Waffenmeister

I b) Eine Personalkürzung durch Umorganisation ist nicht möglich.

I c) Bei einer gewissen Bodenständigkeit und geschlossenem Einsatz der Feldwerkstätten können 15 - 17 Handwerker durch entlassene Kriegsgef. und Landeseinwohner ersetzt werden.

I d) Die Einrichtung von Lehrlingswerkstätten kann mit dem vorhandenen Maschinensatz und Fachpersonal nicht durchgeführt werden.

~~Zu II.1.) s. Ziff. I c~~

~~2., 3., 4.) entfallen.~~

I. V.

M. Maier
Major i. G.

000335

2a KTB/420
 Geheim

O.U., den 23.8.1942

Panzer-Armee-Oberkommando 3
 O.Qu. / Gerät
 Nr. 2110/42 geh.

Außenstelle O.K.H./Gen. Qu. Befehlsstelle Mitte	
Eingang	St.-B. Nr.
14.8.42	6435/42.7.

Bezug: Dort.Schrb.Qu.1 Nr.6245/42 geh.v.17.8.42.

Betr.: Überprüfung der K.St.N. der Feldwerkstattzüge.

An
 Außenstelle O.K.H./Gen.Qu.
 Befehlsstelle Mitte

Nach der für die Feldwerkstatt 586 bei ihrer Aufstellung zuständigen K.St.N. 2131 sind

	für jeden Zug vorgesehen	mithin für III. u. IV. Zug zugamm. vorgesehen	mithin für III. u. IV. Zug zugamm. vorhanden	mithin - +
Zugführer (Offz.(W))	1	2	-	- 2
Waffenmeister	1	2	1	- 1
Schirmmeister (Fz)	1	2	2	-
Feuerwerker	1	2	2	-
Waffenunteroffizier	2	4	-	- 4
Uffz.f.d.Kraftfahrdienst	1	2	2	-
Schreiber -G-(zugleich f.d.Hauptfeldw.Dienst bei Abzweigung des Zuges)	2	4	4	-
Mannschaften:				
Schlosser	12	24	17	- 7
Dreher	2	4	4	nicht genügend ausgebildet
Schmiede	2	4	3	- 1
Gasschweißer	2	4	3	- 1
Elektriker	1	2	2	-
Motorenschlosser	1	2	2	-
Stellmacher	2	4	4	-
Sattler	2	4	3	- 1
Kraftfahrer	17	34	27	- 7
Schreiber -M-(zugleich Rechnungsführer bei Ab- zweigung des Zuges)	1	2	-	- 2
Koch	1	2	2	-
sonstige	6	12	21	+ 9

000336

- 2 -

Es beträgt hiernach die Anzahl der nach K.St.N. 2131 vorgesehenen Handwerker 48 gegenüber 92 Handwerkern gemäß K.St.N. 2140. Bei diesem geringen Personalstand kann auf Personal nicht verzichtet werden. Auch durch Umorganisation ist eine Personalkürzung nicht möglich. Das wenige nach der K.St.N. vorgesehene sonstige Personal - in Stärke von 12 Köpfen für 2 Züge - kann durch Kriegsgefangene und Landesbewohner nicht ersetzt werden. Dieses Personal wird außer zu Hilfsarbeiten in der Werkstatt vor allem im Wachdienst beschäftigt.

1.) Um die Leistungsfähigkeit der Werkstatt zu steigern, werden z.Zt. 18 Kriegsgefangene beschäftigt. Es ist beabsichtigt, im Hinblick auf den im Winter zu erwartenden größeren Arbeitsanfall durch gründliche und planmäßige Überholung der Geschütze im Armeebereich noch weitere Kriegsgefangene bei der Werkstatt einzustellen.

2.) Die Einrichtung von Lehrlingswerkstätten ist nicht möglich.

Für das Panzer-Armee-Oberkommando 3
Der Oberquartiermeister

Kunze

N.

000337

Geheim

A.H.Qu., den 28. August 1942.

Armeeoberkommando 9
Oberquartiermeister

- WuG -

Nr. 3109/42 geh.

An

Außenstelle OKH/Gen Qu
Befehlsstelle Mitte

Außenstelle OKH/Gen. Qu. Befehlsstelle Mitte	
Eingang	Nr.-B. Nr.
31.8.42	6614/42 7.

- Bezug:
- 1.) Verfügung d. Heeresfeldzeuginspizienten im Obkdo. d. Heeres GenStdH/GenQu/Az. I (2) Nr. 294/42 geh. v. 12.8.42;
 - 2.) Außenstelle OkH/Gen Qu, Befehlsstelle Mitte Qu 1 Nr. 6245/42 geh. v. 17.8.1942.

Betr.: Überprüfung der K St N. f. A. Ger. Pk. und H. Pz. Pk.

4) Die Armee hält die Verringerung des Personals der Feldwerkstattzüge für untragbar. Die zur Verfügung stehenden 24 Handwerker werden zur Erhaltung der Leistungsfähigkeit der Feldwerkstattzüge unbedingt benötigt. Zur Leistungssteigerung werden z. Zt. je Zug 50 Russen beschäftigt. Durch den großen Anfall an Instandsetzungsbedürftigen Waffen durch die schweren Abwehrkämpfe reichen die vorhandenen Arbeitskräfte nicht aus. Die Erhöhung der beschäftigten Russen auf 80 - 100 Mann je Zug ist vorgesehen.

Darüber hinaus wird von Armee gesondert die Zuteilung eines dritten Feldwerkstattzuges beantragt.

Für das Armeeoberkommando
Der Oberquartiermeister

000338

KTB! zu KTB/420
17.8.1942.
Geheim

Außenstelle OKH/Gen Cu
Befehlshaber Mitte
Nr. 6245/42 geh.

Bezug: Verfügung d. Heeresfeldzeuginspektoren in Obkdo. d. Heeres
Gen St d H / Gen Cu / As. 1 (2) Nr. 294/42 geh. v. 12.8.42
Geht: Überprüfung der K St H. für A.Ger.Pk. und K.Pk.Pk.

Panzer - A.O.K. 2
A.O.K. 4
Panzer - A.O.K. 3
A. O. K. 9
Versorgungsbereich Mitte.

Beiliegende Abschrift der Verfügung zu o.a. Bezug
wird auf Veranlassung des Heeresfeldzeuginspektoren mit der Mitte
übersandt, die gleichen Feststellungen bei den unterstellten Feld-
werkstattszügen treffen zu wollen.

Stellungnahme zum 24.8.42 erbeten.

S. M. Schuler
Oberstleutnant i. V.

Durchschlag für KTB.

zur Beachtung:

statt Feldwerkstattzüge erscheint in
Schr. an Vers.-Bez. Mitte "Feldwerkstätten".

000336

Geheim

KTB

Vorsteher des Ingenieurwesens
in Oberkommando des Heeres
Gen. St. H. / Gen. St.

O.U., am 12.8.1942.
Zust.-Nr. 11 28

z. I (2) Nr. 294/42 geh.

Unterstützung

(Rückgabe innerhalb 3 Tagen nach Eingang/A.Ger.Pk.a.d.B.)

H.Fs.Pk.

A.Ger.Pk.

Bemerkung: Gen. St. H. v. 2.8.42 Nr. 1/459/42 g. K. Gen. St. H. v. 1.1.42 für A.Ger.Pk.
Befr.: Überprüfung der Z. St. H. 2140 v. 1.1.42 für A.Ger.Pk.
Z. St. H. 2142 v. 1.3.42 für H.Fs.Pk.

- I.) Die angespannte Personallage macht eine sofortige Überprüfung der Z. St. H. erforderlich.

Es ist umgehend zu prüfen, wie wenig Personal auszukommen ist, um die Leistungsfähigkeit bzw. Arbeitsfähigkeit der Einheiten bzw. Teileinheiten zumindest in jetzigen Umfang aufrechtzuerhalten.

Folgende Fragen sind zu beantworten:

- a) Auf welches Personal kann noch verzichtet werden?
- b) Ist eine Personalkürzung durch Umorganisation möglich?
- c) Welches Personal kann durch Hilfspersonal (entlassene Kriegsgefangene und Landeseinwohner) ersetzt werden?
- d) Ist die Einrichtung von Lehrlingswerkstätten möglich?

II.) Es wird bemerkt, dass es möglich sein müsste, an Stelle des militärischen Personals

- 1.) bei den Feldwerkstattanlagen des A.Ger.Pk.

je 15 Handwerker und
11 Hilfskräfte

- 2.) beim Tross der A.Ger.Pk.

2 Schuhmacher und
2 Schneider

- 3.) bei den W' en der H.Fs.Pk.

132 Handwerker und
50 Hilfskräfte

- 4.) bei den Waffenwerkstattanlagen (not) der H.Fs.Pk.

je 10 Handwerker und
10 Hilfskräfte

durch Hilfspersonal zu ersetzen, wie es bei den W' en der H.Fs.Pk. bereits zum Teil durchgeführt ist.

gen. Steigleimer
Obermajor

F.d.R.d.A.

Oraschew
Oberleutnant u. O 1

000340

Aussenstelle OKH/Gen.Qu.
Befehlsstelle Mitte
Qu 1/NT

O.U., den 1. September 1942

Niederschrift

über die Besprechung Befehlsstelle Mitte
Gen.des Transportwesens vom 31.8.1942.

Anwesend: Major i.G.Gross, Major Drussner, Hptm.Bausback und
weitere Offiziere Gen.d.Transportwesens.

O.Qu.der Befehlsstelle:

Von Gen.Qu, wird der Vorwurf erhoben, die Zusammenarbeit Befehlsstelle - Gen.d.Tr.W. habe den bestehenden Eisenbahnstau hervorgeufen. Um den Bedarf an der Front zu befriedigen, seien mehr Züge gefahren worden, als Grenzübergänge waren. Dadurch seien vom Gen.d.Tr.W. vorne Lok's gestgelegt worden und könnten die Züge, die von rückwärts in den Bereich hineinkommen, nicht abgenommen werden.

Falls dieses zutrifft, erklärt O.Qu., war es unvermeidlich, denn die Truppe braucht 6 Mun.-Züge täglich, während nur 1 1/2 nachgefahren wurden. Daher mussten die Lager des Vers.Bezirks ausgeleert die Munition vorgefahren werden.

Allerdings liegt auf der Hand, dass die täglichen Lok-Ausfälle durch Bandenanschläge mindestens dazu beigetragen haben.

Um Klarheit über Mittel zur Behebung des Staus zu schaffen, legt O.Qu. folgende Dringlichkeitsstufen fest, sowohl für Auflösung des Stau's als für Durchziehen aus der Heimat.

1. Dringlichkeit:

- a) 1.F.H.-Züge,
- b) Lazarett-Züge,
- c) übrige Munition,
- d) W.u.G.-Blitz-Züge.

2. Dringlichkeit:

- a) Betriebstoff,
- b) Vieh,
- c) Hafer,
- d) sonstige Verpflegung.

000341

- 2 -

3. Dringlichkeit:

Kfz.-Züge, Marktenderwaren,
Baustoffe. Sonstige.

Bedeutung der Stufen:

1. = muss unter allen Umständen sichergestellt sein.
2. = kommt danach insoweit, im Rahmen der Auflockerung des Stau's die Bahnleistung es ermöglicht.
3. = darauf muss eben bis zur Wiederherstellung normaler Leistungsfähigkeit verzichtet werden.

Im Übrigen falle das verstärkte Vorfahren aus dem V.B.Mitte ohne dies fort, da unsere Mun.-Lager erschöpft seien, die Armeen nur die Munition erhalten, die aus dem Nachschub kommt. Ausserdem ist z.Zt.von Gen.Qu. die bisher befohlene Vorführung von Wib.-Zügen untersagt, wodurch auch Lok's frei werden.

Von Gen.d.Trsp.Wesens wird darauf hingewiesen:

Davon, dass in Smolensk 60 Züge ständen und damit der Nachschub blockiert werde, kann keine Rede sein, dort stehen z.Zt. 8 Züge.

Die Hauptursache liegt in den Bandenanschlägen, die täglich 8 - 10 Lok's kosten. Wenn man das auch oben nicht wahrhaben will.

Allerdings ist die Helmbewegung hier vorne nicht zweckmässig, in der Bewegung dürfte höchstens bis in die Höhe von Orscha gefahren werden.

(Da die Lok von hier, von denen der H.B.D. völlig getrennt, eingesetzt werden, kann die Kingangs behauptete Wirkung gar nicht eintreten.)

Dazu stellt O.Qu. fest, dass z.Zt. nur 127 Züge des NT-Wesens auf der Gesamtstrecke sich befinden, was bei etwa 28 Zügen und 4 Tagen normale Laufzeit, annähernd normal ist. Der Stau muss also durch die sonstigen Transporte- Truppentransporte, WL-

- 3 -

000342

- 3 -

Züge u.s.w. hervorgerufen sein. Im Übrigen wird zu den Dringlichkeitsstufen festgestellt: zur 1. Dringlichkeitsstufe gehören etwa 12 Züge, zur 2. etwa 14 Züge.

Gen.d.Trs.W. weist auf die grossen Nachteile durch verspätetes Umdisponieren hin (4. Armee) und bittet um erneuten Hinweis an die Armeen.

Für die (seit der Einschränkung der Betriebstoffkontingente besonders zahlreichen) Einzelsendungen wird festgelegt, dass diese nur im Rahmen der täglich 2 Dienstzüge möglich sind. Was verbleibt wird zu Sammelzügen zusammengestellt, mit deren Transport aber vorerst nicht zu rechnen ist. Der Gen.St.Offz. des Vers.Bez. entscheidet, ob diese Sammelzüge dem Gen.d.Tr.W. zur Erteilung einer Fahrtnummer zugeleitet werden.

O.Qu. fasst dahin zusammen:

- 1.) Wir werden dem Befehl entsprechend in Zukunft nicht mehr Züge fahren, als uns im Zugverteiler zugestanden sind.
- 2.) Unter allen Umständen muss gefahren werden 1. Dringlichkeit als Kampfminimum, das Existenzminimum ist erst mit der 2. Dringlichkeit gedacht. Von den Gütern, die zur 3. Dringlichkeit gehören, darf nichts mehr zulaufen, dafür kommt nur das Aufgestaute in Frage.
- 3.) Wib.-Züge dürfen aus takt. Gründen z.Zt. nur zum R.O.K.4 (Rosslawl) und Pz.A.O.K.2 gefahren werden. Dort fahren wir möglichst viel davon.

Die paar schon mit Winterbekleidung beladenen Waggons bleiben beladen, da sie divisionsweise beladen sind.

Verteiler:

O.Qu.Mitte

Qu 1

Qu 1/NT

000343

Generale Kommandosache

312 KTB
415
31. August 1942.

Aussenstelle O.K.H./Gen.Qu.
Befehlsstelle Mitte
Qu 1 Nr. 429 / 42 g. Kdos.

7 Ausfertigungen.
7. Ausfertigung.

Besugl: Befehlsstelle Mitte, Qu 1 Nr. 917/42 g. Kdos. v. 28.8.
Betr.: Berechnung der Reichweiten von le.F.H.- und s.F.H.-Munition.

An

O.K.H./Gen.Qu.

Bei der Berechnung der Befehlsstelle Mitte über die Reichweite an le.F.H.- und s.F.H.-Munition sind berücksichtigt:

Sonderzuweisung O.K.H./Gen.Qu. lt. Fernschreiben O.K.H./Gen.Qu./Qu 3/Min. Nr. 1/42 554/42 v. 29.8. in Höhe von 14 le.F.H.-Zügen und 3 s.F.H.-Zügen.

September-Zuweisung seitens O.K.H./Gen.Qu. (An. 338 a Qu 3/Min. Nr. 1/36 260/42 geh. v. 27.8.) in Höhe von 10 le.F.H.-Zügen und 20 s.F.H.-Zügen.

Zulaufdauer der Sonderzuweisung entsprechend der Abfahrbereitschaft, die durch Befehlsstelle Nord mitgeteilt wurde.

Zulaufdauer der September-Zuweisung 10 Tage von Transportbereitschaft ab gerechnet. (Nach den Erfahrungen der Befehlsstelle Mitte muss mit dieser Zulaufdauer in allgemeinen gerechnet werden. In diesem Erfahrungssatz sind kurzfristige Unterbrechungen durch Bandenanschläge und Rückstau-Verzögerungen berücksichtigt.)

le.F.H.

Die Versorgung mit le.F.H.-Munition ist nurmehr unter Zugrundelegung eines täglichen Durchschnittsverbrauches von 1.000 t bis 21./22.9. gesichert. Für die Zeit von 23.-30.9. fehlen an der Deckung des Bedarfes von $8 \times 1.000 = 8.000$ t noch 5.850 t. Deshalb müssen für diese Zeit 13 Züge, die ab

000344

- 2 -

12.9. transportbereit stehen und auf die nächsten 8 Tage verteilt abfahren haben, zugeführt werden. Für die erste Hälfte Oktober fehlen an der Deckung des Bedarfes nochmals 13 Züge, die in der Zeit zwischen 20.9. bis etwa Monatsende von den Beladeorten aus abfahren müssen.

s.F.H.

Für die s.F.H.-Munition hat sich die ununterbrochene Reichweite bis 18.9. verlängert. Für die Zeit vom 19.-30.9. fehlen an der Deckung des täglichen Durchschnittsbedarfes von 600 t insgesamt 7 Züge. Deren Zulauf muss so geregelt werden, dass die ersten Züge etwa ab 5.9. aus den Beladeorten abfahren. Unter Zugrundelegung dessen, dass die September-Zuweisung bis 15.10. ausreichen soll, fehlen für die Zeit vom 1.-15.10. zusätzlich zu den aus der September-Zuweisung zulaufenden s.F.H.-Zügen noch weitere 14 s.F.H.-Züge, die etwa ab 15.9. beginnend aus den Beladeorten abfahren müssen.

Befehlsstelle Mitte hat die angeforderten Abfahrtstage so angegeben, dass die Züge für die Bedarfsdeckung nicht erst zu den spätesten Terminen, zu denen sie unbedingt gebraucht werden, eintreffen. Sie hält aber diese Vorsichtsmaßnahme für unumgänglich nötig, da sonst jede etwa länger andauernde Bahnunterbrechung und jeder den angenommenen Durchschnittsverbrauch einmal übersteigende Munitionsverbrauch unerträgliche Spannungen hervorrufen würde.

Es darf nochmals betont werden, dass die Befehlsstelle ausser den Truppenbeständen (erste Ausstattung) über keinerlei Reserven in ihren Heeres-Munitions-Lagern mehr ver-

Verteiler:

O.K.H./Gen.Qu.	1. Ausftg.
H.Gr. Mitte, in	2. "
Vers.Bez. Mitte	3. "
<u>in Hause:</u> OQu	4. "
Qu 1	5. "
Qu 1/2	6. "
K.F.B.	7. "

Oberstleutnant i.G.

Sch/H

000345

Aussenstelle O.K.H./Gen.Qu.
Befehlsstelle Mitte
Qu 1 Nr.6624/42 geh.

KTB
415
31. Aug. 1942.

Geheim

K.T.B.

An

O.K.H./Gen.Qu./Qu 1

Tagesmeldung für den 31. August 1942.

1.) Allgemeine Versorgungslage.

Meldung über die durch Sonderzuweisung (O.K.H. Genqu./Qu 3/Mun. Nr. I/42 554/42 v. 29.8.) und September-Zuweisung (O.K.H./Gen.Qu. AN. 338 a Qu 3/Mun. Nr. I/36 260/42 geh.v.27.8.) verlängerte Reichweite an le.F.H.- und s.F.H.-Munition ist beigegeben. (Befehlsstelle Mitte, Qu 1 Nr.929/42 g.Kdos.v.31.8.)

2.) Grosstransportraum.

a.) Die einsatzfähige Nutztonnage des Grosstransportraums der Befehlsstelle Mitte beträgt 3.308 t.

b.) Vom eigenen Grosstransportraum sind 3.067 t eingesetzt.

4.) Lagerbestände des Versorgungs-Bezirks Mitte am 31.8., vorm.

Munition 32.992 t, dabei 1737 t le.F.H. und 338 t s.F.H.

Zur Verfügung Befehlsstelle Mitte

(frühere OKH-Sperrbestände)

Stand 30.8. vorm. 3.067 t

Zuweisungen 30.8. 453 t

Stand 31.8. vorm. 2.614 t

Betriebsstoff 4.980 cbm (3.860 cbm Otto + 1.120 cbm Diesel)

Verpflegung 42.790 t

000346

- 2 -

5.) Gesamtreichweite der Verpflegung.

a.) Gemüse	20 1/4 F.S.
b.) Fleisch	27 1/4 "
c.) Abendbrot	6 1/2 "
d.) Fett	3 "
e.) Backmaterial, Brot	5 1/2 "
f.) Hartfutter	4 1/4 "
g.) Raufutter	9 3/4 "

7.) Versorgung auf dem Luftwege.

A.O.E. 9 : 1 San-Ju mit 1,5 t 8 cm Wgr.; Landung Olesino.
Versorgungs-Besirk Mitte erhielt von Ostrow mit 1 Ju 90
30 M.G. 34 und 150 M.Pl. und von Nordhausen mit 1 Ju 90
241 Schuss 7,5 cm Pgr.Patr.39 f. Kw.K. 40.

8.) Eingetroffene Wib-3Hgs.

Wib T 422 21, Fahrtnummer 454 446.



Oberstleutnant i.G. *Sch.*

Sch/H

000347

K. T. 8.

A. H. f. t. z. a. z. für den 31. August 1942.

Durcheintrag

Belegort und Beginn (1. Flugzeit)	von/wem gestellt	Anzahl Empfänger und Typ 1. Flugs.	Bestimmungsort Landung / Abwurf in	Landung	Zeit startzeit wenn	Station
1 Smol.-Stad 4.45	Kennzeichen: HLOX	1 San Ju / AOK 9	Landung: Olenino	1,5 t 8 cm Wgr.	1 Jan 30 6.15	
2 Güstrow		1 Ju 90 V.B. Mitte	Landung: Smolensk	30 H.G. 34 150 M. P.	1 Jan 90	
3 Nordstreu		1 Ju. 90	--"	241 Schuß 7,5 cm Patr. 1. Kw. K. 40 Patr. 39 f. Kw. K. 40	1 Jan 90	

Ausstellungsstelle OKH/Gen. Q. l.
Befehlsstelle Mitte

Alteubing
Hauptmann

O. U. y. d. e. n.

(Unterschr. v. Dienst...)

000348

Aussenstelle G.M./Gen. Qu.
Befehlsstelle Mitte / Qu 1

KTB

416.

Versorgungslage der Armeen am 31.8.1942.

(Nach den Tagesmeldungen der Armeen).

Panzer - AOK. 2

Allgemeine Versorgungslage gesichert.

Munitionsverbrauch 444,2 t (unvollständig angegeben)
Betriebsstoffverbrauch 222 cbm
1 VS. = 1.359 cbm Otto; 271 cbm Diesel

Bestände bei der Gruppe

Munition

s. Inf.-Mun. 79%
le. F.H.-Mun. 74%
s. F.H.-Mun. 70%

Betriebsstoff

0,64 VS. Otto; 1,03 VS. Diesel

Verpflegung

Mundverpf. 7 TR.
Hafer 4 TR.
Rauhfutter 1 TR.

Bestände bei der Armee

Munition

7.951 t, dabei 1.606 t Artl.-Mun.

Betriebsstoff

230 cbm Otto, 125 cbm Diesel

Verpflegung

4.120 t Hafer 1.659 t

Verpfleungsreichweite bei der Armee

Gemüse 5 TR.
Fleischkons. 11 TR.
Abendkost 8 TR.
Wett 3 TR.
Bäckmaterial 1 TR.
Hartfutter u. Putterkons. 5 TR.
Rauhfutter 12 TR.

Mangellage

8 cm Ger. 34 und 38
Pist. Patr. 08
Leuchtpatronen

000346

su Panser-ACK. 2

31.8.42

Faustfelle

- 1 - Karabiner
- 1 - Zielfernrohrkass.
- 33 - Pist.
- 12 - M.P.
- 12 - 10.M.G.
- 3 - M.G.Laf.
- 1 - 7,5 cm Pak 97/38 (f)
- 3 - 10.P.
- 3 - PK. 6 x 30
- 5 - M.G.-Zieleinrichtungen
- 1 - M.Kompass
- 1 - 10.Inf.Geschts.
- 2 - Leuchtpist.
- 1 - HF. 1
- 2 - 5 cm Pak.
- 1 - 5 cm Pak
- 1 - 7,5 cm Pak 41

Neueinrichtung von Stützpunkten:

Brünnel:

Beute

- 3 - Schnellfeuerw. gewehr.
- 2 - P.S. B. (R)
- 1 - M.P. (amerikanisch)
- 4 - M.P. (S)
- 9 t Beute-Uniten.

Bestand an pschender. Mun.

17.034	Schuss	8.P.S.B. 41	12	Rohre
14.725	"	5 cm Kw.K. 39 1/60	96	"
1.043	"	7,5 cm Kw. K. 40	17	"
	"	7,5 cm Pak 40	3	"
1.516	"	7,5 cm Pak 41	37	"
4.918	"	7,5 cm Pak 97/38 (f)	61	"
5.161	"	7,62 cm Pak 38 (r)	67	"
		2 - Minen = 19.768		
		8 - Minen = 6.757		
3.397	"	Stielgrah. 41	539	"
22.740	"	5 cm Pak	137	"
17.261	"	7,5 cm Kw.K.	53	"

Eingegangene Hib-Süße

1b 454 Fahrt-SP. 414 712 40 Wagg. Stallausrustung!

000350

A.O.E. 4

31.1.42

Keine besonderen Kampfhandlungen.
 Wege schlecht befahrbar, teilweise gesperrt.
 Versorgungslage unverändert.

<u>Munitionsverbrauch</u>	40 t
<u>Betriebsstoffverbrauch</u>	87 cbm
	1 VS. = 790 cbm

Bestände bei der GruppeMunition

s. Inf.-Mun.	96%
le. P.H.-Mun.	95%
s. P.H.-Mun.	98%

bei 267. Div. nur 58% s. Inf.-Mun.

Betriebsstoff

4,1 VS. Otto; 4,2 VS. Diesel

Verpflegung

Mundverpfl.	9,8 t.
Futier	7 t.

Bestände bei der ArmeeMunition

7.779 t, dabei 1.550 t Artl.-Mun.

Betriebsstoff

836 cbm Otto; 254 cbm Diesel

Verpflegung

9.165 t

ausserdem:

Armee-Mun.-Sperrbestände: 5.370 tOKH.-Reserve: 500 t s. P.H. 18

45 t - Minen

Verpflegungsreichweite bei der Armee:

Gemüse	18 TB.
Fleischkons.	36 2/5 TB.
Abendkost	21 1/4 TB.
Fett	8 1/2 TB.
Bäckmaterial	4 1/4 TB.
Haarfutter u.	
Fütterkons.	8 1/2 TB.
Haarfutter	3 TB.

Wib-Züge: Wib T 12395, Fahrt-Nr. 489 579 W.u.G. 0788924 7 Wagg.

Wib W.u.G. 578 " " 494 741 0927925 7 "

" " 789 486 mit:

9.000 Übermäntel	6.500 Paar Gamaschenschuh
6.500 Paar Tuchhandschuhe	5.000 Einleimer
100.000 Brust- und Längensch.	9.500 Seilgeschenden
5.000 Pulswärmer	15.000 Sonnenschutz
30.000 Tarnbesätze	2.100 kg weisse Stahlblei- farbe
20.000 Wolldecken	

000351

Sanzer - A.O.E. 3

21.8.42

Versorgungslage voll gesichert.

Munitionsvorrat
Betriebsstoffverbrauch

358 t

89 cbm

1 VS. = 603 cbm

vom 1. 1. 41.8.42 Verlust durch Auf-
füllung nicht voller Reser aus den
Betriebsstoff-Zügen 71,6 cbm.

255. I.D. wurden 62,3 cbm Sperrbestände über-
geben.

Bestände bei der Truppe

Munition

s. Inf.-Mun. 77%

le. P.H.-Mun. 105%

s. P.H.-Mun. 95%

292. I.D.: 13% s. Wgr.

Betriebsstoff

1,4 cbm Otto; 1,5 cbm Diesel

Verpflegung

Kornverpfl. 6 TR.

Futter 4 TR.

Bestände bei der Armee

Munition

5.606 t, dabei 1.371 t Artk.-Mun.

Betriebsstoff

1.003 cbm Otto; 255 cbm Diesel

Sperrbestände: 472 cbm Otto

76 cbm Diesel

Verpflegung

7.269 t

Verpflegungssicherweite bei
der Armee

Gemüse 14 TR.

Fleischkons. 27 TR.

Abendkost 12 TR.

Fett 6 TR.

Buchmaterial 10 TR.

Haarfrüher u.
Kammkons. 2 TR.

Haarfutter 15 TR.

Mangellage

Leuchtpatronen

Pist. Patr. 08

s. Wgr.

Stoff f. Kgl. am 25.7. angefor-
dert, Zuweisung steht noch aus!

Abfälle

23 - Seitengewehr

15 - (3) Pist. 08

9 - (1) le. H.G. 34

3 - (1) le. Gr. 36

2 - P.F. 6 x 30

16 - Karabiner 98k

2 - H.P. 38/40

1 - s.H.G. 34

3 - 3,7 cm Pak

Wichtige Einzelheiten: 255. I.D. a.d. Versorgung ausgeschlossen!

000352

A.O.K. 9

31.8.42

Stärkere Teilangriffe gegen XXVII. A.K. und 87. I. S. durch entsprechend hohen Mun.-Einsatz angewiesen. Mit Fortsetzung der Angriffe auf Grund beobachteter Ansammlung und Neuzuführung von Panzern und Infanterie ist zu rechnen. Gen.Kdos. melden übereinstimmend, dass Abwehrrfolg ausschl. vom Einsatz ausreichender Mun.-Mengen abhängt und bei grösseren Feindangriffen die von der Armee befohlene Kontingentierung nicht einzuhalten ist. Erhöhung der für VI. und XXVII. A.K. gegenwärtig auf 4.000 Schuss le.F.H. täglich festgelegt. Bei Sätze um mindestens 50 - 60% ist erforderlich. Munitionierung des Angriffs am 2.9.42 war gesichert, sie wird mit Terminverschiebung von Tag zu Tag schwieriger.

Munitionsverschuss

950 t geschätzt; davon 750 t Art.-Mun. und zwar: 410 t le.F.H. 180 t e. F.H. 50 t e. 10 cm K. 45 t M. S.

Betriebsstoffverbrauch

257 cbm
1 M. - unverändert

Bestände bei der TruppeMunition

s. Inf.-Mun. 55%
le. F.H.-Mun. 80%
e. F.H.-Mun. 85%

Betriebsstoff

1,1 VS. Otto; 1,2 VS. Diesel
Pz.Div.: 2 - 3 VS.

Verpflegung

6 M. Mundverpf.
4 M. Futter

Bestände bei der ArmeeMunition

4.083 t, davon 1.118 t Art.-Mun.

Betriebsstoff

497 cbm Otto; 397 cbm Diesel

Verpflegung

4.550 t

Verpflegungsrationen bei der Armee:

Getreide 5 Tn.
Fleischkons. 14 Tn.
Abendkost 6,5 Tn.
Fett 7,5 Tn.
Backmaterial 8 Tn.
Hartfutter u. Futterkons. 3 Tn.
Rauhfutter 9 Tn.

000355

LIX. A.K.

31.0.42

Versorgung gesichert.Munitionsverschuss
Betriebsstoffverbrauch42 t
18 cbm
1 VS. a 62 cbmBestände bei der TruppeMunitions. H.-Mun. 88%
18. F. H.-Mun. 101%
s. F. H.-Mun. 93%Betriebsstoff

1,5 VS. Otto; 1,7 VS. Diesel

VerpflegungHundverpf. 6 TR.
Hafer 4 TR.Bestände bei dem ArmeekorpsMunition

3.652 t, dabei 622 t Artl.-Mun.

Betriebsstoff

139 cbm Otto; 37 cbm Diesel

Verpflegung

1.703 t

Verpflegungsreichweite beim
Korps:Gemüse 23 TR.
Fleischkons. 32 TR.
Abendkost 12 TR.
Fett 6 TR.
Snokeus erial 19 TR.
Hartfutter u.
Putterkons. 6 TR.
Rauhfutter 1 TR.Mangellage8 cbm Wgr.
Pist. Patr. 08Unfälle an Waffen und Gerät

nichts!

Oberstleutnant i. G.

000354

AUSSENSTELLE OKH/Gen.Qu.
BEFEHLSSTELLE MITTE
QU. 1/NT

DEN 21.8. 1942

BETR.: TRANSPORTLAGE, STAND AM 21.8. 14.00 UHR

AN

OKH/GEN. QU./NT

ZUGART	GRENZ- ÜBER- TRITT	ZWISCHEN REICHSGR. U. MINSK	AUF NORD- STRECKE	ZWISCHEN MINSK U. SMOLENSK	ZWISCHEN MINSK U. GOMEL	OSTWÄRTS ORSCHA	OSTWÄRTS SMOLENSK	OSTWÄRTS GOMEL	OSTW. D. REICHSGR.
M L.F.H.	2	1		1			1		
S.F.H.		2	6						
SONST.	1	2	1	(1)	1	1	(4)	1	(7) 14
BETR.-ST.	3	2	4	5	1	1	1	1	12
MU/ME		3	8		1		1	2	
MUND		2	2		1		(1)	(1)	
MEHL					1		(1)		
HAFER			3				(1)	1	
RAUHE.			1						
MARK.					1				
FLEISCH									
VIEH		1	(1)	(1)			(2)	(1)	
Reis								1	1
Speise									2
ZUS.	1	6	(1) 15	(1)	4	1	(7) 6	3 (2) 8	(1) 40
LAZ.	2	1	2		1				
KFZ.		5	3					1	
Pz.K.				1					
WUG	1	2	1	1	1				
U			3	3		(1)		3 (1) 4	
T			1	3				(1)	
GERÄT								(1)	
SAMMELZ.									
Speise		1	1	1	(1)				(4)
Ferment				7					
Reis					(1)				
Speise							(1)		
ZUS.	3	1	9	5	20	1 (2) 4	1 (1)	(3) 4	3 (5) 8
INSGES.	7	1	22	5 (1) 46	1 (1) 12	5 (1)	(1) 16	6 (3) 16	13 (27) 114

() = SELBST AUFGESTELLTE ZÜGE

RTB

415

000355

ZUR AUSLADUNG BEZW. ZUM UMSCHLAG EINGETROFFEN :

ORT	MUN.	BETR.-ST.	VERPFL.	SONSTIGE
Rosolshen	789 916 Ag ✓			
Kylnurka	M 09 104 Ag ✓		817 090 laut Ag ✓	
	M 07 61 09 Ag ✓			
Alparma	M 07 69 10 G3 ✓	2892 Ag ✓	928 262 laut G3 ✓	789 889 Ag Ag ✓
	M 83 721 Ag ✓			
Fischplatz				927 068 T Ag ✓
Owl	V 28 933 G2 ✓		V 1407 G2 ✓	
Hirokon	V 38 715 G2 ✓		V 34 11 G2 ✓	
			V 35 07 G2 ✓	
Magjand	M 07 55 laut ✓	EWA 1174 11-6 ✓		817 579 laut S.P. ✓
Indlenst			V 28 82 Defa. ✓	H 10 74 221 laut ✓
				Xp 1790 2.5.4. ✓
				Xp 1797 laut ✓
				Xp 1785 A.S.O. 166 ✓
				414 042 Xp. laut ✓
				Xp 1794 laut ✓
Witabala			V 33 65 V.A. 016 ✓	
Dunha		EWA 2017 11-6 ✓		
Indlenst		EWA 11 11-6 ✓		

U. UMSCHLAG

Aussenstelle OKH/Gen. Qu.
Befehlsstelle Mitte

Aktenvermerk

Über die Besprechung beim Generalfeldmarschall Kluge,
Oberbefehlshaber der Heeresgruppe Mitte am 27.8.1942.

Anwesend: Generalfeldmarschall Kluge
Generallt. Stapf, Chef Wi Stab Ost
Oberst Heintz, Wi. In.Mitte
Oberstlt. von Unold, O.K.H./Gen. u. Befst. Mitte

nh KTB
414

- 1.) General Stapf stellt sich zunächst als der neue Chef des Wi Stabes Ost vor und erläutert kurz seine Aufgabe, vor allen Dingen die Stellung des Wi Stabes Ost im Rahmen der Gesamtorganisation, nämlich als Ausführungsorgan des Wirtschafts-Führungsstabes-Konsortium der Staatssekretäre unter dem Reichsmarschall.
- 2.) General Stapf schlug dem Feldmarschall vor, den Wirtschaftsinspekteur als "Heeres-Gruppen-Wirtschaftsführer" anzusehen. Hierbei erklärte der Feldmarschall spontan, dass die bearbeitende militärische Stelle in seinem Oberkommando künftighin der zu erwartende Oberquartiermeister der Heeresgruppe Mitte sein wird, und deshalb müßte engstes Zusammenarbeiten zwischen Wi. In. und dem O. Qu. erfolgen, da dieser allein die Gesamtbedürfnisse der Heeresgruppe zu überschauen in der Lage ist.
- 3.) General Stapf führte dann näher die Gründe auf, welche zur Umwandlung des Befehls geführt haben, wonach die Wirtschaftsbelange im Gesamtbereich, d.h. in den Armeebereichen und im Bereich des Heeresgebiets, zentral gesteuert werden, während bisher die Armee-Wirtschaftsführer in erster Linie ihren Armeebefehlshabern verantwortlich waren. Leitender Gesichtspunkt für die zu erwartende neue Dienstanzweisung für die Armeewirtschaftsführer wird sein:
Die Armeebereiche sind in erster Linie für die Versorgung der Armeen selbst da.

Daher dienen die Arbeiten der Armeewirtschaftsführer zunächst der unmittelbaren, schnellsten Versorgung der fechtenden Truppe - kurzer Weg des Aufkommens zum Verbraucher. Diese Arbeit kann aber nicht rein vom Gesichtspunkt der Armeen aus geleitet, sondern muss von dem größeren Bereich der Heeresgruppe heraus angesehen und gesteuert werden. Es wird also bei besonderen Wirtschaftsvorkommen oft ein Ausgleich zwischen den Armeen erforderlich sein, wie z.B. bei Anlieferung von Torf, wenn eine Armee über grosse Torfvorkommen verfügt, während es bei den anderen nicht der Fall ist.

- 4.) Schließlich wurde noch die Frage der Befriedung des Heeresgebiets angeschnitten und die des Einsatzes von Ersatzbataillionen längs der grossen Versorgungslinien - Eisenbahnen - kurz gestreift. Der Feldmarschall äußerte hierzu, daß die Vorbereitungen hierfür im Gange seien, und der Einsatz entsprechend den bindenden Weisungen des O.K.H. erfolgen würde.

O.U., dem 31.8.1942.



000357

KTB/43a Bef. Stelle Mitte
Geheime Kommandosache!

31.8.1942

16.30 Uhr

10. Ausfertigung

Fernschreiben

von Okdo. H. Gr. Mitte

- an 1.) Pz. A. O. K. 2
- 2.) A. O. K. 4
- 3.) Pz. A. O. K. 3
- 4.) A. O. K. 9
- 5.) Gen. Kdo. LIX. A. K.
- 6.) Wl. In. Mitte/Borissow

KK

Außenstelle ORG/Gen. Qu. Befehlsstelle Mitte	
Eingang	Dr.-N. Nr.
31.8.42	9.27/48 y/4/15

Zur Bewältigung der umfangreichen und dringenden militärischen und wirtschaftlichen Aufgaben fordert der Führer die restlose Erfassung und Heranziehung der arbeitsfähigen - auch weiblichen - Bevölkerung. Härten, vor denen sich auch der Russe der eigenen Bevölkerung gegenüber beim Bau von Stellungen, Straßen, Bahnen usw. nie gescheut habe, seien unvermeidbar.

Für einen kurzfristig vorzulegenden Bericht melden die Armeen, LIX. A. K. und Befh. H. Geb. Mitte bis 4.9.42, 9.00 Uhr:

- 1.) Welche Maßnahmen zur Ausschöpfung der einheimischen Arbeitskräfte durch sie getroffen sind.
- 2.) Inwieweit der Bedarf an Hilfskräften für militärische Aufgaben (Stellungsbau, Straßenbau usw.) gedeckt werden kann. Die bereits für derartige Zwecke eingesetzten Arbeitskräfte sind getrennt nach Zivilisten und Kriegsgefangenen anzugeben.
- 3.) Welcher Fehlbedarf an Arbeitskräften noch besteht, nachdem innerhalb der Armeebereiche bzw. innerhalb des Heeresgebietes im Einvernehmen mit den Arbeitseinsatzdienststellen alle Ausgleichsmöglichkeiten erschöpft sind.
- 4.) Ob und wieviel zivile Arbeitskräfte vorhanden sind, die für einen Ausgleich in anderen Bereichen zur Verfügung stehen würden.

/E1

000358

- 2 -

Der Einsatz ziviler Arbeitskräfte bzw. Kriegsgefangener für den Ausbau der "rückwärtigen Stellungen" und "befestigten Räume" bei der O.T.I und II sowie allen dem Gen.d.Pi.d.Heeresgruppe unmittelbar unterstellten Dienststellen und Truppenteilen ist durch die Armeen pp. nicht zu berücksichtigen. Er wird durch Gen.d.Pi.der Heeresgruppe unmittelbar erfaßt und gemeldet werden.

Luftwaffenkommando Ost, Befehlsstelle Mitte/Gen.Qu. und General des Transportwesens Mitte werden gebeten, den Einsatz von Arbeitskräften bzw. noch vorhandenen Bedarf dem Befh.H.Geb.Mitte und, soweit erforderlich, auch den Armeen und LIX.A.K. umgehend mitzuteilen.

Um nicht zu Pehlschlüssen über die Möglichkeit des Einsatzes ziviler Arbeitskräfte zu gelangen, muß aus den Meldungen klar ersichtlich sein, welche Zahl - ausgehend von der Gesamtzahl der Erwachsenen - von männlichen und weiblichen Arbeitskräften direkt und indirekt für die Interessen der Wehrmacht oder Wirtschaft bereits arbeiten. Die hierzu erforderlichen Unterlagen müssen im Einvernehmen mit der Wirtschaftsinspektion Mitte und deren Dienststellen gewonnen werden.

Wirtschaftsinspektion Mitte wird um entsprechende beschleunigte Anweisung an ihre Dienststellen gebeten.

Okdo.H.Gr.Mitte,
In Nr. 6809/42 geh.

nach Eingang als g.Kdos. zu behandeln!

/E1

000359

KTB
413

Fernspruch - Fernschreiben - Funkspruch - Blinkspruch

Durch die Nachr.-Stelle auszufüllen

Nachr.-Stelle		Nr.		Befördert				
		3960		an	Tag	Zeit	durch	Rolle
				HTK/au	7/8	0630	ll	76
Detmeche:								
Ringenommen oder aufgenommen								
an	Tag	Zeit	durch					

Abgang	Rn: A. O. K.9	Abgebende Stelle
Tag: 31.8	nachr.: Qu. 1	
Zeit: 0300	Entwurf.	
Dringlichkeits-Detmech		
		Geheim
		Fernspruch-Anschluß:

A.O.K.9 kann in der Zeit vom 30.8.-7.9.42 voraussichtlich mit folgender Mun.-Zuteilung rechnen.			
1)	30.8.	300 to	4) 2.9. 300 to
2)	31.8.	450 to	5) 5.9. 450 to
3)	1.9.	300 to	6) 6.9. 450 to
Insgesamt: 2250 to. s.P.H.18			
An le.P.H.18 werden vom 30.8.-6.9.42 voraussichtlich zugewiesen:			
1)	30.8.	450 to	5) 2.9. 450 to
2)	31.8.	450 to	6) 3.9. 450 to
3)	1.9.	450 to	7) 4.9. 450 to
4)	2.9.	306 to	Insgesamt 3006 to le.P.H.18.
--- ^(Eintritt) Angabene Daten nur ^{ausdrückl.} annähernd genau. ---			
An Schwerer Pak-Munition wurde am 30.8.42 zugewiesen:			
1	KE 7,62 ^{cm}	Pzgr.Patr. für 7,62 cm Pak	
200	Schuß 7,5 cm	Pzgr.Patr. für 7,5 cm Pak 41	
200	Schuß 7,5 cm	Pzgr.Patr. für Kw,K.40	

Fernspruch Fernschreiben Funkspruch Blinkspruch	Nr.	Don	Rn	Tag	Zeit	Annahmendet. Offiz. (Uffiz.)	
						Name	Dienstgrad

000361

Aussenstelle 381./Gen. qu.
Befehlsstelle Mitte
qu 1

KTB
31.8.1942. 412.

An
HöH. Nachschubführer 2.

Am 1.9.42, 7.00 Uhr, sind in JBL. Mars - Smolensk
400 Schuss Patr. Patr. I. Kw.K. 40 (siehe bte.)
zu laden und für A.O.K. 9 nach Wjasma auszuführen. Übergabe an
A.O.K. 9 in Wjasma beim Versorgungs-Abschnitt.

I.A.

Schwarz
Oberstleutnant

Verteiler:
HöH. Nachschubführer 2
Vers.-bezirk Mitte
. T. B.

000362

Aussenstelle O.K.H./Gen.Qu.
Befehlsstelle Mitte
Qu 1 Nr. 6576/42 geh

Geheim

KTB
30. Aug. 1942. 411.

K.T.B.

An

O.K.H./Gen.Qu./Qu 1

Tagesmeldung für den 30. August 1942.

1.) Allgemeine Versorgungslage.

Die Versorgungslage ist unverändert.

2.) Grosstransportraum.

a.) Am 30.8. betrug die einsatzfähige Nutztonnage des Grosstransportraums der Befehlsstelle Mitte 3.348 t.

b.) Vom eigenen Grosstransportraum sind 2.993 t eingesetzt.

4.) Lagerbestände des Versorgungs-Bezirks Mitte am 30.8., vorm.

Munition 34.922 t, dabei 2958 t le.P.H. und 323 t s.P.H.

Zur Verfügung Befehlsstelle Mitte
(Ehemalige O.H.-Sperrbestände)

Stand 29.8. vorm. 3.373 t

Zuweisungen 29.8. 306 t

Stand 30.8. vorm. 3.067 t

Betriebsstoff 4.860 cbm (3621 cbm Otto + 1239 cbm Diesel)

Verpflegung 42.790 t

5.) Reichweite der Verpflegung.

a.) Gemüse 20 1/4 T.S.

b.) Fleisch 27 1/4 "

c.) Abendbrot 6 1/2 "

d.) Fett 5 "

e.) Backm., Brot 5 1/2 "

f.) Hartfutter 4 1/4 "

g.) Raufutter 9 3/4 "

7.) Versorgung auf dem Luftwege.

A.O.K. 9 : 1 San-Ju mit 1,5 t S am V.Gr., Landung Olenino.

8.) Hingetroffene Wib-Hüge.

Wib F 22417, Fahrtnummer 495 711

[Signature]
Oberstleutnant i.O.

000363

Akt für den 30. August 1942.

Verfahren

Ort und -beginn (Uhrzeit)	von wem gestellt	Anzahl und Typ i. Flg.	Bemerkungen Ladung/ Abwurf in	Ladung	gestartet Zeit	stehen Belader
1 Smol.-Süd	1 San Ju Kennzeichen: NLOX	1 San Ju AOK. 9	Ladung: Olenino	1,5 t 8 cm Wgr.	1 San Ju 11 40 Uhr	

Alentius
Hauptmann

Aussenstelle Offiz. Gen. Qu.
Betreiberstelle Mitte

Gen. Qu. d. Gen.

Unterschr. u. Dienstgrad

000364

Aussenstelle OKH./Gen. Qu.
Befehlsstelle Mitte / Qu 1

KTB
489

Versorgungslage der Armeen am 30.8.1942.

(Nach den Tagesmeldungen der Armeen).

Panzer - A.O.K. 2

Allgemeine Versorgungslage gesichert.

Munitionsverschuss

608 t, davon 84 t s. Inf.-Mun.
288 t le. P.H.-Mun.
137 t s. P.H.-Mun.,
davon 517 t b. XXXI. A.K.

Betriebsstoffverbrauch

222 cbm; 1 VS. unverändert

Bestände bei der Truppe

Munition

s. Inf.-Mun. 80%
le. P.H.-Mun. 85%
s. P.H.-Mun. 72%

Verpflegung

Mundverpil. 7 TS.
Hafer 4 TR.
Rohfutter 1 TR.

Betriebsstoff

0,65 VS. Otto; 2,06 VS. Diesel

Bestände bei der Armee

Munition

7.602 t, dabei 1.348 t Artl.-Mun.

Betriebsstoff

715 cbm Otto; 170 cbm Diesel

Verpflegung

4.737 t + Hafer 1.675

Verpflegungsreichweite bei
der Armee

Gemüse 5 TS.
Fleischkons. 11 TS.
Abendkost 8 TS.
Fett 3 TS.
Backmaterial 1 TR.
Hartfutter u.
Futterkons. 5 TS.
Rohfutter 12 TR.

ausserdem 3 volle TS. Mundverpil.

Mangellage

Pist. Patronen 68
8 cm Wgr. 34 und 38
Leuchtpatronen

000365

zu Panzer - A.O.K. 2

30.8.42

Ausfälle

6 - Seitengewehre
 157 - Karab.
 69 - Pist.
 34 - M./08
 27 - le.M.G.
 2 - s. M-G.
 4 - M.-Gefasseten
 5 - 3,7 cm Pak
 6 - 5 cm Pak
 1 - le.Gr.w.
 4 - s.Gr.w.
 3 - Leuchtpist.
 1 - autom. Gewehr
 1 - s.PH. 18
 48 - P. 6 x 30
 2 - Scherzfernrohre
 1 - s.I.G.
 1 - Feldkliche.

Beute:

169 - Gewehre
 9 - s.M.G.
 21 - Pz.B.
 13 - le.M.G.
 121 - autom. Gewehre
 13 - M.Pi.
 3 - le.Gr.w.
 1 - s.Gr.w.

Bestand an vorhandener Mun.

16.038	Schuss	8.Pz.B. 41	12	Rohre
14.514	"	5 cm Kw.K. 39 1/60	87	"
940	"	7,5 cm Kw.K. 40	13	"
		7,5 cm Pak 40	3	"
1.719	"	7,5 cm Pak 41	38	"
4.844	"	7,5 cm Pak 97/38	62	"
4.364	"	7,62 cm Pak 36	67	"
		2 - Minen 19.540		
3.307	"	3 - Minen 7.133		
22.325	"	Stielgran. 41	532	"
13.784	"	5 cm Pak	134	"
		7,5 cm Kw.K.	39	"

Wingegangene Wb-Züge

Wb 508	Fahrt-Nr.	838 196	20	Wagg.	Bekleidung Bhf. Orël
"	"	439 309	33	"	Wein Bhf. Karatschew
"	"	443 307	31	"	Gemüsekonserven Bhf. Brjansk.

000366

S.O.K. 4

30.6.42

Einmal. Stosstrupp bei 331. I.D. angewiesen.

Versorgungslage unverändert.

Abgabe von erheblichen Beständen an I.F.H. und S.F.H.-Munition für 9. Armee im Gange.

MunitionverschussBetriebsstoffverbrauch

64 t
83 cbm
1 VS. = 790 cbm

Bestände bei der GruppeMunition

s. Inf.-Mun. 95%
I.F.H.-Mun. 97%
S.F.H.-Mun. 97%

bei 267. I.D. nur 50% s. Inf.-Mun.

Betriebsstoff

4 VS. Otto; 4,3 VS. Diesel

Verpflegung

Mundverpfl. 6,8 TS.
Futter 6,35 TS.

Bestände bei der ArmeeMunition

8.244 t, dabei 2.026 t Artl.-Mun.
Armee-Sperrbestände; 3.435 t
OKH.-Reserve; 500 t S.F.H., 18
45 t T - Zinen

Betriebsstoff

859 cbm Otto; 266 cbm Diesel

Verpflegung

9.024 t

Verpflegungsreichweite bei der Armee

Getreie 18 4/5 TS.
Fleischkons. 36 1/2 TS.
Abendkost 17 1/3 TS.
Fett 6 2/3 TS.
Bäckmaterial 1 3/4 TS.
Hartfutter u.
Futterkons. 8 TS.
Rauffutter 3 2/3 TS.

Wangelage

Bäckmaterial

000367

Panzer-A.O.K. 3

30.8.42.

Versorgungslage voll gesichert.

Munitionsverschuss

508 t

Betriebsstoffverbrauch

94 cbm

1 VS. = 705 cbm

Bestände bei der TruppeMunition

s. Inf.-mun. 81%

le. F.G.-mun. 105%

s. P.H.-mun. 97%

292. I.D.: 20% s. W.G.F.

Betriebsstoff

1,4 VS. Otto; 1,4 VS. Diesel

Verpflegung

Mundverp. l. 6 TR.

Futter 4 TR.

Bestände bei der ArmeMunition

5.927 t, davon 1.547 t Artl.-mun.

Betriebsstoff

1.158 cbm Otto; 243 cbm Diesel

Verpflegung

Sperrbestände: 463 cbm Otto

72 cbm Diesel

Verpflegung

6.648 t

Verpflegungserreichweite bei der Arme

Gemüse 14 TR.

Fleischkons. 7 TR.

Abendkost 12 TR.

Fett 6 TR.

Sackmaterial -

Hartfutter u.

Futterkons. 1 TR.

Rauhfutter 15 TR.

Materiallage

Leuchtpatronen, Pist. Patr. 08

s. W.G.F., SBStoff f. W.G.F.

(am 25.7. 42 beantragt, Zuweisung

steht noch aus).

Ausfülle

8 - Seitengewehre

2 - Karabiner 98k

13 - (6) Pist. 08

7 - (4) M.P. 38, 40

6 - (1) le. M.G. 34

1 - le. Gr. w. 36

1 - 5,7 cm Pak

1 - 5 cm Pak 38

1 - le. I.G. 18

4 - (3) DP. 6 x 30

000368

A.O.K. 9

30.8.1942.

Nach trommelartiger Feuervorbereitung Feindangriff bei XXVII. A.K. und auf Ostfront 87. I.D. offenbar in der Absicht, mit 30. Armee den Brückenkopf der 87. I.D. einzudrücken und mit 31. Armee den Durchbruch nach Rahow zu erzwingen. Angriff unter teilweise erheblichen eigenen Verlusten im wesentlichen abgeschlagen. Mit Fortsetzung der Angriffe unter Ausdehnung auf XXXVI. und XXXIX. A.K. ist zu rechnen. Mun.-Verbrauch am 30.8.42 übersteigt noch befohlene Kontingentierung. Besonders angespannt durch die schweren Abwehrkämpfe ist Mun.-Lage bei Langrohrartillerieschützen, die fast völlig erschossen sind. Sofortige Hilfe mit Flugzeugaufklärung erbeten, da Auftreten weiterer zahlreicher Panzer erwartet werden muss. Ausserdem für nächste Absichten beschleunigte Zuführung an le.P.H.-Munition erforderlich, die bei dem Mangel an S. Wgr. und erheblichen Waffenverlusten von entscheidender Bedeutung sind.

Munitionsverschuss

1.000 t geschätzt, davon 730 t Artl.-Mun.
 und zwar: le. P.H. = 460
 S. P.H. = 170

Betriebsstoffverbrauch

297 cbm
 I VS. = 1.750 cbm

Bestände bei der Truppe

Munition

s. Inf.-Mun. 60%
 (bei s. Wgr. nur 20%)
 le. P.H.-Mun. 85%
 S. P.H.-Mun. 80%

Betriebsstoff

1,2 VS. Otto; 1,3 VS. Diesel
 PK.Div.: 2 - 3 VS.

Verpflegung

Mundverpl. 6 TS.
 Futter 4 TR.

Bestände bei der Armee

Mun:

3.574 t, dabei 632 t Artl.-Mun.

Betriebsstoff

742 cbm Otto; 628 cbm Diesel

Verpflegung

3.510 t

Verpflegungsreichweite bei der Armee

Gemüse 4 TS.
 Fleischkons. 13 TS.
 Abendkost 5 TS.
 Fett 7 TS.
 Backmaterial 7 TS.
 Hartfutter u. Futterkons. 4 TR.
 Rohfutter 9 TR.

Wichtige Einzelheiten:

Eisenbahnverkehr nach Olenino bisher ohne Störung. Bhf. Rahow-Süd bei Tage nicht mehr befahrbar.

000369

III. A.K.

10.8.42

Versorgung gesichert.

Munitionsverschuss

33 t

Betriebsstoffverbrauch

16 cbm

1 VS. = 82 cbm

Bestände bei der Gruppe

Munition

s. Inf.-Mun. 85%

10. P.H.-Mun. 100%

s. F.H.-Mun. 96%

Betriebsstoff

1,5 VS. Otto; 1,3 VS. Diesel

Verpflegung

Mundverpf. 4 TS.

Hafer 3 TK.

Bestände beim Korps

Munition

3.705 t, dabei 656 t Inf.-Mun.

Betriebsstoff

155 cbm Otto; 39 cbm Diesel

Verpflegung

1.833 t

Verpflegungsreichweite beim Korps

Gemüse 24 TS.

Fleischkons. 32 TS.

Abendkost 14 TS.

Fett 11 TS.

Bäckmaterial 20 TS.

Hartfutter u.

Fütterkons. 5 TS.

Rauhfutter 1 TS.

Mangellage

8 cbm Hgr.

Pist. Patr. 08

Oberstleutnant i.G.

000370

AUSSENSTELLE Q.K.H./Gen.Qu.
BEFEHLSSTELLE MITTE
QU.1/NT

DEN 24. 8. 1942

BETR.: TRANSPORTLAGE, STAND AM 30. 8. 14.00 UHR

dat. mel. Anordn. 3
- - - - -
Anordn. 4. Januar 16
- - - - -
Anordn. 1. Februar 16
- - - - -
Anordn. 1. März 16
- - - - -
Anordn. 1. April 16

KTB

408.

AN

OKH / GEN. QU. / NT

ZUGART	GRENZ- ÜBER- TRITT	ZWISCHEN REICHSGR. U. MINSK	AUF NORD- STRECKE	ZWISCHEN MINSK U. SMOLENSK	ZWISCHEN MINSK U. GOMEL	OSTWÄRTS ORSCHA	OSTWÄRTS SMOLENSK	OSTWÄRTS GOMEL	OSTW. D. REICHSGR.
M	L.F.H.	1	1	1	1		1		
	S.F.H.	1	2	6			2		
	SONST.	2	1	1	(2)	1	(1)	(2)	(5)
BETR.-ST.	5	3	3	4	1	1	1	1	13
W	MU/ME	1	4	9			1	3	
	MUND	1	3	2			(2)	(1)	
	MEHL	1	1				(1)		
	HAFER			3		1	(1)	2	
	RAUHF.			1					
	MARK.					1			
	FLEISCH								
	VIEH			(1) 3				(1)	
	frucht.				1			1	1
	Ammon. 2.								1
ZUS.	3	8	(1) 18	1	1	1	(4) 5	2	(1) 9
S	LAZ.			2					3
	KFZ.		5	7	1		(1)		(3) 4
	Pz.K.	1	1						
	WUG	1	2	1			(1)		
	U			3	3	2	(1)	1	(1) 2
	T			3	1	1		(1)	
	GERÄT								
	SAMMELZ.								
	Beibl.	1	1	1	1				(2)
	Zusamm.			7					
ZUS.	1	2	9	5	2	1	(6)	1	(4) 5
INSGES.	11	12	24	5	3	2	(1) 16	3	(1) 17

() = SELBST AUFGESTELLTE ZÜGE

000371

ZUR AUSLADUNG BEZU. ZUM UMSCHLAG EINGETROFFEN :

34

ORT	MUN.	BETR.-ST.	VERPFL.	SONSTIGE
Olesino			13354 A9 ✓	
"			13377 A9 ✓	
Novodnjepno				78921 Nov A9 ✓
Sperme	1701748	A9 ✓	13473 A9 ✓	
"			937012 A9 ✓	
"			13273 A9 ✓	
"			837105 A9 ✓	
"			13389 A9 ✓	
Verhulstjevo				416 4542 A9 ✓
"				792607 A9 ✓
Voloska			13257 A9 ✓	907912 A9 ✓
Vladimirovo				416 4547 A9 ✓
Jungor		928086	A9 ✓	
Roslavl			837132 A9 ✓	789486 A9 ✓
"			Mark 411 A9 ✓	
Orel	924540	9,2 ¹⁶ ✓		838196 A9 ✓
"	924567	9,2 ²² ✓		907910 A9 ✓
Zaratsevo			416 Mark 1440 A9 ✓	
Hiraska			13299 A9 ✓	
Orjensk			13250 A9 ✓	
Zvolensk		ENN 0163	A9 ✓	416 71247 A9 ✓
"				416 745 A9 ✓
"				416 205 A9 ✓
Ridnina			1418209 A9 ✓	
Semel				217 1404 A9 ✓
Orjensk		7 0167	A9 ✓	7
Orjensk				217 1403 A9 ✓

U. S. UMSCHLAG

000372

Geheim

Aussenstelle O.K.H./Gen.Qu.
Befehlsstelle Mitte
Qu 1 Nr 6577/42 geh

30.8.42. **KTB** 407.

Bezug: Befehlsstelle Mitte, Qu 1 Nr.6467/42 geh.v.28.8.
Betr.: Bedarfsanmeldung f. Zugpläne im September.

KTB 392.

An

O.K.H./Gen.Qu.

Im Nachgang zum Bezugsschreiben meldet Befehlsstelle Mitte den Inhalt einer fernmündlichen Besprechung mit Gen.d.Trspw. Mitte, Oberst Jasmer.

"Oberst Jasmer teilt mit, dass das bisherige Verfahren, in unmittelbarer Vereinbarung mit Befehlsstelle Mitte soviel Züge in den Spitzenstrecken zu fahren wie es dem Gen.d.Trspw. Mitte möglich ist, durch einen an ihn bindend ergangenen Befehl des Transportchefs nicht mehr durchführbar ist.

Gen.d.Trspw. Mitte ist durch diesen Befehl gehalten, in den Spitzenstrecken nur soviel Züge zu fahren, wie aus dem rückwärtigen Gebiet ankommen. Die theoretische Höchstgrenze dieser Züge beträgt 24, da von den 28 Zugplänen des Grenzübertritts 4 nur bis zu den rückwärtigen Ausladebahnhöfen zur Verfügung stehen. Diese 24 Zugpläne der Spitzenstrecken umfassen sowohl die bis in die Spitzen durchlaufenden Züge wie auch die im Versorgungs-Besirk Mitte zu beladenden Züge. Hinsichtlich der Verteilung auf die Spitzenstrecken ist Gen.d.Trspw. Mitte durch den Befehl des Transportchefs an den feststehenden Zugverteiler gebunden."

Die Folgerungen, die Befehlsstelle Mitte im Bezugsschreiben aus einem etwa entstehenden Mangel an Spitzenzügen gezogen hat, werden hiernach mit aller Schärfe eintreten.

(siehe Anhang 15/42)
Verteiler:
OKH/GenQu
Qu 1
KTB
Entwurf

[Handwritten Signature]
Oberleutnant i.G.

Sch/H

000373

Dienststelle:		Stelle:	
Spruch Nr.	Befördert am 30.8.42	1942	0755 Uhr durch 323
	Aufgenommen am	19	Uhr durch
	Erhalten am	19	Uhr

Fern-
Sunt-
Blint-
Spruch Nr. 3869 von an KRVX für

Bemerkte: **Geheim** KTB 4076

Außenstelle OKH./ Gen.Qu. Befehlsstelle Mitte, Qu.1/W!	te Meldung	Ort	Von	Stunde
	Weggegangen		30.8.	0755
	Angelommen			

An A. O. K. 4
nachr: Vers.-Bezirk Mitte. *mla Brijl*

Gen. fernmdl. Rücksprache Oberstlt. i. G. Heckel -
Oberstlt. Schettler werden am 30.8.42 2 Züge mit
900 to 1e.F.H. 18 von A.O.K.4 in Tschipliajewo ver-
laden und nach Wjasma geleitet.
A.O.K.4 wird gebeten, fernmdl. Abfahrtzeit und
Fahrt-Nr. der Züge an Befehlsstelle Mitte durchzu-
geben.

Befehlsstelle Mitte Gen.Qu./Qu.1/W, Nr. 6562/42 G.

[Handwritten Signature]

Oberstlt. i. G.

000374

Aussenstelle OKH./Gen. Qu.
Befehlsstelle Mitte
Qu 1 Nr. 6629 / 42 geh.

30.8.1942.

Geheim

KTB

405.

Bezug: dortiges Schreiben Nr. 02510/42 geh. v. 26.8.1942.

Betr.: Versorgungslage.

An

Panzer - A.O.K. 2, Qu.

1.) Munition.

Die Entwicklung des Abwehrkampfes hat innerhalb der ganzen Heeresgruppe einen stark erhöhten Munitionsverbrauch, namentlich an le.- und s.F.H.-Munition, gezeitigt. Die von Panzer-A.O.K. 2 als täglicher Munitionsverbrauch aufgeführten Zahlen von 250 t le.F.H. 18, 200 t s.F.H. 18 entsprechen wohl dem bisherigen Verbrauch an Grosskampftagen, jedoch bedingt die Bestands- und Nachschublage eine Einschränkung, vergl. auch Obkdo. der Heeresgruppe Mitte Ia/Ib/Qu. Befehlsstelle Mitte Nr. 919/42 g.Kdos. v. 29.8.1942.

Zusätzlich zu den mit Schreiben der Befehlsstelle Mitte, Qu. 1 Nr. 6413/42 geh. v. 23.8.1942 in Aussicht gestellten Zügen werden dem Panzer - A.O.K. 2 an

le.F.H. 18 bis 2.9.1942 1.350 t
an s. F.H. 18 bis 12.9.1942 2.700 t

zugeführt, bzw. zur Selbstabholung zugewiesen werden. Befehlsstelle Mitte bittet, entsprechend o.a. Verfügung der Heeresgruppe Mitte die Vorräte so zu strecken, dass aussergewöhnlich hoher Verschuss tageweise daraus gedeckt werden kann oder dass die Reichweite dieser Munitionsmengen tunlichst verlängert wird.

2.) Waffen.

Die Menge der Waffen, die die Armee zur Deckung ihrer Fehlbestände und Ausfälle erwarten kann, sind ihr durch Befehlsstelle Mitte, Qu 1, Nr. 6499/42 geh. v. 26.8.1942 mitgeteilt worden. Die Nachschublage erlaubt vorerst nicht, die Fehlbestände der Armee zu decken.

3.) Betriebsstoff.

Befehlsstelle Mitte verschliesst sich keineswegs der Einsicht, dass die Armee s.zt. mit Monatskontingent und Bevorratung Wirbelwind nicht auskommen kann, und hat deshalb zu Lasten des Septber.-Kontingents der Armee Zuweisung eines weiteren B.-Zuges veranlasst. Dieser wird voraussichtlich

000375

- 2 -

im Laufe des 30.9.42 in Brjansk eintreffen.

In Anbetracht der ausserordentlichen gespannten Gesamtlage an Betriebsstoff bittet Befehlsstelle Mitte, auf grosste Einschränkung des Verbrauches, selbst desjenigen für Kampfaufgaben, Bedacht zu sein.



Oberstleutnant i.G.

Verteiler:

sz.-A.O.K. 2 / 9 u.

K. T. B.

000376

Enno

29.8.1942.

Aussenstelle OKH./Gen. Qu.
Befehlsstelle Mitte
Qu 1 Nr. / 42 geh.

Bezug: Dortiges Schreiben Nr. 02510/42 geh. v. 26.8.1942.

Betr.: Versorgungslage.

An

Panzer - A.O.K. 2 / OQu.

1.) Munition.

Die Entwicklung des Abwehrkampfes hat innerhalb der ganzen Heeresgruppe einen stark erhöhten Munitionsverbrauch, namentlich an le.- und s.F.H.-Munition, gezeitigt. Die von Panzer-A.O.K. 2 als täglicher Munitionsverbrauch aufgeführten Zahlen von 250 t le.F.H. 18, 200 t s.F.H. 18 entsprechen wohl dem bisherigen Verbrauch an Grosskampftagen, jedoch bedingt die Bestands- und Nachschublage eine Einschränkung, vergl. auch Obkdo. der Heeresgruppe Mitte Ia/Ib/OQu. Befehlsstelle Mitte Nr. 919/42 g.Kdos. v. 29.8.1942.

Zusätzlich zu den mit Schreiben der Befehlsstelle Mitte, Qu. 1 Nr. 6413/42 geh. v. 23.8.1942 in Aussicht gestellten Zügen werden dem Panzer-A.O.K. 2

an le.F.H. 18 bis 2.9.1942	1.350 t
an s. F.H. 18 bis 12.9.1942	2.700 t

zugeführt, bezw. zur Selbstabholung zugewiesen werden. Befehlsstelle Mitte bittet, entsprechend o.a. Verfügung der Heeresgruppe Mitte die Vorräte so zu strecken, dass aussergewöhnlich hoher Verschuss tageweise daraus gedeckt werden kann oder dass die Reichweite dieser Munitionsmengen tunlichst verlängert wird.

2.) Waffen.

Die Menge der Waffen, die die Armee zur Deckung ihrer Fehlbestände und Ausfälle erwarten kann, sind ihr durch Befehlsstelle Mitte, Qu 1/W Nr. 6499/42 geh. v. 26.8.42 mitgeteilt worden. Laut Entscheidung des Obkdos. der Heeresgruppe Mitte steht die Deckung der Ausfälle bei 2. Panzerarmee hinter A.O.K. 9 und Panzer-A.O.K. 3 in dritter Dringlichkeitsstufe. Hieraus ergibt sich, dass mit einer nur annähernd vollen Deckung der Fehlbestände nicht zu rechnen ist.

3.) Betriebsstoff.

Befehlsstelle Mitte verschliesst sich keineswegs der Einsicht, dass die Armee z.Zt. mit Monatskontingent und Bevorratung Wirbelwind nicht auskommen kann, und hat deshalb zu Lasten des Septber.-Kontingents der Armee Zuweisung eines weiteren B-Zuges veranlasst. Dieser wird voraussichtlich im Laufe des 30.9.42 in Brjansk eintreffen.

000377

- 2 -

In Anbetracht der ausserordentlichen gespannten Gesamtlage an Betriebsstoff bittet Befehlsstelle Mitte, auf grösste Einschränkung des Verbrauches, selbst desjenigen für Kampfaufgaben, bedacht zu sein.

M

000378

Panzerarmeeoberkommando 2
O.Qu.

A.H.Qu., den 26.8.1942

Nr. 02510/42 geh.

Geheim.

Bezug: Aussenstelle OKH/Gen.Qu., Bef.St.Mitte,
Qu 1 Nr. 6413/42 geh. vom 23.8.42.

1 Anlage

Außenstelle OKH/Gen. Qu.	
Befehlsstelle Mitte	
Eingang	Dr.-H. Nr.
28.8.42	6529/42 v.

An

Aussenstelle O.K.H./Gen.Qu.
Befehlsstelle Mitte

Yes KTB
405.

Pz.A.O.K.2 gibt im folgendem einen Überblick über die Lage auf 3 Versorgungsgebieten, bei denen zur Zeit besonders große Schwierigkeiten bestehen und auch bei der Schwere der Kämpfe bis auf weiteres bleiben werden.

1.) M u n i t i o n (l.e.u.s.F.H.):

Es sind nur die zur Zeit am meisten benötigten Mun.-Arten aufgeführt. Hiervon unberührt bleiben die bekannten Arten, an denen bereits ständig Mangel bestand.

Die beiden angeführten Arten wie auch Mörser und 10 X 18 Mun. werden vermehrt benötigt, um einen Ausgleich gegenüber der nach Meldungen der Truppe bestehenden art. Überlegenheit des Russen zu haben und die derzeitig begrenzte Stuka-Unterstützung einigermaßen ersetzen zu können.

Der durchschnittliche tägliche Mun.-Verbrauch beträgt zur Zeit:

250 to l.e.F.H. 18
200 to s.F.H. 18

Somit voraussichtlicher Verbrauch vom 22.8.-10.9.42:

5.000 to l.e.F.H. 18
4.000 to s.F.H. 18

Von der Befehlsstelle Mitte sind vorgesehen:

2.250 to l.e.F.H. 18 für die Zeit v. 22.8.-10.9.
1.350 to s.F.H. 18 für die Zeit v. 22.8.- 5.9.

Hiervon sind bereits eingetroffen:

900 to l.e.F.H. 18

000379

- 2 -

Es bleiben also noch für die Zeit vom 26.8. - 10.9.

1.350 to le.F.H. 18 = täglicher Verschuß von
90 to le.F.H. 18. Es kann schon jetzt vorausgesehen werden,
daß ein tägliches Kontingent von 90 to le.F.H. 18 in keiner
Weise ausreicht.

Es wird daher dringend gebeten, folgenden Mindestbedarf
von Mun. bis 10.9. bereitzustellen:

le.F.H. 18 außer den restlichen 1.350 to noch 2.250 to,
s.F.H. 18 insgesamt 3.600 to.

Diese Zahlen stellen einen Mindestbedarf dar. Ein über-
raschend hoher Verschuß kann hieraus nicht gedeckt werden.

2.) W a f f e n :

Anlage 1 zeigt das Waffenfehl bei Eintritt in die Opera-
tion und die Ausfälle während dieser. Mit der zunehmenden
Ermüdung der an den Brennpunkten eingesetzten Divisionen
ist mit weiterem Ansteigen der Waffenverluste zu rechnen.

Ein Ersatz innerhalb der Armee ist nicht mehr möglich, nach-
dem bereits während der Juli-Abwehrkämpfe auf Grund der da-
maligen schweren Verluste alle in den Versorgungstruppen,
Feldwerkstätten usw. befindlichen Waffen zum Einsatz bei
der unmittelbar fechtenden Truppe herausgezogen waren. Durch
diese Maßnahmen wurde nicht einmal die Deckung der bei den
damaligen Abwehrkämpfen entstandenen Verluste erreicht.
Der ständig wachsende Ausfall und seine Nichtdeckung be-
lasten die Truppe, wie häufig gemeldet wird, erheblich.

3.) B e t r i e b s t o f f :

Der Betriebsstoffverbrauch ist, auch nachdem die Armee
zur Zeit zum größten Teil zur Abwehr übergegangen ist, nicht
geringer geworden, da der bleibende starke Feinddruck an
verschiedenen Stellen der Front ein laufendes Verschieben
von Truppen, zum Teil auf größere Entfernungen, notwendig
macht.

Auch hier macht sich im Verbrauch der vermehrte Einsatz
von Zugmitteln zum Verschieben von Geschützen usw. und
zum laufenden Abschleppen der eigenen und Beute-Panzer, so-
wie der Beute-Geschütze zur sofortigen Instandsetzung sehr
bemerkbar.

Es ist selbstverständlich, daß jede Ausgabe für andere
Zwecke als die der Operation eingestellt ist, selbst auf
Kosten der Ernteeinbringung und der Winterbevorratung.

000380

- 3 -

Es wurde von der Befehlsstelle Mitte zugewiesen:

August-Kontingent 4.250 cbm

Bevorratung Operation "W" rund 5.250 cbm

Gesamtzugewiesung rund 9.500 cbm

Zur Auffüllung an der Operation "W" beteiligten neuzugeführten Divisionen wurden benötigt: 2.000 cbm

Durchschnittsverbrauch ab 11. - 26.8.

täglich 374 cbm = 5.984 cbm

Gesamtverbrauch = 7.984 cbm

Durchschnittsbestand bei der Truppe 0,7, VS

Auslagerung bei der Armee 1.300 cbm

Der derzeitige tägliche Durchschnittsverbrauch beträgt 270 cbm, sodaß bei gleichbleibendem Verbrauch am 1.9. die Armee über keinerlei Bestände mehr verfügen würde.

Da die außerordentlich schwierigen Wegeverhältnisse von den Eisenbahndpunkten Orel als auch Sikejewo, das Vorbringen zur Truppe sehr erschweren, müssen, um den laufenden Verbrauch sicherzustellen, spätestens bis 30.8. mindestens 1.000 cbm an den Eisenbahndpunkten eingetroffen sein.

Zusammenfassend wird betont, daß vor allem nur durch die Stetigkeit des Zulaufs der Versorgungsgüter eine gesicherte Versorgung gewährleistet ist.

Für das Panzerarmeeoberkommando
Der Oberquartiermeister
I.V.

Merkel
Major i. G.

000381

zu Br. B. Nr. 6519 / 42 g.Anlage 1 zu Pa.AOK 2, 2. Qu.
Nr. 02510/42 Beh.Liste über Fehl, Ausfälle u. Zuweisungen in der Zeit
vom 10.8. bis 24.8.42

Waffenart	Fehl v. 10.8.-24.8	eingest. Beute- waffen	Fehl nach Abzug der Beutewaff.	Ausf. v. 10.8. - 24.8.	Fehl ein- schl. Ausf.	Zuw.v. Vers. Bez.
Pistolen 08	16.147	4.581	11.566	193	11.759	-
Karabiner 98 k	18.074	6.358	11.716	469	12.185	338
Karabiner mit Zielfernrohr				18	18	238
M.P. 38/40	3.100	414	2.685	150	2.836	-
...G. 34	2.234	1.403	831	191	1.122	(08/15)
1e.Gr.W. 36	209	121	88	26	114	18
s.Gr.W. 34	147	72	75	25	100	8
3,7 cm Pak	76	-	76	39	115	4
5 cm Pak	145	89	56	8	64	-
7,5 cm Pak	-	-	-	8	-	-
1e.J.G. 18	75	2	73	11	84	-
s.J.G. 33	40	-	40	3	43	1
1e.F.H. 18	5	30	-	5	-	5
s.F.H. 18	31	19	12	3	15	-
10 cm K 18	11	-	11	-	11	-
15 cm K 39	-	41	-	-	-	-
1 cm Mrs. 18	7	8	-	-	-	-
2 cm Flak	9	-	9	5	14	-
8,8 cm Flak	7	-	7	3	10	-
5 cm KwK	19	-	19	1	20	-
7,5 cm KwK	17	-	17	1	18	-

000382

Aussenstelle O.K.H./Gen.Qu.
Befehlsstelle Mitte
Qu 1 Nr. 6560/42 geh

KTB
29.8.42. 404.

Geheim

KT.B

An

O.K.H./Gen.Qu./Qu 1

Tagemeldung für den 29. August 1942.

1.) Allgemeine Versorgungslage.

Durch die lt. Fernschreiben Qu 3/Qu. Nr. I/42 554/42 v. 29.8. von O.K.H./Gen.Qu. zugewiesenen Munitionsmengen wird die Reichweite an le.P.H., sofern die Züge spätestens ab 5.9. beginnend bis zu den Armeen gelangt sind, bis 12.9., an s.P.H., sofern diese Züge ab 12.9. beginnend bei den Armeen eintreffen, bis zum Eintreffen der s.P.H.-Züge aus der September-Zuweisung verlängert. Für le.P.H. fehlt somit die Deckung von 3. - 4.9., die durch Truppenbestände geschaffen werden muss, und die Deckung von 13. - 15.9. Hinsichtlich der Gesamtmenge ist festzustellen, dass für den September-Bedarf an le.P.H. noch 13 Züge, an s.P.H. noch 17 Züge fehlen. Bei dieser Rechnung darf allerdings der Tagesdurchschnittsverbrauch von 1.000 t le.P.H. und 600 t s.P.H. nicht überschritten werden. Die Gefahr, dass die taktische Lage einen höheren Verbrauch notwendig macht, ist nicht von der Hand zu weisen. Andererseits ist von Oberkommando der Heeresgruppe Mitte an die Armeen ein Befehl ergangen, der auf Einschränkung des Munitionsverbrauches hinstellt.

Befehlsstelle Mitte bittet, zur Vermeidung weiterer Spannungen den Zulauf der befohlenen September-Zuweisung zusätzlich der noch fehlenden 13 le.P.H.- und 17 s.P.H.-Züge scharf zu überwachen, damit die erforderlichen Munitionsmengen tatsächlich auf die Zeit 15.9. - 15.10. gleichmässig verteilt eintreffen.

2.) Grostransportraum.

a.) Die einsatzfähige Nutztonnage des Grostransportraumes der Befehlsstelle Mitte beträgt 3.341 t.

b.) Von eigenen Grostransportraum sind 3.025 t eingesetzt.

000383

- 2 -

3.) Änderungen der versorgungsmässigen Unterstellungen.

255. J.D. tritt ab 29.8. versorgungsmässig von Pa.AOK 3 zu AOK 4.

4.) Lagerbestände des Versorgungs-Bezirks Mitte am 29.8., vorn.

Munition 33.917 t, dabei 2969 t le.F.H. und 300 t s.F.H.
Zur Verfügung Befehlsstelle Mitte
(frühere OKH-Sperbestände)
Stand 27.8. vorn. 3.987 t
Zuweisungen 28.8. 614 t
Stand 29.8. vorn. 3.373 t

Betriebsstoff 5.271 ohm (3.697 ohm Otto + 1.374 ohm Diesel)

Vorverlegung 42.775 t

5.) Reichweite der Vorverlegung.

a.) Getreide 20 1/4 T.S.
b.) Fleisch 27 "
c.) Abendbrot 6 1/4 "
d.) Fett 2 3/4 "
e.) Backm., Brot 5 1/4 "
f.) Hartfutter 4 1/4 "
g.) Raufutter 9 3/4 "

7.) Versorgung auf dem Luftwege.

Pa.AOK 2 : 2 Ju 52 mit 150 Schuss 7,5 cm Bgr.Patr.41 f. Pak 41
30 H.G. 34 mit Zubehör und kl. Vorrat
50 H.Pi. mit Zubehör.
Landung Orel.

Dem Versorgungs-Bezirk Mitte wurden von Güstrow nach Smolensk
150 H.Pi. zugeflogen.

8.) Ringetroffene Wab-Füge.

a.) Wab Merk 1428, Fahrtnummer 439 306
b.) Wab T 22410, Fahrtnummer 445 225
c.) Wab T 22415, Fahrtnummer 455 455
d.) Wab U 544, Fahrtnummer 468 138
e.) Wab U 587, Fahrtnummer 468 167

Oberstleutnant i.G.

Sch/H

000384

29. August 1942.

Akt für den Empfänger

Ort und Beginn (Uhrzeit)	von wem gestellt	Anzahl und Typ d. Fg.	Empfänger	Bestimmungsort Ladung / Abwurf in	Ladung	Startzeit Seite	Durchführung nicht ge- streut wurde
1 Smol.-Nord 6.00		1 Ju 52	Pz.AOK 2	Landung: Orel	150 Schuß 7,5 cm Patr. 41 f. Pak 41 = 1,8 t		
2 Smol.-Nord 14.15		1 Ju 52	"	"	30 M.G. 34 mit Zubehör und kl. Vorrat 50 M.P. mit Zubehör	17.00 - 18.00	
3 Güstrow		1 Ju 90	V.B. Mitte	Landung: Smolensk	30 M.G. 34 m. Zubehör u. Vorrat 200 M.P.	14.15	

Ausstellung OKH/C... Ql.
Belehnungstelle Mine

Handwritten signature

Hauptmann

O. U. don

(Unterschrift)

000385

Aussenstelle OKH./Gen. G. 1
Befehlsstelle Mitte / G. 1

KTB

402.

Versorgungslage der Armeen am 29.8.1942.

(Nach den Tagesmeldungen der Armeen).

Panzer - A.K. 2

Allgemeine Versorgungslage gesichert.

Munitionsverbrauch

899 t, davon 100 t s. Inf.-Mun.
335 t le. P.H.-Mun.
224 t s. P.H.-Mun.

Betriebsstoffverbrauch

258 cum
1 V% unverändert.

Bestände bei der Truppe

Munition

s. Inf.-Mun. 82%
le. P.H.-Mun. 69%
s. P.H.-Mun. 67%

Betriebsstoff

0,54 V% Otto; 1,14 V% Diesel

Verpflegung

Mundverpfl. 8 TR.
Hafer 5 TR.
Rauhfutter 1 TR.

Bestände bei der Armee

Munition

7.189 t, dabei 1.090 t Artl.-Mun.
Meldung XXXI. A.K. fehlt!

Betriebsstoff

637 cum Otto; 234 cum Diesel

Verpflegung

4.195 t + Hafer 1.139 t

Verpflegungsreichweite bei der Armee

Getreide 6 TR.
Fleischkons. 11 TR.
Abendkost 10 TR.
Fett 4 TR.
Backmaterial 1 TR.
Hartfutter u.
Futterkons. 3 TR.
Rauhfutter 12 TR.

ausserdem 3 volle TR. Mundverpfl.

Mangellage

Pist.Patr.08
8 ca gr. 34 und 38
Leuchtpatronen

000386

zum Passier - A.O.K. 2

23.10.42

Ausfälle

18 - Pist. 08
 2 - 10.P.H. 18
 8 - M.P.
 3 - 8,6 cm Pak
 1 - Karabiner
 1 - 10.P.G. 18
 14 - 10. 6 x 30
 1 - 5,7 cm Pak
 1 - M.P. (r)

Heute

1 - 15 cm Haubitze
 1 - 12,5 cm Kan.
 3 - 7,62 cm Pak
 1 - 4,5 cm Pak
 2 - 7,62 cm Feldkan.
 3 - 10.M.G. und 14 Trosselin
 2 - M.B.
 1 - 10.Gr.
 4 - Panzerpferde

Bestand an passender Mun.

16.038	Schuss	8. Pa. B. 41	12 Rohre
16.427	"	5 cm Kw.E. 99 1/60	87 "
600	"	7,5 cm Kw.E. 40	13 "
1.644	"	7,5 cm Pak 40	2 "
4.215	"	7,5 cm Pak 41	37 "
4.615	"	7,5 cm Pak 97/38 (r)	62 "
		7,62 cm Pak 36 (r)	65 "
		2 - Minen = 21.011	
		3 - Minen = 7.155	
3.356	"	Stielgran. 41	555 "
20.183	"	5 cm Pak	159 "
13.808	"	7,5 cm Kw.E.	35 "

eingegangene lb-Sätze

Wib 584	Waggon-Nr.	789 270	104 San.-Schiffen
" 3634	"	468 158	27 Waggon Kohle in Orel entladen
	"	788 976	10 " U-Mittel in Brjansk entladen
	"	" 0 527 361	9 " Kochkessel u. Herdplatt.
	"	" 0 927 251	4 " "

000387

A.O.K. 4

29.8.42

Keine besonderen Maßnahmen.
Versorgungslage gesichert.

Munitionsverschuss
Betriebsstoffverbrauch

70 t
88 cbm
1 VS. = 790 cbm

Bestände bei der Truppe

Munition

S. I.R.-Mun. 93%
I. F.H.-Mun. 96%
W. F.H.-Mun. 98%

Betriebsstoff

4 VS. Otto; 4,5 VS. Diesel

Verpflegung

Mundverpfl. 8 TS.
Futter 7 TR.

Bestände bei der Armee

Munition

8.23 t, dabei 1.742 t Artl.-Mun.
Armeesperrbestände: 4.147 t
Ordn.-Reserve: 450 t I. F.H.
500 t S. F.H.
45 t T - Minen.

Betriebsstoff

902 cbm Otto; 271 cbm Diesel

Verpflegung

9.478 t

Verpflegungsreichweite bei
der Armee:

Gemüse 15 4/5 TS.
Fleischkons. 39 1/5 TS.
Abendkost 21 1/4 TS.
Fett 9 2/5 TS.
Bäckmaterial 2 2/5 TS.
Hartfutter u.
Futterkons. 8 TS.
Rohfutter 4 1/4 TS.

Materiallage

Bäckmaterial:

000388

Panzer - A.O.K. 3

29.8.42

Versorgungslage voll gesichert.

Munitionsverschuss

311 t

Betriebsstoffverbrauch

87 cbm

1 VS. = 705 cbm

Bestände bei der Truppe

Munition

s. Inf.-Mun. 82%

1e. P. R.-Mun. 108%

s. P. H.-Mun. 98%

bei 292. l. D.: 25% Ver.

Betriebsstoff

1,5 VS. Otto; 1,4 VS. Diesel

Verpflegung

Mundverpf. 6 TR.

Futter 5 TR.

Bestände bei der Arme

Munition

5.862 t, dabei 1.401 t Artl.-Mun.

Betriebsstoff

1.214 cbm Otto; 254 cbm Diesel

Übersbestände: 464 cbm Otto

72 cbm Diesel

Verpflegung

6.506 t

Verpflegungsreichweite bei der Arme

Gemüse 12 TR.

Fleischkons. 26 TR.

Abwekkost 10 TR.

Fett 4 TR.

Backmaterial 4 TR.

Hartfutter u. 4 TR.

Futterkons. 1 TR.

Rauhfutter 16 TR.

Mangellage

Leuchtpatronen, Pist. Patr. 08

s. Ver.

Substanz f. Egi. anfordert 25.7.,

Spezialung steht noch aus.

Ausfälle

7 - Seitengewehr

6 - Pist. 08

26 - 1e. M.G. 34

5 - 1e. Gr. 36

1 - 7,62 cm Pak 36

Nachmeldung der Ausfälle vom 13. - 25.8.42:

505 - Seitengewehr

17 - Karabiner 98k

29 - Pist. 08

13 - 1e. M.G. 26 (t)

161 - D.P. 6 x 30

1 - Fahrrad

11 - Karabiner 98k

5 - M.P. 38/40

9 - s. M.G. 34

1 - s. Gr. 36

1 - Fahrrad

149 - Karabiner 98k

42 - Pist. 08

32 - M.P. 38/40

1 - s. Gr. (r)

5 - D.P. 10 x 50

000385

A.O.K. 9

29.8.42

Abwehr der auch am 29.8.42 unter Einsatz starker Inf.- und Panzerkräfte bei XXXVI., Ostflügel XXXIX. A.K. und bei Rehew unter Ausdehnung auf Gesamtfront 87. und 251. I.D. geführten Angriffe erforderten unverminderten hohen Mun.-Aufwand. Mit Fortsetzung der Feindangriffe im grossen Stil ist zu rechnen, so dass Mun.-Bedarf weiterhin sehr hoch bleibt. Schnelles Eintreffen der in Aussicht gestellten Mun.-Züge erforderlich.

Munitionsverschuss

1.400 t, davon 900 t Artl.-Mun. und swart

580 t le.F.H.

170 t s. F.H.

90 t s. 10 cm K. 18

Betriebsstoffverbrauch

302 cbm

1 Vs. = 4.750 cbm

Bestände bei der TruppeMunition

s. Inf.-Mun.

65%, davon

42% s. Gr.

bei 6., 87., 206., 251. I.D. unter 20%

le.F.H.-Mun.

75%

s. F.H.-Mun.

80%

bei XXXIX. A.K. 15 cm K. 18 - etwa 10%
Ergänzung darin im Anrollen, Zeitpunkt des Eintreffens noch nicht bekannt!

Betriebsstoff

1,1 Vs. Otto; 1,3 Vs. Diesel

Ps.Div.: 2 - 3 Vs.

Verpflegung

Mundverpil.

6 TS.

Futter

4 TR.

Bestände bei der ArmeeMunition

3.597 t, dabei 705 t Artl.-Mun.

Betriebsstoff

370 cbm Otto; 261 cbm Diesel

weiter sind im Anrollen;

500 cbm Diesel und

250 cbm Betr.stoff.

Verpflegung

3.820 t

Verpflegung reichweite bei der Armee

Gemüse

3 1/2 TR.

Fleischkons.

15 TR.

Abendkost

4 TR.

Fett

5 TR.

Hartfutter u.

3 TR.

Futterkons.

3 1/2 TR.

Rauhfutter

10 TR.

Wichtige Einzelheiten:

Bei der Abwehr der russ. Grossangriffe am 25.8.42 fielen allein bei 6. I.D. an s. Inf.-Einheiten erneut aus:

54 s. le.M.G.

16 - s.M.G.

2 - 10.Gr.

4 - s.Gr.

2 - 10.1.0. 18

2 - 3,7 cm Pak

2 - 4,5 cm Pak (x)

2 - 10.1.0. 18

1 - EFH 12

1 - EFH 12

000390

LIX. A.K.

22.6.42

Versorgung gesichert.

Munitionsverschuss
Betriebsstoffverbrauch

51 t
16 cbm
1 VS. = 82 cbm

Bestände bei der Truppe

Munition

s. Inf.-Mun. 89
le. F.H.-Mun. 115
s. F.H.-Mun. 127

Betriebsstoff

1,5 VS. Otto; 2 VS. Diesel

Verpflegung

Mundverpfl. 5 TS.
Hafer 4 TR.

Bestände beim Korps

Munition

3.750 t, dabei 640 t Art.-Mun.

Betriebsstoff

109 cbm Otto; 40 cbm Diesel

Verpflegung

1.757 t

Verpflegungsreichweite beim Korps

Gemüse 25 TS.
Fleischkons. 32 TS.
Abendkost 14 TS.
Fett 11 TS.
Backmehl 18 TS.
Hartfutter u.
Pütterkons. 5 TR.
Raumfutter 1 TR.

Munitionslage

8 cbm sgr.
Pist.Patr. 88

Ausfälle

1 - s.F.H. 18
1 - 15,2 cm (r)

Sch

Oberstleutnant I.G.

000391

AUSSENSTELLE O.K.H./Gen.Qu.
BEFEHLSSTELLE MITTE
QU. 1/NT

DEN 29.8. 1942

RTB
407

BETR.: TRANSPORTLAGE, STAND AM 29.8. 1942 UHR

AN OKH/GEN. QU./NT

Minsk - Landwehr 6
" - " 2
Landwehr - " 14
" - " 5
" - " 1
" - " 2

ZUGART	GRENZ-ÜBERTRITT	ZWISCHEN REICHSGR. U. MINSK	AUF NORDSTRECKE	ZWISCHEN MINSK U. SMOLENSK	ZWISCHEN MINSK U. GOMEL	OSTWÄRTS ORSCHA	OSTWÄRTS SMOLENSK	OSTWÄRTS GOMEL	OSTW. D. REICHSGR.
L.F.H.			1	2					
S.F.H.	1	2	3	7	1				
SONST.		2					(1)		(1) 16
BETR.-ST	5	6	2	1	1		(2) 3		(2) 12
MU/ME	1	3	12		3		2	1	
MUND		2	2	(2)			(2)	(1)	
MEHL			3		3		(1) 2	1	
HAFER			1						
RAUHF.	1	1	1					1	1
MARK.									
FLEISCH				2	(2)		1	(1)	
VIEH	1	1	1		1				
spirit.									
Munition								1	
ZUS.	1 3	1 7	21	(4) 1	7	-	(3) 7	2 (2) 6	4 (19) 52
LAZ.	1	2		2					
KFZ.	1	8	5	1	1				
Pz.K.									
WUG	1	2	7						
U	1	1	4	4	2	(1) 1	1	1 (1) 2	
T		1	4	1			(1)		
GERÄT							(1)		
SAMMELZ.									
Behl.		1	1		(1)			(2)	
Munition			7						
Pak				1					
Frage				(2)			(2)		
in Behl.							(1)		
Pferde							(1)		
ZUS.	1 3 3	14	7 22	(2) 7	2 (1) 4	(2) 1	(5) 6	1 (3) 4	14 (12) 58
INSGES.	2 12	37	7 53	(16) 14	3 (1) 12	(1) 1	(1) 17	3 (5) 10	12 (24) 135

() = SELBST AUFGESTELLTE ZÜGE

000392

ZUR AUSLADUNG BEZW. ZUM UMSCHLAG EINGETROFFEN :

ORT	MUN.	BETR.-ST.	VERPFL.	SONSTIGE
Lyska Leodka	M 00144 A9		73344 A9	
Largo				928064 Sedl. A9
Mojasna	M 01757 43 A9 P3		75484 Dittler	Mg. 7396 P3
	835557 46574 P3		7363 P3	
			7367 P3	
			7395 P3	
Malachno				927543. Ringberg A9
Schiplayeno			73747 B4	789109 Mg. B4
			7397 "	
			789048 Münd. B4	
Largens	838004 XAM. A9			OT 4263 OT
Poslav			Mark 443 A4	
Orl	M 00075 P2		73372 P2	838304 Pa. Ger. P2
			837092 Orl P2	789270 H. Lichten P2
Pyasne			73638 P2	837577 Ger. Park. b. 2
Jentler. h.	M 05878 A9/P3			72 100 Müll.
"				Log. 626 Orl. 268
"				Kab. 722440 Baumperk
"				Log. 625 Mojasna
"				767 Orl
"				Mg. 7331 Prof. H.
"				Log. 597 Parke
"				Kab. 22475 Baumperk
"				Lament 2. Ger. 2
Suprino				
Wilebo k.			Kab. Mark 4420per	
Wroka				Kab. 2544 St. 1. Mg.
				7587 2. 2. 2. 2. 7
Protissow				Mg. 7381 Kol. H.
Lomel			737018 Orl. 2. 2. 2. 2. 7	Log. 746 Pyasne
			73396 2. 2. 2. 2. 7	
			73527 " "	
Troni. Pory		EXN 773 2-2g.		

U. UMSCHLAG

0 0 0 3 9 3

Geheime Kommandosache!

Oberkommando der Heeresgruppe Mitte
La Nr. 6751/42 G.Kdos.

KTB

H.Qu., 29.8.1942

400

10 Ausfertigungen
3 Ausfertigung

An

- 1.) Gen.Kdo.LIX.A.K.
- 2.) Befh.H.Geb.Mitte

Außenstelle OAH/Gen. Qu.	
Befehlsstelle Mitte	
Zingang	Nr.-B. Nr.
29.8.42	920/42 g/kdos

OKH hat befohlen:

"Die Sabotageakte gegen Eisenbahnstrecken im Bereich der Heeresgruppe Mitte haben ein nicht länger tragbares Absinken der Transportleistungen zur Folge. Es sind daher, außer dem Vergeltungsunternehmen Slawnoje, nunmehr vordringlich vor allen übrigen Unternehmungen zur Bandenbekämpfung folgende Maßnahmen durchzuführen:

- 1.) Verhinderung weiteren Zusuges zu den Banden durch die Lücken bei LIX.A.K.
- 2.) Aktiver Schutz der Bahnlinien:
 - a) Minsk, Bobruisk, Gomsel.
 - b) Minsk, Borissow, Orscha, Smolensk.
 - c) Minaburg, Polosk, Witebsk, Smolensk.
 - d) Orscha, Mogilew, Shlobin.

Für diese beiden Aufgaben sind alle verfügbaren Kräfte scharf zusammenzufassen, wobei eine Entblößung anderer Gebiete vorübergehend in Kauf genommen werden muß. Sie sind mit größtmöglicher Beschleunigung und rücksichtslosem Durchgreifen durchzuführen, besonders gefährdete Gebiete (z.B. Streifen beiderseits der Bahnen) müssen erforderlichenfalls von der männlichen oder sogar gesamten Bevölkerung geräumt werden. Diese ist, in Arbeitskommandos zusammengefaßt, an anderer geeigneter Stelle unter Aufsicht geschlossen einzusetzen.

/el

000394

- 2 -

Eine Wiederaufnahme von Unternehmungen, welche nicht im unmittelbaren Zusammenhang mit diesen Aufgaben stehen, wird erst nach Freiwerden weiterer Kräfte, d.h. nach Eintreffen von Teilen des Ersatzheeres möglich sein."

Dem Gen.Kdo.LIX.A.K. werden für die Durchführung der Aufgabe zugeführt:

SS-Kav.Div.

Jäger-Btl. 5, 6 und 8

{ mit Otdo.H.Gr.Mitte, Ia
Nr. 6757/42 g.Kdos. vom
28.8.42 befohlen,

ferner durch Befh.H.Geb.Mitte bis spätestens 10.9. folgende Kräfte:

1 Rpts.Stab

3 Sich.Bataillone

Zuführung erfolgt in unmittelbarem Einvernehmen zwischen Gen.Kdo.LIX.A.K. und Befh.H.Geb.Mitte.

Gen.Kdo.LIX.A.K. und Befh.H.Geb.Mitte melden der Heeresgruppe bis 30.8., 20.00 Uhr, die auf Grund vorstehenden Befehls des OKH (des Befh.H.Geb.Mitte) beabsichtigten Maßnahmen. Um besonderen Hinweis auf die hierdurch entstehenden Folgen (namentlich ungesicherte Gebiete, Zurückstellung anderer Aufgaben, wie Schutz der Ernte, wichtiger Wirtschaftsbetriebe, der Flößerei usw.) wird gebeten.

Für das Oberkommando der Heeresgruppe
Der Chef des Generalstabes,

Nachrichtlich:

Befehlsstelle Mitte

Wien

000395

Geheim

General des Transportwesens Mitte
III/Off.-III/Betrieb, Nr. 1671/42 Geh.

St.Qu., den 29. August 1942.

Betr.: Betriebslage im Raum Mitte durch
steil ansteigende Zahl der Banden-
anschlüsse und Verschärfung der Lage
an wichtigsten Trasp.-Strassen.

Außenstelle Off/Gen. Qu. Befehlshaber Mitte	
Zugang	Nr. d. Dc.
29.8.42	6556/42

- 1.) Heeres-Gruppe Mitte, Chef, Ia, Ib,
- 2.) Bef.S.G.Mitte,

nachr.: Gen.Qu., Außenstelle Mitte, Smolensk,

Die Gesamtverkehrslage auf Eisenbahnen im Raume
Mitte zwischen Brest und der Front nimmt durch die Banden-
anschlüsse steil ansteigend bedrohliche Ausmasse an.

Auf einem wesentlichen Teil der Strecken ist eine
klare Leistungsminderung die Folge.

Während bisher die Folgen in der Gesamtleistung
für die Front selbst nicht unmittelbar spürbar wurden, weil
der volle und rücksichtslose Einsatz aller Beteiligten immer
wieder einen gewissen Ausgleich herbeiführen konnte, ist
dieses Ziel jetzt nicht mehr erreichbar. Die Gesamtleistungen
sind gesunken und es besteht ohne entscheidende Massnahmen
praktisch keine Möglichkeit mehr, die bisherigen Leistungen
zu halten.

Während für die Aufgaben der Heeresgruppe die be-
sonders wichtigen Truppentransportbewegungen im Sommer bisher
der Lage entsprechend durchgeführt werden konnten, weil sie
im wesentlichen im Raum von Smolensk vorwärts abliefen, hat
sich in den letzten Wochen die Bandenlage im Raum zwischen
Brest und Smolensk erstmalig bei der Zuführung neuer grosser
Verbände in der seit Anfang Mai gerade für solche Lage be-
fürchteten Weise nachteilig ausgewirkt. Auch diese Auswir-
kungen konnten noch in tragbaren Grenzen gehalten werden,
weil es vorübergehend möglich war, den Schwerpunkt auf die
Durchführung dieser Bewegungen zu verlagern.

Anfang September wird im Nachgang eine Karte mit
eingezeichneten Bandenanschlüssen für den Monat August folgen.

000396

- 2 -

Die Karte zeigt, dass das Gesamtstreckennetz im Raum Mitte zwischen Brest und der Front gleichmässig und in weiten Umfange gestört wird.

Die Massierung der Anschläge in Dreieck Nowel - Polozk - Witebsk und in Dreieck Witebsk - Orscha - Smolensk macht diese Strecken zum Kampfgebiet.

Schon hierdurch ist durch die Strecke Orscha - Smolensk ein Teilstück der Hauptlebensader der Heeresgruppe Mitte (Warschau, Brest, Minsk, Orscha, Smolensk, Wjasma) in die Strecken einbezogen, in denen nur noch stossweise Leistungen möglich sind.

In gleich schwerer Weise wird an dieser Hauptstrecke der Streckenabschnitt Borissow - Orscha betroffen. Hier fanden vom 1. - 24. August insgesamt 32 erfolgreiche Anschläge mit zum Teil schwerwiegenden Folgen und langen Unterbrechungen des Betriebes statt. Am 27.8. sind hier die Banden zum offenen Angriff übergegangen, wie er sich aus der Anlage 3 ergibt.

Die aus dieser Lage sich ergebenden Folgerungen sind aus der Anlage 1 und 2 ersichtlich. Zusätzlich musste auf dem Hauptteil aller übrigen Strecken die Leistung herabgesetzt werden. Diesen Anordnungen muss, vorbehaltlich der Beurteilung und Entscheidung durch Chef.d.Trupw., zugestimmt werden. Die Folgen, die sich aus den nächtlichen Anschlägen für den weiteren Betrieb der folgenden 24 oder 48 Stunden ergeben, sind für die Gesamtleistung noch nachteiliger als die jetzt durch die Lage erzwungene Betriebsruhe in den Nachtstunden. Aber auch diese Betriebsruhe ergibt eine Minderung der Leistung, die in den Tagesstunden nur zum Teil aufgeholt werden kann.

Diese Lage und diese Vorgänge werden zur Kenntnis gebracht mit der dringenden Bitte, von dort aus mit allen Mitteln eine Aenderung der Lage herbeizuführen. Chef d.Trupw. (OKH Hauptquartier) ist über die Gesamtlage und alle Einzelsvorgänge einschliesslich der Anlagen unterrichtet.

Die durch die steil aufsteigende Kurve der Anschläge nach Zahl und Umfang für den Gesamtbetrieb im Raum Mitte bestehende Lage muss jetzt ohne Einschränkung

- 3 -

000397

- 3 -

als ernst bezeichnet werden. Die Bedrohung ist umso grösser, als zwischen der Gegenwart und dem Einbruch des Winters doppelt erhöhte Anforderungen an die Eisenbahn gestellt werden. Erheblich über Durchschnitt liegende Anforderungen durch die gegenwärtige Frontlage, deren Auslauf noch nicht zu überschauen ist, treffen sich mit der Notwendigkeit, in den verbleibenden 2 - 3 Monaten die Winter-Bevorratung für den Gesamttraum, insbesondere für die Front einschliesslich Stellungs - Baumaterial, durchzuführen.

000398

Str. B. Nr. 556/42 9. 1.
Abschrift.

Fernschreiben : S S D T M K 3202 27.8.42 1910.

An Gen.d.Trespw.Mitte.

Ab 27.8.42 wird auf der Strecke Borisow - Orscha täglich von 20,30 Uhr bis 04,00 Uhr Betriebsruhe angeordnet.

Züge sind auf den Knotenbahnhöfen Minsk, Borisow und Orscha möglichst so abzulassen, dass Lokausbleibezeiten auf ein Mindestmaß beschränkt werden. Auf Fahrt befindliche Züge sind von 20,30 bis 04,00 Uhr auf einem Bahnhof mit Wasserstation zurückzubehalten. Weiterfahrt des ersten Zuges nach der Betriebsruhe mit 20 km/h.-Strecke ist vor dem ersten Zug in beiden Richtungen durch Wehrmachtsstreife nach Minen und Sprengstellen abzusuchen.

Bfe. Borisow und Orscha-Zentral sorgen für sofortige Verständigung der Unterwegsbahnhöfe.

Zugleitungen überwachen rechtzeitiges Innerschsetzen der Züge und schicken Lok sofort zurück, wenn keine Rückleistungen vorhanden sind.

H B D - Mitte 30 Ozl 2

Esue -Logemann.

F.d.R.d.A.:

Palik,

Oberleutnant.

Palik

000929

Gr. B. Nr. 6522/42 9. 2.

A b s c h r i f t .

Fernschreiben: SSD - HBD Mitte 4896 27.8. 2010 -

An F.E. Sdo.2, Aussenstelle d. Bbv.-Büros Smolensk,
Gen.d. Trspw.

Zur Vorbeugung weiterer Unfälle durch Partisenanschläge wird ab 27.8.42 auf der Strecke Polozk - Witebsk - Smolensk wieder Betriebsruhe während der Dunkelheit von 2000 bis 0400 Uhr angeordnet.

Züge sind auf den Knotenbahnhöfen so abzulassen, dass Ausbleibezeiten der Lok auf Mindestmaß beschränkt werden, auf Fahrt befindliche Züge sind möglichst auf Bahnhöfen mit Wasserstationen zurückzuhalten.

Weiterfahrt des ersten Zuges nach der Betriebsruhe mit besonderer Vorsicht und 20 km/h. Wehrmachtswachen haben vor Abfahrt des ersten Zuges die Streckenabschnitte nach Minen und Sprengstellen abzugehen.

Bfe. Polozk und Witebsk sorgen für rechtzeitige Verständigung der Unterwegsbahnhöfe.

ZU und ZL überwachen rechtzeitiges Inmarschsetzen der Züge und schicken Lok sofort in Leerfahrt zurück, wenn keine Rückleistungen vorhanden sind.

HBD - Mitte , 30 Ozl
Baue Logemann.

F.d.R.d.A.:

Jalich
Oberleutnant.

Hopl

000400

St. B. Nr. 6532/42 g. 3.

Abschrift.

Geheim.

S S D TIK 3216 27.8.42 22.00

Nachr.: General des Transportwesens Mitte.

Am 27.8. gegen 1 Uhr wurde Bahnhof und Dorf Slawoje an der Strecke Borisow - Orscha von mehreren hundert Partisanen angegriffen. Vor Überfall wurden benachbarte Streckenabschnitte Trazilowo - Slawoje und Slawoje - Bobr gesprengt und etwa 500 m Formelgegenstände ungelegt. Bahnhof ist Wasserstation zwischen Borisow und Orscha und war von Wehrmacht bewacht. Sämtliche Bahnhofsbedienstete haben sich tapfer verteidigt. Bahnhofsvorsteher tot, Fahrdienstleiter schwer verletzt, übrige Bedienstete und Wehrmachtswache ohne Schaden. Bahnhofsgebäude und etwa 100 Häuser im Dorf Slawoje abgebrannt. Etwa 200 - 300 angl. deutschfreundliche Russen tot. Beide Wassertürme gesprengt.

Ausserhalb liegendes Pumpwerk ebenfalls gesprengt. Signale zum Teil zerstört. Schlüssel zu Weichenschlüsseln fehlen. Ausserdem Gleise an mehreren Stellen gesprengt und 100 m Schienennägel entfernt. Wasserdurchlass von 2 m Durchmesser zwischen Bobr und Slawoje gesprengt. Im Bahnhof befindlicher Nahgüterzug 8203 ebenfalls gesprengt. Kessel der Lok gesprengt. Russischer Zugschaffner und 10 Ukrainer tot. Bahnhof wird zunächst als Block wieder hergerichtet. Betrieb gegen 16 Uhr eingleisig wieder aufgenommen. Auf Strecke Borisow - Orscha fuhr ausserdem gegen 21.30 Uhr zwischen Borisow und Nowosadie Fnr. 458 479 in km 662.85 auf Mine. Lok entgleist und umgeschlagen. 4 Wagen zertrümmert. 2 weitere Wagen entgleist. Lokführer verletzt. Lok liegt an Böschung, Tender im Nachbargleis. Strecke gegen 10.30 Uhr eingleisig wieder befahrbar. Weiterhin fuhr auf Strecke Borisow-Orscha gegen 20.00 Uhr zwischen Tolotschin und Swidertschin Fnr. 837 290 in km 575.8 auf Mine. Lok entgleist und quer über beide Gleise liegend. 6 Wagen entgleist. Oberbau auf 80 m zerstört. Eingleisiger Betrieb ab 7.30 Uhr.

Die wegen Überfüllung der Bahnhöfe vor einigen Tagen aufgehobene Nachtruhe sofort wieder eingeführt. Ueber Leistungsminderung ergeht besonderer Bericht. Anschläge mit schwersten Folgen haben sich in letzter Zeit in bedrohlicher Weise gemehrt. Bisheriger passiver Wehrmachtschutz völlig unzureichend. Um vorerst aktive Bekämpfung der Banden wird nochmals dringend gebeten.

HED Mitte 30 NSV G/B Mas Unterschrift.

F.d.R.d.A. *Sulich, Depm.*

000401

B. Nr. 532 / 42 4.

Abschrift.

Fernschreiben : SSD TSK 3225 27.8.42 2340

An Gen.d.Trspw. Mitte.

Am 27.8.42 um 1735 Uhr fuhr Z 117 (Fnr. 627 189, Leerlaz.) zwischen Stolpe und Kolossowo (Strecke Baranowicze - Minsk) in km 214 auf eine Mine. Zuglok und Vorspannlok entgleist, umgestürzt und an der Böschung liegend. 1 Vierschser mit allen Achsen entgleist und umgestürzt, 1 weiterer mit einem Drehgestell entgleist. 30 m Gleis zerstört, der liegengebliebene Zug wurde mit MG beschossen. Heimatgleis 2 Std., Frontgleis val. 24 Std. gesperrt.

Die Tagesanschlüge haben sich in letzter Zeit in unerträglichem Maße gehäuft. Kinne auch nur einigermaßen geordnete Betriebsführung ist gänzlich unmöglich. Streckenleistungen sinken täglich.

Der Schutz der Strecken ist bei dem verschärften Bandenterror völlig unzureichend.

Um Vorstellung beim Chef des Transportwesens wegen stärkeren aktiven Schutzes wird gebeten.

HED - Mitte 30 Bbv G/ ELLAS
Gez. G r i m m .

F.d.R.d.L.:

Jalik,

Oberleutnant.

Stp.

000402

Außenstelle OCH/Gen qu
Beauftragte Stelle Mitte qu 1/ST

Geheim

KTB

29. August 1942. 398

Bestandsverzeichn (GSD)

an

O. S. H. / Gen qu / ST

Best. 1 7. "Helm-Abteil" v. 14. - 18.9.1942.

1. T. S. S.

Strecke 403 (4):

- 1 Vieh
- 1 Wib - Wintergerät
(Sperrholzsäcke u. d. d. n)
- 1 Vieh
- 1 Park. gemischt

- Ziel Salsk-Praschibor,
Roth. H. Geb. Nr. 20
- Ziel Salsk-Praschibor, Anschluss-
gleis 48, A. O. E. 566
- Ziel Kholm, A. O. E. 4
- Ziel Kholm, A. O. E. 4

Strecke 404 (9):

- 1 HIN
- 1 HIN
- 1 Hund.
- 1 Vieh
- 2 H. weiter Orscha
- 1 Ma. 1414 MI
- 1 Mas. weiter Orscha
- 1 Wib - Stallbaracken

- Ziel
- Orscha - Post, H.-Lager
- Ziel Dobruisk-Post, H.-Lager
- Ziel Brjansk, Pa. L. E. 2
- Ziel Brjansk, Pa. L. E. 2
- Ziel Orsch, Pa. L. E. 2
- Ziel Orsch, Gr. H. Bau-Inf. 61

Strecke 405 (12):

- 1 Wib - Bekl.
- 3 H. weiter Vitsebsk
- 1 Wib - Stallbaracken
- 1 Wib - Stallbaracken
- 1 Hund.
- 1 Hund.
- 1 Hafer
- 1 Ma. 1415 Ma.
- 1 Buchmaterial
- 1 Mas. weiter Vitsebsk

- Ziel Nowka, Bekl.-Lager
- Ziel Pawlisono, Gr. H. Bau-Inf. 63
- Ziel Wjasma-Inf., Gr. H. Bau-Inf. 72
- Ziel Wjasma-Inf., Pa. L. E. 3
- Ziel Wjasma-Hof, A. O. E. 9
- Ziel Jarosno, A. O. E. 9
- Ziel Wjasma, A. O. E. 9
- Ziel Pietnisch, A. O. E. 4

000403

Strecke 406 (3):

1 H.	Weiter Orscha	
1 Wsch.		Ziel Wjasma, A.O.E. 9
1 Lsg.	Weiter Orscha	

2. 7. 55.

Strecke 405 (5):

1 Hund.		Ziel Smolensk-Orschlager,
		Bez. H. G. H. V. P. I. - Lager
1 V. Silberdraht		Ziel Orscha, HVL Viny
1 Wsch. - Steinkohle		Ziel Wschewl, A.O.E. 4
Rechr.-Bdg 891 Mi.		Ziel Smolensk, Gleis 120,
		Pa.-Park II / Or. H.

Strecke 404 (9):

1 Hk.		Ziel Smolensk-Ort, H. Lager
1 Wsch.		Ziel Brjansk, Pa.A.O.E. 2
1 Hafer		Ziel Brjansk, Pa.A.O.E. 2
1 Hk. 1412 M		Ziel Brjansk, Pa.A.O.E. 2
1 H.	Weiter Orscha	
1 Lsg.	Weiter Orscha	
1 Wsch. 906		Ziel Gorislaw, Central-Lager Ost
1 Wsch. 3005 a/b		Ziel Wjasma-Gorislaw
1 Hund.		Ziel Bobruisk, Amt Ingleise Polnischb.,
		Wsch.-Biv. 103

Strecke 402 (12):

1 Hk.		Ziel Gorynny, H.-Lager
4 H.	Weiter Orscha	
1 Wsch. - Stallbaracken		Ziel Pawlino, Gr.H. Lsg-Ort. 63
1 Wsch. - Stallbaracken		Ziel Wjasma-Ort., Gr.H. Lsg-Ort. 72
1 Hund.		Ziel Tschipijewo, A.O.E. 4
1 Hafer		Ziel Wjasma-Ort., Pa.A.O.E. 3
1 Hafer		Ziel Wjasma-Nord, A.O.E. 2
1 Hafer		Ziel Wjasma, A.O.E. 4
1 G.-Z.	Zing. Lsg. durch V. Orscha	

Strecke 400 (2):

1 H.	Weiter Orscha
2 Lsg.	Weiter Orscha

000404

3. T A G.

Strecke 403 (4):

1 Pl 3

1 Hut 218

1 Heizer

1 Arbeitst.

Weiter Vitbek

Weiter Vitbek

Ziel Smolensk-Franzidor, A.O.R. 606
Gr. 11/Pl

Ziel Smolensk-Franzidor, O.R. Bau-Ent-
62

Strecke 404 (9):

1 Hk

1 Hk

1 Hund.

1 Heizer

2 H.

Weiter Orsch

1 Lab.

Weiter Orsch

1 Hk. 3408

Ziel Orsch-Ent, H.-Lager

Ziel Osipowitschi, H.-Lager

Ziel Brjansk, P.S.A.O.R. 2

Ziel Brjansk, P.S.A.O.R. 2

1 Vie - Stallbaracken

Ziel Minik - Berlin

Ziel Orel, O.R. Bau-Ent. 61

Strecke 402 (18):

1 Hund.

Weiter Vitbek

3 H.

Weiter Vitbek

1 Vie - Stallbaracken

Ziel Wladimirov, O.R. Bau-Ent. 65

1 Vie - Stallbaracken

Ziel Wjassko-Brf., O.R. Bau-Ent. 72

1 Hund.

Ziel Wjassko-Brf., P.S.A.O.R. 3

1 Hund.

Ziel Wjassko-Brf., A.O.R. 2

1 Hund.

Ziel Jaroslaw, A.O.R. 2

1 Heizer

Ziel Ponomirjajew, A.O.R. 4

1 Hund.

Ziel Wjassko, HVL Viktor

1 Lab.

Weiter Vitbek

Strecke 406 (3):

1 H.

Weiter Orsch

1 Lab.

Weiter Orsch

1 Vie

Ziel Wjassko, P.S.A.O.R. 3

000405

- 4 -

4. T A G .

Strecke 4.2 (4):

1 vib - vorpfl. weiter Witebsk	
1 vib - weitergerät (502)	Ziel Sulechsk-Fremdbor, A.O.F. 600
1 Bodenst. weiter Witebsk	
1 vib - vorpfl. weiter Witebsk	

Strecke 4.4 (9):

1 U - Mittel	Ziel Sipatse 1, IYL vom 17
1 HCN	Ziel Brjansk II, A.-Lager
1 Hund.	Ziel Gabel, Bodenst.H. Det. 702
1 Hund.	Ziel Brjansk, P.S.A.O.F. 2
1 Harzer	Ziel Brjansk, P.S.A.O.F. 2
2 H.	weiter Strecke
1 HCN. 1415 Mi.	Ziel Orel, P.S.A.O.F. 2
1 Los.	weiter Strecke

Strecke 4.5 (12):

1 HCN	Ziel Polock, West, U.-Lager
2 H.	weiter Witebsk
1 vib - Stahlbarracken	Ziel Pablinowo, Gr.H. Bau-Det. 63
1 vib - Stahlbarracken	Ziel Wjasma-Gr., Gr.H. Bau-Det. 72
1 Hund.	Ziel Wschupigajeno, A.O.F. 4
1 Harzer	Ziel Wjasma-Nord, A.O.F. 9
1 Bodenst.	Ziel Wjasma-Gr., P.S.A.O.F. 3
1 HCN. 1201 a/b	Ziel Wjasma, "Gr. Douna anland"
2 Los.	weiter Witebsk

Strecke 4.6 (3):

1 H.	weiter Strecke
1 vib	Ziel Wjasma-Nord, A.O.F. 9
1 Hund.	Ziel Pinsk, Wehr. Intern. Wehrhuth., Bodenst. H.V. Det. 764

- 5 -

000406

- 5 -

5. T a g

Strecke 402 (4):

1 H. 102 H1
1 Wlb-Verpfl. Weiter Witebsk
1 Wlb - Steinkohle
1 Wlb-Verpfl. Weiter Witebsk

Ziel Smolensk-Hbf., Gleise 120
Ps.-Park II/ Gr. H.

Ziel Roslawl, A.O.K. 4

Strecke 404 (9):

1 HNW
1 Hund.
1 Vlan
1 Herex
2 H. Weiter Orsowa
1 Mas. Weiter Orsowa
1 Wlb-Stallbaracken

Ziel Smolensk-OST, H.-Lager

Ziel Brjansk, Ps.A.O.K. 2

Ziel Brjansk, Ps.A.O.K. 2

Ziel Brjansk, Ps.A.O.K. 2

1 Wlb - Bekle.

Ziel Orel, Gr.H.Sau-Dst.61

Ziel Gornol-Hof., Bekl.-Lager

Strecke 405 (12):

1 Herex Weiter Witebsk
3 H. Weiter Witebsk
1 Wlb - Stallbaracken
1 Wlb - Stallbaracken
1 Hund.
1 Hund.
1 Herex
1 Hund.
2 Mas. Weiter Witebsk

Ziel Pawlinowo, Gr.H.Sau-Dst.63

Ziel Wjasma-Hof., Gr.H.Sau-Dst.72

Ziel Wjasma-Hof., Ps.A.O.K. 3

Ziel Wjasma-Nord., A.O.K. 9

Ziel Wjasma-Hbf., Ps.A.O.K. 3

Ziel Siatnise, A.O.K. 4

Strecke 405 (3):

1 H. Weiter Orsowa
1 HNW
1 B.

Ziel Wjasma-Nord, Abteilstation

Ziel Krasn, A.O.K. 9

Verteiler:

GMH/Genju/BE (als PS)

Vers.-po. Mitte

0 qu

qu 2

K. T. B.

Beihilfstelle Mitte

qu 1 / HT Nr. 6571 / 42 gsh.

H. [Signature]

000407

Aussenstelle OKH/Gen. Qu.
Befehlsstelle Mitte

29.8.42.

KTB

KTB 392

Aktennotiz.

Bezr.: Verteilung der lt. Schreiben Befehlsstelle Mitte, Qu 1 Nr. 917/42
G.Kdos.v. 28.8. zur Verfügung stehenden Restbestände an le.F.H.-
und s.F.H.-Munition.

le.F.H.

	Zuteilung bis 2.9. Züge	t	Das sind täglich für 6 Tage (28.8. - 2.9.)
Pz.AOK 2	3	1.350	225 t
AOK 4	-	-	-
Pz.AOK 3	3	1.350	225 t
AOK 9	5	2.250	375 t
LIX. A.K.	-	-	-
Das ergibt	11	4.950	
Zur Verfügung	13 mit Rest	6.167	
Reserve		1.217	

s.F.H.

	Zuteilung bis 12.9. Züge	t	Das sind täglich für 16 Tage (28.8.-12.9.)
Pz.AOK 2	6	2.700	rd. 170 t
AOK 4	-	-	- t
Pz.AOK 3	5 1/3	2.400	rd. 150 t
AOK 9	8 2/3	3.900	rd. 245 t
LIX. A.K.	-	-	- t
Das ergibt	20	9.000	
Zur Verfügung		9.770	
Reserve		770	

Verteiler:

OQu - Qu 1 - Qu 1/W - KTB - Vers.Bes. Mitte

Sch/H

000408

Aussenstelle O.K.H./Gen.Qu.
Befehlsstelle Mitte
Qu 1 Nr. 6540/42 geh

Geheim

KTB

28.8.42.

396.

K. T. B.

An

O.K.H./Gen.Qu./Qu 1

Tagesmeldung für den 28. August 1942.

1.) Allgemeine Versorgungslage.

Die Versorgungslage ist unverändert.

Die in der Tagesmeldung für den 27.8. hervorgehobene Spannung hinsichtlich le.P.H.- und s.P.H.-Munition wird durch Sonder-Fernschreiben erläutert.

2.) Grosstransportraum.

a.) Die einsatzfähige Nutztonnage des Grosstransportraums der Befehlsstelle Mitte beträgt 3.302 t.

b.) Vom eigenen Grosstransportraum sind 2.996 t eingesetzt.

4.) Lagerbestände des Versorgungs-Bereichs Mitte am 28.8. vorm.

Munition 34.057 t, dabei 1305 t le.P.H. und 300 t s.P.H.

Betriebsstoff 5.168 ohm (3.830 ohm Otto + 1.338 ohm Diesel)

Verpflegung 42.255 t

5.) Reichweite der Verpflegung.

a.) Gemüse	19	T.S.
b.) Fleisch	27	"
c.) Abendbrot	6 1/4	"
d.) Fett	2 1/4	"
e.) Backmaterial, Brot	4 3/4	"
f.) Hartfutter	4 1/2	"
g.) Raufutter	9 3/4	"

000406

- 2 -

7.) Versorgung auf den Luftwege.

Dem A.O.K. 9 wurden mit 1 Ju 52 von Nordhausen

126 Schuss 7,5 cm Pzgr.Patr.39 f. Kw.K. 40

und mit 8 Ju 52 von Thorn

300 - M.G. 34 - vollständig -

200 - Satz A Zubehör und Vorratsachen

100 Satz A Zubehör und Vorratsachen f. s.M.G. 34

100 - M.G. - Leitern 34

100 - M.G.-Schieleinrichtungen 34

100 - Kartfüller

nach Dugino zugeführt.

Für Versorgungs-Bereich Mitte wurden mit 1 Ju 52 von Schweinfurt nach Molensk

150 Schuss 7,5 cm Pzgr.Patr. 41Y. Pak 41

geflogen.

8.) Ringetroffene Wlb-Küge.

a.) Bekl. 348, Fahrtnummer 494 778

b.) Bekl. 423, Fahrtnummer 435 627/428 526

c.) U 508, Fahrtnummer 468 794

d.) U 536, Fahrtnummer 468 111

e.) U 538, Fahrtnummer 474 469

Oberstleutnant i.G.

Sch/H

3. Aufträge für den 28. August 1942.

Der Leiter

Ort und Anzahl	Art und Typ 1. Flg.	Bestimmungsort Landung, Abwurf	Ladung	gestartet Zeit	nicht ge- startet warum
1 Nordhausen über Smol.	1 Ju 52 AOK. 9	Landung: Dugino	126 Schuß 7,5 cm Patr. 39 für Kw. K. 40	Land: 14.00	
2 Thorn über Smol.	8 Ju 52 -"	-"	300 M.G. 34 vollständig 200 Satz A Zubehör und Vorratssachen 100 Satz A Zubehör und Vorratssachen i. s. M.G. 100 M.G.-Lafetten 100 M.G.-Zielführer 100 Gurttüller	Land: 14-15.00	
3 Schweinfurth	1 Ju 52 V.B. Mitte Smolensk	Landung: Smolensk	150 Schuß 7,5 cm Patr. Patr. 41 f. Pak 41	Land: 16.15	

Aussenstelle OKH/Gen. Qu
Befehlsstelle Mitte

Hauptmann

C. U. f. den

Unterschr. u. Unters.



000411

Aussens-tele OKH./Gen. Qu.
Beifallsstelle Mitte / 511

KTB
394

Versorgungslage der Armeen am 28.8.1942.

(Nach den Tagesmeldungen der Armeen).

Panzer - G.O.K. 2

Allgemeine Versorgungslage gesichert.

Munitionsverschuss

764 t, davon 446 t bei XXXI. A.K.
222 t bei LIII. A.K.
(ohne 134. I.D.)

Betriebsstoffverbrauch

317 cbm
1 Vgr. = 1.559 cbm Otto, 271 cbm Diesel

Bestände bei der Truppe

Munition

s. Inf.-Mun. 85%
s. F.H.-Mun. 80%
s. F.H.-Mun. 71% (ohne 134. I.D.)

Betriebsstoff

0,6 Vgr. Otto; 1,08 Vgr. Diesel

Verpflegung

Munverpf. 8 TR.
Hafer 4 TR.
Rauhfutter 1 TR.

Bestände bei der Armee

Munition

7.812 t, dabei 1.545 t Artl.-Mun.

Betriebsstoff

86, cbm Otto; 279 cbm Diesel

Verpflegung

4.380 t + Hafer 1.200 t

Verpflegungsreichweite bei der Armee

Gemüse 4 TR.
Fleischkons. 10 TR.
Abendkost 6 TR.
Fett 2 TR.
Backmaterial 1 TR.
Hartfutter u.
Putterkons. 5 TR.
Rauhfutter 12 TR.

außerdem 2 volle TR. Munverpf.

Engellage

Pist. Patr. 08
8 cbm Vgr. 34 u. 38
Leuchtpatronen.

000412

zu Panzer - A.O.K. 2

№ 0.1342.

Ausfälle (ohne 134. I.D.)

4 - Karab.
 12 - Pist.
 5 - M.P.
 5 - le. Maß.
 1 - s. G. O.
 1 - s. I. G. 33
 1 - s. G. O. - Laf.
 2 - le. Gr. W. 36
 2 - s. Gr. W. 34
 8 - l. P. 6 x 36
 1 - Dreibein f. M.G.
 2 - le. I. G. 18
 2 - le. F. G. 18
 3 - Leuchtpiet.
 3 - Marschkomp.
 2 - s. G. O. - Zielenrichtungen
 1 - 2 cm Flak
 4 - Laf. le. I. G. 28

Beute

23 - Gewehre
 1 - amerikanisches s. M. G.
 1 - M. P.

Bestand an psbrender. Mun.

16.038	Schuss	s. Ps. B. 41	12 Rohre
20.120	"	5 cm Kw. K. 42 39/L 60	87 "
660	"	7,5 cm Kw. K. 40	13 "
1.471	"	7,5 cm Pak 40	3 "
		7,5 cm Pak 41	36 "
		7,5 cm Pak 97/38 (in IF)	53 "
4.387	"	7,62 cm Pak 36	66 "
		T - Minen =	15.566 Schuss
		S - Minen =	6.674 "
3.361	"	Stielgran. 41	530 Rohre
20.574	"	5 cm Pak	142 "
14.126	"	7,5 cm Kw. K.	36 "

Wib-Züge

Fahrt-Nr. 443 307 31 Wass. Gewehrkons. nach AVL.
 " " 439 309 33 " Wein nach AVL. 573 msk.
 Karatechew.

000413

A.O.F. 4

29.8.1942.

Spähtruppe stellten stärkere Besetzung der vorgeschobenen feindl. Stellung vor linkem Flügel 151. I.D. fest.
Feindl. Marschkolonne (etwa 100 Mann) durch Artl. vor Abschnitt 157. I.D. gesprengt.
Versorgungslage unverändert.

Munitionverschuss

48 t

Betriebsstoffverbrauch

72 cbm

1 VS. 750 cbm

Bestände bei der TruppeMunitionBetriebsstoffVerpflegung

unwesentlich vermindert.

Bestände bei der ArmeeMunitionBetriebsstoffVerpflegung

unwesentlich verändert.

Kohle	2.212 t
Schmelzblei	1.209 t
Platinita	761 t
Potschinok	256 t
XII. A.K.	535 t
XXXIII. A.K.	1.205 t
LVI. P.S.K.	2.020 t
	<hr/>
	9.064

GH.-Reserve:

450 t 16. P.H. 18

300 t 8. P.H. 18

45 t 2 - Minen.

Verpflegungserreichweite bei der Armee

Gemüse	14 2/5 TS.
Fleischkons.	34 2/5 TS.
Abendkost	20 3/5 TS.
Fett	8 4/5 TS.
Bäckmaterial	1 TS.
Härfutter u.	
Futterkons.	8 1/2 TR.
Rauhfutter	4 2/5 TR.

Mangellage

Bäckmaterial

Waffen- und Geräteverluste

1 - Vierlings-M.G.

(Nachmeldung v. 14.8.42 (la-Stl.611))

Wib-ZügeFahrt-Nummer 769 194

117.000	Paar Fingerhandschuhe
15.000	Schlupfjacken f. Radfahrer
10.000	Paar Überhandschuhe
20.000	Paar Überstrümpfe
12.000	Übermantel
20.000	Paar Postenschuhe

000414

SU A.O.K. 4

28.8.42

SU #1b-2050

Fahrt-Nummer 789 157:

195.000 Kopfschützer
15.000 Paar Fuchshandschuhe
25.000 Paar Panzthararschuhe
20.000 Übermantel
24.000 Kollengassen
50.000 Leibbinden!

000415

Panzer - A.O.L. 3

28.8.42

Versorgungslage voll gesichert.Munitionsverschuss

429 t

Betriebsstoffverbrauch

93 cbm

1 VS. = 705 cbm

Bestände bei der TruppeMunition

s. Inf. - Mun. 89%

le. F.H. - Mun. 110%

sp. F.H. - Mun. 96%

bei 292. I.D.: 23% s. Gr.

Betriebsstoff

1,2 VS. Otto; 1,4 VS. Diesel

Verpflegung

Mundverpil. 6 TR.

Putter 4 TR.

Bestände bei der ArmeeMunition

5.808 t, dabei 1.936 t Artl.-Mun.

Betriebsstoff

1.395 cbm Otto; 227 cbm Diesel

Sparbestände: 464 cbm Otto

72 cbm Diesel

Verpflegung

5.538 t

Verpflegungreichweite bei der Armee

Gemüse 12 TR.

Fleischkons. 26 TR.

Abendkost 10 TR.

Fett 5 TR.

Bäckmaterial 4 TR.

Hartfutter u. Putterkons. 1 TR.

Rauhfutter 16 TR.

Mangellage

Leuchtpatronen, Pist. Patr. 08

s. Gr.

Ausfälle

44 - Seitengewehre

95 - Karabiner 98k

38 - Pist. 08

5 - M.F. 36/40

66 - le. M.G. 34

8 - s.M.G. 34

33 - le. Gr. M. 36

8 - s.Gr. M. 34

5 - 9,7 cm Pak

1 - s.F.H. 18 (Kohrkrepierer)

16 - D.F. 6 x 30

250 - Schlitten

3 - Fahrradert

000416

9.0.K. 9

28.8.42

verbreitete Teilangriffe mit Panzern gegen XXXVI. u.K. und Naht
 XXXVI./XXXIX. u.K. Schwerpunkt der Angriffe gegen VI. A.K. nordl.
 Bahw. Eigener Mun.-Verbrauch entsprechend hoch, vor allem an le.F.H.
 und s. 10 cm K. 18-Munition.
 Mit Fortsetzung der Angriffe ist zu rechnen. Mun.-Ergänzung aus Ein-
 gang am 28.8.42 zum grossen Teil noch möglich. Verknappung am 29.8.
 42 nicht ausgeschlossen, da vorerst kein neuer Zugang in Wj. emm.
 Neue Mun.-Lage nach Mitteilung der Befehlsh. Mitte am 30.8.42 zu
 erwarten. Zur Überbrückung werden letzte Armeereserven herangezogen.
 Einrichtung von Verbandsplätzen und Lazaretten erfordert Zuweisung
 von zunächst 10 - 12 Baracken wird hiermit erbeten.

Munitionsverschuss

930 t, davon 700 t Artl.
 besonders hoher Verschuss bei
 VI. A.K. = 9.000 Sch. le.F.H.
 insgesamt; 400 t le.F.H.
 150 t s. F.H.
 88 t s. 10 cm K.
 18.

Betriebsstoffverbrauch

343 cbm
 1 VS. = 1.750 cbm

Bestände bei der Truppe

Munition

s. Inf.-Mun. 60%
 le.F.H.-Mun. 80%
 s. F.H.-Mun. 80%

Betriebsstoff

1,1 VS. Otto; 1,3 VS. Diesel
 bei XXIII. A.K. nur 0,7 VS. Otto,
 Ergänzung unterwegs.
 Ps.Div.; bis 3 VS.

Verpflegung

Mundverpil. 6 TR.
 Futter 3 TR.

Bestände bei der Armee

Munition

4.046 t, dabei 1.044 t Artl.-Mun.

Betriebsstoff

217 cbm Otto; 261 cbm Diesel

Verpflegung:

3.680 t

Verpflegungsreichweite bei
 der Armee

Gemüse	3 1/2 TR.
Fleischkons.	12 TR.
Abendkost	4 TR.
Fett	6 TR.
Backmaterial	6 TR.
Hartfutter u.	
Putterkons.	4 TR.
Rauhfutter	10 TR.

000417

SU A.O.S. 9

25.8.1942.

Wichtige Einzelheiten

Erhebliche eigene Ausfälle an Menschen und Material erfordern für Dauer der Abwehrkampfe grosse Mengen an Munition, vor allem Artl.-Mun. und s. Inf. Tägliche regelmässige Zuführung muss gewährleistet bleiben.

300 M.G. mit Flugzeug eingetroffen. Betr. Stoffverbrauch infolge schlechter Strassenbeschaffenheit höher als erwartet. Freigabe eines 2. S.-Zuges daher bei Sei. St. Mitte erbeten.

000476

LIX. A.K.

28.8.1942.

Versorgung gesichert.MunitionsverschussBetriebsstoffverbrauch

44 t

25 cbm

1 VS. + 82 cbm

Bestände bei der TruppeMunition

s. P.H.-Mun.

80%

10. P.H.-Mun.

100%

s. P.H.-Mun.

118%

Betriebsstoff

1,5 VS. Otto; 2,1 VS. Diesel

Verpflegung

Kunoverpil.

5 TR.

Hafer

4 TR.

Bestände beim KorpsMunition

2.784 t, dabei 705 t Artl.-Mun.

Betriebsstoff

154 cbm Otto; 43 cbm Diesel

Verpflegung

1.685 t

Verpflegungserreichweite beim Korps

Gemüse

20 TR.

Fleischkons.

33 TR.

Abgarkost

10 TR.

Fett

11 TR.

Sackmaterial

26 TR.

Hartfutter u.

Futterkons.

4 TR.

Rauhfutter

1 TR.

Mangellage

8 cm Wg.

Pist. Patr. 08

Ausfälle

1 - Sturmgewehr

Beute

2 - s. P.S. 42 (r)

2 - 10. M.G. (r)

1 - s. M.G. (r)

10 - Gewehre (r)

1 - M.P. (r)

Oberstleutnant I.O.

000415

AUSSENSTELLE OK.H./Gen.Qu.
BEFEHLSSTELLE MITTE
QU.1/NT

Minsk - Smolensk 3
" - Gomel 6
Smolensk - Lwow 75
" - Elmin 3
" - Polotsk 5
Lwow - Minsk 7
Gomel - Orsha 6

DEN 28.8. 1942

BETR.: TRANSPORTLAGE, STAND AM 28.8. 14⁰⁵ UHR

KTB
393.

AN
OKH / GEN. QU. / NT

ZUGART	GRENZ- ÜBER- TRITT	ZWISCHEN REICHSGR. U. MINSK	AUF NORD- STRECKE	ZWISCHEN MINSK U. SMOLENSK	ZWISCHEN MINSK U. GOMEL	OSTWÄRTS ORSCHA	OSTWÄRTS SMOLENSK	OSTWÄRTS GOMEL	OSTW. D. REICHSGR.
M L.F.H. S.F.H. SONST.		2					1		
	1	5	6		1	1			
		2	1	2			(2)		- (2) 25
BETR.-ST.	3	3	1	(1) 2	1	1	(1)	1	- (2) 8
MU/ME	3	3	15		2		1	2	
MUND	1	2	3	(1)	2		(2)	(1)	
MEHL							2		
HAFER	2	2	5		1		1	1	
RAUHF.			1						
MARK.			3					1	
FLEISCH									
VIEH			1	(2)					
<i>sonstige</i>	1				1			1	
<i>sonstige</i>					1				
ZUS.	7 8	7 7	28	(3) 2	7		(2) 6	7 (1) 6	4 (1) 57
LAZ.	1	1	3	3					
KFZ.	8	11	3	2			(1) 2		
Pz.K.		2	2				(1)		
WUG		1	5		1		1	1 (1) 2	
U	1	1	3	5	1		1	1 (1) 2	
Y		1	3	5	1		1	1 (1) 2	
GERÄT							(1)		
SAMMELZ					1		(1)		
<i>Behl.</i>		1	1	1			(1)	(2)	
<i>Pck</i>		1							
<i>sonstige</i>			1						
<i>sonstige</i>					1		(1)		
<i>sonstige</i>							(1)		
ZUS.	7 10	15 9	28 7	(3) 11	1 1		1 (7) 9	7 (3) 4	17 (13) 71
INSGES.	2 22 4	37 10	64 17	(7) 16	3 9		1 1 (12) 19	3 (4) 10	17 (13) 156

() = SELBST AUFGESTELLTE ZÜGE

000420

ZUR AUSLADUNG BEZW. ZUM UMSCHLAG EINGETROFFEN :

ORT	MUN.	BETR.-ST.	VERPFL.	SONSTIGE
Rovodignac			83351 A9	
Šimunovo	7201754 P3 ¹⁰			
Lysona	" " " " 18		83277 A9	Verf. 7392 P3
"	827927 230971 P3		83273 P3	
Voloska			83283 24	Verf. 2 549 24
Čučerovka			83289 24	Verf. 2 549 24
Orel			83403 P2	
Štrindov			83377 P2	
Bojarska	7201720 P2			Verf. 2 585 P2
"				" " 585 P2
Šuševsk		720152 Holz 2:5		838338 Holz 2:5 82 ¹⁴
"				Lag 605 Lysona
"				Verf. 2 585 24 Jan. 82
"				" " 538 " " "
"				" " 536 " " "
"				Lag. 598 Verka
Šuševsk				522402 Grad 24
Verka			83290 24	
Novka				Verf. Behl. 348 Behl. 24
Polje			82787 Holz 40000	
Šuševsk				Verf. Behl. 423 Behl. 24
"				4.799 Aufl.
Verka				Lag 599 Feldg. P6

U - UMSCHLAG

000421

Aussenstelle Gen./Gen. Cu.
Befehlsstelle Mitte
U. 1 Br. Nr. 6483/42.
Sch./Lsg.

Gen. Cu., den 28. August 1942

Geheim!

KTB

392.

weyl. KTB
380!

An

O.E.H. / Gen. Cu.

Befehlsstelle Mitte überreicht in der Anlage eine Bedarfsmeldung an

- I.) Zugpläne für den Grenzübergang im September
- II.) Zugpläne im September, die in den Spitzenstrecken zu fahren sind, unter Verteilung auf die Zielräume.

Die Berechnung des Zugbedarfes berücksichtigt den durch die taktische Lage bedingten, erheblich erhöhten Munitionsbedarf sowie die Erfüllung der Forderungen O.E.H./Gen. Cu. betreffs Lieferung von Winterausrüstung, soweit sie bis 30.9.42 in der Hand der Truppe sein soll.

Die Erfüllung der letzteren Forderung ist abhängig davon, ob eine Zugleistung von täglich 37 1/2 Zügen in den Spitzenstrecken durchführbar ist und ob die Armeen bis zu durchschnittlich 10 Zügen auszuladen imstande sind.

Was die Zugleistung in den Spitzenstrecken anbelangt, so erscheint der Befehlsstelle selbst ihre Forderung ausserordentlich hoch und nach den bisherigen Erfahrungen sowie dem Ergebnis einer Besprechung mit Gen. d. Trupw. Mitte kaum erfüllbar. Die Ausladeleistung, die bei einer Durchschnittsanforderung von bis zu täglich 10 Zügen auf Spitzenforderungen von 12 und mehr Zügen ansteigen kann, ist von der Anzahl und Leistungsfähigkeit der Ausladebahnhöfe sowie der Zahl der einsatzfähigen Arbeitskräfte abhängig. Auch die Erfüllung dieser Leistung erscheint fraglich.

000422

- 2 -

Hieraus folgt, dass voraussichtlich das terminliche Ziel der Winterausrüstung, was insbesondere die rechtzeitige Zustellung der Winterbekleidung und des Kfs.-Substrats anbetrifft, nicht erreicht werden wird. Schuld hieran trägt vor allem der erhöhte Munitionsbedarf, daneben auch die Inanspruchnahme von Zugplänen für Waffen und Kfs.-Trasts, wodurch täglich etwa 402 Zugpläne mehr in Anspruch genommen werden, als es noch im Juli d. J. der Fall war.

h

2 Anlagen.



Oberstleutnant i. G.

Nachrichtlich

- Heeresgruppe Mitte
- Gen. d. Traps. Mitte
- Versorgungsbezirk Mitte
- Q.Qu.
- Qu. 1
- Qu. 1/HT.
- Qu. 2
- K.T.S.

~~_____~~

000423

Anlage 1 zu Befehlsstelle
Mitte ca 1 Hr. 6487/42 10h.
v. 28.8.42.

I. Bedarf an Grenzübertritten in September.
(Berechnet nach augenblicklichem Bedarf)

	<u>Laufende Versorgung</u>	<u>Wib</u>
Munition	155	12
Verpflegung (einschl. Vieh und Marketenderwaren)	324	60
Betriebsstoff	60	4
Bekleidung	2	5
W.u.G.	8	24
Pi.-Gerät	4	3
Baustoffe	18	-
Baracken und Unterkunftgerät	-	67
Kfs.-Zubehör	3	9
Heilmittel	-	22
Sanitätsküche	90	-
Steine	30	-
Sonstige (Kfs., Pferde, Nachr.- San.- und Vet.-Gerät)	70	7
	764	213

Insgesamt : 977 Siege + 30 = 32,5 Zugpläne täglich.

Sch/N

000424

Anlage 2 zu Befehlsstelle
Mitte (u 1 Hr. 2417/42
v. 28.8.42.

II. Zugbedarf in den Spitzenstrecken.

	Zugschl		Zielraum	
	insges.	Brjansk - Orel	Moskau - Tschirpljajewo (über Jelnja)	Wladimirskoje -Vjasma - Sytchevka - Ruhov - Gulnata - Peskino - Volosta
Munition	5 1/2	1/2	1/2	4 1/2
Verpflegung (einschl. Vieh und Marktent- derwaren)	12 3/4	4 1/5	2 2/5	6 1/7
Betriebsstoff	1 3/4	1/2	1/4	1
Bekleidung	2 1/4	1/2	1/2	1 1/4
W. u. G.	1 1/2	3/8	3/8	3/4
Baustoffe	1 1/2	3/8	3/8	3/4
Berackten und Un- terkunftagerät)	3	1	1	1
Kfs.-Zubehör	1/5	.	.	.
Heilmittel	1/5	.	.	.
Sanarettstoffe	3	1	.	2
Zement (aus Ge- gend Vitebsk) und Steine	2	1/2	1/2	1
Sonstige	3 1/2	1	1	1 1/2
	rd 37 1/2	9 7/8	6 7/8	rd. 26

Die Verteilung auf die Strecken kann nur überschlägig sein, da täglich Verschiebungen auf Grund der taktischen Lage und der daraus sich ergebenden Anforderungen eintreten.

Im Hinblick auf täglich einen Zugplan nach Brjansk über Smolensk wird Sch/n gegeben.

000425

Geheime Kommandosache!

KTB

Fernschreibenvon Okdo.H.Gr.Mitte
an A.O.K.4

28.8.42

Uhr

Außenstelle 344 Gen. Qu. Befehlsstelle Mitte	
Eingang	St.-B. Nr.
28.8.42	915/42 g.D.

Ausfertigungen

3. Ausfertigung

Betr.: Feldbahnbau.

Der Bau der Feldbahn im Bereich des A.O.K.4 macht nach mir vorliegenden Meldungen so auffallend bescheidene Fortschritte, daß ich zweifeln muß, ob die Inbetriebnahme der ganzen Strecke bis zum Eintritt der Schlammperiode möglich ist. Ich bitte, mit allem Nachdruck dafür zu sorgen, daß dieses Ziel sicher erreicht wird, und mir monatlich zweimal, erstmals am 1.9., zu melden,

welche Kräfte für den Bau eingesetzt sind,
welcher Baufortschritt erzielt wurde,
wie weit und in welchem Umfang die Bahn zur
laufenden Versorgung ausgenützt wird.

gez. von Kluge

Ia/Ib Nr. 1494/42 g.Kdos.

Verteiler:

A.O.K.4	1. Ausfertigung
Gen.d.Trsp.Mitte	2. "
Bef.Stelle Mitte	3. "
Entwurf bei Ib	4. "



Geheime Kommandosache

HTB
390

Außenstelle OKH./Gen.Qu.
Befehlsstelle Mitte,
Qu. 1 / V.

, den 28. August 1942.

Er.B.Nr. 1... 918.../42 G.Edos.

5. Ausfertigungen.

Betr. 1 Mun.-Anforderung Nr. 15 (Sept.)

3. Ausfertigung

Besugl Außenstelle OKH./Gen.Qu, Vers. Bez. Mitte,
Abt. Mun., Nr. 624/42 G.Edos. v. 15.8.42.

1-Enloys

2 a HTB 443

An

O. K. H. / Gen. Qu.

Anliegend wird eine Ergänzung zur Mun.-Anforderung
des Versorgungsbezirktes Mitte (s. Vorg.) vorgelegt.

Für die Anforderung September gelten die Zahlen
der Anlage; nicht aufgeführte Mun.-Arten gelten gemäß
Vorgang.

Oberstlt. i. G.

000427

Zu KTB/390e

Anlage zu Befehlstelle Mitte
zu 1 Nr. 918/42 g.Kdos.v.28.8.42

12	X.E. Pist.Patr. 08
20	" 3,7 cm Gr.Patr. 40
20	" 5 cm W.Gr. 36
120	" 8 cm W.Gr. 34
150	" 7,5 cm J.Gr. 18 u. 38
10	" 7,5 cm Pa.Gr. Patr. 39 f. 7,5 cm Pak 40
16	" 7,5 cm Pa.Gr. Patr. 41 f. 7,5 cm Pak 41
58	" 7,5 cm Gr. Hl. 41 f. 7,5 cm Pak 97/38
23	" 7,62 cm Pa.Gr.Patr. 39 rot f. 7,62 cm Pak
35	" 7,5 cm Sprgr.Patr.f.7,5 cm Pak 40
53	" 7,5 cm Sprgr.Patr.f.7,5 cm Pak 41
184	" 7,5 cm Sprgr.Patr.f.7,5 cm Pak 97/38
75	" 7,62 cm Sprgr.Patr.f.7,62 cm Pak
8	" 5 cm Pa.Gr.Patr.40 f. 5 cm Kw.K.L/42
10	" 5 cm Pa.Gr.Patr.40 f. 5 cm Kw.K. L/60
30	" 5 cm Sprgr.Patr.f. Kw.K. L/42
16	" 5 cm Sprgr.Patr.f. Kw.K. L/60
15	" 7,5 cm Gr.Patr.38 Hl.f.Kw.K.
36	" 7,5 cm Gr.Patr.34 Kw.K.
10	" 7,5 cm Gr.Patr.38 Hl. f.Kw.K. 40
23	" 7,5 cm Gr.Patr.34 f.Kw.K. 40
320	" s.J.G. 33
2.250	" 1e.F.H. 18 An., DZ, Nb. u. 10 cm Gr. 39 Hl.
180	" s.10 cm K.18 AZ, DZ.
6	" s. 10 cm K.18 u. 10 cm Gr. 39 rot
150	" 15 cm K. 18 (90/10)
90	" 15 cm K. 39 AZ, DZ (80/20)
1.200	" s.F.H. 18 AZ, DZ
10	" s.F.H. 18 Nb.
270	" 21 cm Mrs. 18 AZ, DZ
10	" Leuchtpatronen
60	" Rauchzeichen, Signalpatronen rot u. grün.

Den Werten liegen, besonders eindeutig bei 1e.F.H. und s.F.H. Verschusszahlen an Kampftagen zu Grunde und wurden nach Angaben der Kampfarnen errechnet.

Diese Anforderung ist als Ergänzung der Anforderung v. 15.8.42 des Versorgungs-Besirke Mitte zu betrachten.

MM/1

000428

Geheime Kommandosache

KTB
390.
28. Aug. 1942.

Aussenstelle O.K.H./Gen.Qu.

Befehlsstelle Mitte

Qu 1 Nr. 917 / 42 G. Kdos.5 Ausfertigungen.4. Ausfertigung.Betr.: Munitionslage, hier le.P.H. und s.P.H.

An

O.K.H./Gen.Qu.

Befehlsstelle Mitte gibt im Nachstehenden nähere Ausführungen und Berechnungen für die von ihr seit der Besprechung des Oberquartiermeisters bei O.K.H./Gen.Qu. (17., 12.8.) mehrfach gemeldeten Spannungen der Munitionslage der Heeresgruppe Mitte, insbesondere der hauptsächlichsten Munitionsarten le.P.H. und s.P.H. Die Berechnungen begreifen unter Stichtag vom 27.8. sämtliche mit le.P.H. und s.P.H. beladenen Munitionszüge ein, die die Reichweite der betreffenden Munitionsarten beeinflussen und ausnahmslos die Restbestände, die aus den Heeres-Munitionslagern des Versorgungs-Bezirks Mitte sowie aus den der Befehlsstelle Mitte freigegebenen ehemaligen OKH-Sperrbeständen aller Armeen herauszuholen sind.

le.P.H.

Rollende Züge, die die Grenze überschritten haben 2.250 t

Restbestände in den H.M.L. 3.467 t^{+))}

Ehemalige OKH-Sperrbestände (bei AOK 4) 450 t

6.167 t

Täglicher Verbrauch innerhalb der Heeresgruppe Mitte 1.000 t, somit Reichweite 6 Tage, das ist gerechnet ab 28.8. bis zum 2.9.42. Für die Tage vom 3. - 7.9. ist keine Deckung an le.P.H.-Munition vorhanden.

Die 5 nächsten, in Anrollen befindlichen le.P.H.-Züge treffen in der Zeit von 7. - 10.9. ein und decken den Bedarf für weitere reichlich 2 Tage. Sodann tritt wiederum eine Pause

Ann. +) = Davon 2.082 t für Verladung vorgesehen, daher in Tagesmeldung für den 28.8. bereits abgebucht.

000426

- 2 -

in Zulauf bis etwa 15.9. ein, wo laut Munitionszuweisung September die ersten le.F.H.-Züge bis zu den Armeen gelangt sein können. Die Zahl der zu Beginn der zweiten Monatshälfte eintreffenden le.F.H.-Züge (in der ersten Monatshälfte ist aus der September-Zuweisung kein einziger le.F.H.-Zug bei den Armeen zu erwarten) beträgt nur etwa 4, während die Masse der le.F.H.-Züge erst Ende September / Anfang Oktober bei den Armeen eintreffen wird.

Insgesamt bringt die Munitionszuweisung September für Heeresgruppe Mitte 40 le.F.H.-Züge = 18.000 t, während der Bedarf 30.000 t = 67 le.F.H.-Züge beträgt.

S.F.H.

Rollende Züge, die die Grenze überschritten haben	5.355 t
Restbestände in den H.M.L.	315 t
Ehemalige OKH-Sperrbestände (bei AOK 4)	500 t
Nachschub-Sammel-Gebiet	3.600 t
	<hr/>
	9.770 t

Täglicher Verbrauch 600 t, somit Reichweite 16 Tage, d.h. vom 28.8. bis 12.9.42.

Die Munitionszuweisung September bringt auch für s.F.H. die ersten Züge mit Transportbereitschaft vom 6.9.; also ist deren Eintreffen erst am 16.9. zu erwarten. Auch hier trifft die Masse der Züge erst im letzten September-Drittel bzw. Anfang Oktober bei den Armeen ein. Somit ist auch für diese Munition in der Zeit vom 13. - 15. 9. keinerlei Deckung, zu Beginn des letzten Monats-Drittels nur ungenügende Deckung vorhanden.

Insgesamt bringt die Munitionszuweisung September für Heeresgruppe Mitte rund 20 s.F.H.-Züge = rd. 9.000 t s.F.H., während der Bedarf 18.000 t = 40 Züge beträgt.

Befehlsstelle Mitte darf nochmals betonen, dass sämtliche Munition, die für die Bedarfsdeckung in Frage kommt, in vorstehender Rechnung aufgeführt ist; nicht einbezogen sind die Be-

000430

- 3 -

stände bei der Truppe und in den Armeelagern, deren Heran-
ziehung zum Überbrücken von Lücken ausserordentlich bedenk-
lich erscheint. Die Befehlsstelle bittet durch Sondermass-
nahmen in der Zuführung von le.P.H.- und s.P.H.-Munition das
Entstehen einer akuten Krise zu verhindern.

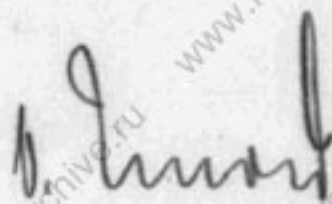

Oberstleutnant i.G.

Verteiler:

O.K.H./Gen.Qu. (als Fernschreiben voraus)	1. Ausfertigung
Heeresgruppe Mitte, I a	2. "
Versorgungs-Bezirk Mitte	3. "
K. T. B.	4. "
Entwurf	5. "

Sch/n



Aussenstelle GKH/Gen.Qu.
 Befehlsstelle Mitte
 Qu. 1 / K Dr. B. Nr. / 42.
 W./Ls.

G.U., den 28. August 1932

Handwritten: 9/1/W
 KTB
 389.
 1/1/24/1

Derzeitige Lage an le. und s.P.H. 18 Munition.

Von der Augustzuweisung sind noch nicht bei den Armeen eingetroffen:

s.P.H. 18

19 Mun.-Züge

davon haben die Grenze

- a.) bereits überschritten und werden voraussichtlich bis 1.9. bei den Armeen eintreffen 10 Mun.-Züge
- b.) voraussichtlich überschreiten die Grenze bis 29.8. 5 Mun.-Züge
- c.) am 1.9. werden voraussichtlich die Grenze überschreiten 2 Mun.-Züge
- d.) in der Zeit vom 31.8. - 1.9. wird die Grenze überschritten 1 Mun.-Zug
(muss in c.) eingegliedert werden)
- e.) in der Heimat sind somit noch 1 Mun.-Zug

Handwritten: Anl. 1

Später als am 2.9. werden 4 Mun.-Züge (c,d,e) bei der Armee eintreffen. Damit die voraussichtlich am 29.8. die Grenze überschreitenden Züge (Ziffer 4) noch vor dem 2.9. eintreffen, wird gebeten, diese schnellstens abzurufen.

le.P.H.

Noch nicht bei den Armeen eingetroffen 10 Mun.-Züge

- a.) die Grenze haben überschritten 5 Mun.-Züge
- b.) bis 2.9. werden die Grenze überschreiten 2 Mun.-Züge
- c.) in der Heimat sind somit noch 3 Mun.-Züge

Handwritten: Anl. 2

000432

- 2 -

Später als am 2.9. werden 5 Mun.-Züge (Ziffer b und o) bei der Truppe sein. Jedoch müssen auch diese Züge unbedingt früher abgerufen werden.

000433

Auf. 1

Am 2.9.42 haben die Armeen voraussichtlich erhalten: = Ist

S.P.H.

A.O.K. 9	Pa.-A.O.K. 2	Pa.-A.O.K. 3	LIZ. A.K.	A.O.K. 4
Soll: 2 850 to	1 350 to	1 950 to	300 to	450 to
Ist: 2 700 to	1 350 to	1 950 to	---	---
- 150 to	+ - 0	+ - 0	- 300 to	- 450 to

An Zügen ist noch zu erwarten: 1 800 to
(Ziffer c, d, e)

Derzeitige Lagerbestände 315 to

O.K.H. Sperrbestände 500 to (bei A.O.K. 4)

2 615 to

Bei Zugrundelegung von 600 to Verschuss ^{by}würden die Bestände längstens bis 6.9.42 den Verschuss decken können.

000434

Aul. 2

Am 2.9.42 haben die Armeen voraussichtlich erhalten: Ist

1e. P.H.

A.O.K. 9	Pz.-A.O.K. 2	Pz.-A.O.K. 3	LIX. A.K.	A.O.K. 4
Soll: 3 615 to	2 250 to	2 535 to	450 to	450 to
Ist: 3 812 to	3 150 to	2 985 to	---	450 to
+ 197 to	+ 900 to	+ 450 to	- 450 to	+ - 0

An Zügen ist noch zu erwarten: 2 250 to
 derseitige Lagerbestände 2 117 to
 O.K.H. Sperrbestände 393,8 to (bei LIX. A.K.)
 450,0 to (bei A.O.K. 4)

5 210,8 to

Bei Zugrundelegung von 800 to Verschuss würden die Bestände längstens bis 8.9.42 den Verschuss decken können.

000435

Aussenstelle O.K.H./Gen.Qu.
Befehlsstelle Mitte
Nr. 6516/42 gelt

Geheim

KTB
27.8.42. 388

K.T.B.

An

O.K.H./Gen.Qu./Qu. 1

Tagemeldung für den 27. August 1942.

1.) Allgemeine Versorgungslage.

Die Versorgungslage ist unverändert.

In der mit Tagemeldung vom 23.8. überreichten Munitionsplanung hat Befehlsstelle Mitte zum Ausdruck gebracht, dass sie mit den im Versorgungs-Besirk Mitte befindlichen und auf dem Nachschubwege zufließenden Mengen an le.F.H. bis zum 10.9., an s.F.H. bis zum 5.9. auszukommen hofft. Der Verschuss der letzten Tage bei Pz.AOK 2, Pz.AOK 3 und AOK 9 hat gezeigt, dass H.M.L.-Bestände und Zulauf voraussichtlich bis 5.9. aufgebraucht sein werden. Sie weist deshalb mit aller Dringlichkeit daraufhin, dass der Anschluss hinsichtlich weiteren Munitionsnachschubs durch O.K.H./Gen.Qu. sichergestellt werden muss. Eine Überbrückung auf Kosten der Truppenbestände erscheint bedenklich.

2.) Grosstransportraum.

a.) Die einsatzfähige Nutztonnage des Grosstransportraums der Befehlsstelle beträgt 3.098 t.

b.) Von eigenen Grosstransportraum sind 2.739 t eingesetzt.

4.) Lagerbestände des Versorgungs-Besirks Mitte am 27.8., vorn.

Munition 34.447 t, dabei 1.385 t le.F.H. und 300 t s.F.H.

Zur Verfügung Befehlsstelle Mitte
(frühere OKH-Sperrbestände)

Stand 26.8. vorn. 4.082 t

Zuweisungen 26.8. 95 t

Stand 27.8. vorn. 3.987 t

Betriebsstoff 5.275 obm (3974 obm Otto + 1301 obm Diesel)

Verpflegung 42.796 t

000436

- 2 -

5.) Reichweite der Verpflegung.

a.) Gemüse	19	T.S.
b.) Fleisch	27	"
c.) Abendbrot	6 1/4	"
d.) Fett	2 1/4	"
e.) Backm., Brot	4 3/4	"
f.) Hartfutter	5	"
g.) Rohfutter	9 3/4	"

8.) Eingetroffene Wfb-Züge.

a.) Wfb T 22406, Fahrtnummer 465 286
b.) Wfb V 3636, Fahrtnummer 458 482
c.) Wfb U 554, Fahrtnummer 414 712
d.) Wfb U 545, Fahrtnummer 465 245
e.) Wfb U 546, Fahrtnummer 443 291

J.A.

[Handwritten signature]

Oberstleutnant

Sch/S

000437

KTB

387

Aussenstelle OKH./Gen. St.
Befehlsstelle Mitte / Ru 1

Versorgungslage der Armeen am 27.8.1942.

(Nach den Tagesmeldungen der Armeen).

Panzer - A.O.K. 2

Allgemeine Versorgungslage gesichert.

Munitionsvorschuss 771 t, davon 548 t bei Ldl. A.K.
und 221 t bei SdL. A.K.

Betriebsstoffverbrauch 218 cbm,
175. = 1.359 cbm Otto;
72 cbm Diesel

Bestände bei der Truppe

Munition
70% s. Inf.-Mun.
75% s. Pz.-Mun.
72% s. Art.-Mun.

Betriebsstoff 0,67 tB. Otto; 1,12 tB. Diesel

Verpflegung
Mundverpfl. 8 TS.
Hafer 3 TR.
Rohrutter 1 TR.

Bestände bei der Armee

Munition 7.843 t, dabei 1.158 t Artl.-Mun.

Betriebsstoff 599 cbm Otto; 319 cbm Diesel

Verpflegung 4.425 t + Hafer 1.564 t

Verpflegungsreichweite bei
der Armee

Gemüse 4 TS.
Fleischkons. 10 TS.
Abendkost 7 TS.
Fett 2 TS.
Backwaren 1 TS.
Hartbrot u.
Pulverkons. 4 TR.
Rohrutter 14 TR.

ausserdem 3 volle TS. Mundverpflegung!

Mangellage

Pist. Patr. 08
8 cm Vgr. 34 und 38
Leuchtpatronen!

000438

SU FANSEI - A.O.R. 2

27.8.1942.

Ausrüstung

9 - Ziel Fernrohrkarabiner
 10 - M.Pi.
 75 - 10. H.G. 34
 16 - 8. H.G. 34
 19 - 3,7 cm Pak
 2 - 5 cm Pak
 23 - 10. G.
 9 - 8. G.
 1 - 7,62 cm 10. F.K.
 10 - 10. I.G.
 2 - 8. I.G.
 2 - 7,5 cm Pak 97/38
 2 - 7,62 cm Pak 36
 3 - 10. F.H. 18
 3 - 8. F.H. 18
 4 - Schiffsbecher.

Beute

10 - 10. H.G.
 5 - 8. H.G.
 5 - H.G.-Läufe
 5 - Ps.B. (14 mm)
 120 - Gewehre, (davon 30 deutsch)
 30 - Ausrüstungen für je 1 Mann
 1 - M.Pi.
 2 - 10. H.G.
 3 - 4,5 cm Pak
 1 - 7,5 cm Pak

Bestand an psbrochder. Mun.

16.038	Schuss	8. Ps.B.	12 Rohre
16.505	"	5 cm Kw.K. 1/60	85
720	"	7,5 cm Kw.K. 40	15 "
1.289	"	7,5 cm Pak 40	3 "
3.951	"	7,5 cm Pak 41	36 "
4.439	"	7,5 cm Pak 97/38	53 "
		7,62 cm Pak 36	66 "
		T - Minen =	20.675
		S - Minen =	10.380
3.363	Schuss	Stielgran. 41	534 "
20.918	"	5 cm Pak	141 "
14.346	"	7,5 cm Kw.K.	39 "

Wib-Züge

546 - 45 291 = RAD.-Baracken, zur Weiterleitung nach Hidra.

000436

A.O.K. 4

27.08.42

Lebhaftes fdl. Artl.-Störungsfeuer schweren Kalibers auf Bf. Sanos-
naja.
Versorgungslage unverändert.

Munitionsverschuss

67 t

Betriebsstoffverbrauch

87 cbm, 4 VS. = 790 cbm

Bestände bei der TruppeMunition

s. Artl.-Mun. 95%
le. F.H.-Mun. 91%
s. F.H.-Mun. 98%

Betriebsstoff

4,1 VS. Otto; 2,5 VS. Diesel

Verpflegung

Rundverpf. 8 2/3 TR.
Futter 5 2/3 TR.

Bestände bei der ArmeMunition

7.854 t, dabei 1.582 t Artl.-Mun.
Armesperrbestände: 4.200 t
OKH.-Reserve: 450 t le. F.H.
500 t s. F.H.
30 t T - Minen

Betriebsstoff

1.033 cbm Otto; 291 cbm Diesel

Verpflegung

9.716 t

Verpflegungsreichweite bei
der Arme:

Gemüse 15 1/3 TR.
Fleischkons. 35 TR.
Abendkost 21 TR.
Fett 9 TR.
Bachmaterial 1 2/5 TR.
Hartfutter u.
Futterkons. 8 1/2 TR.
Rauhfutter 3 3/4 TR.

Wagnellage

Bachmaterial

Ausfülle

1 - 3,7 cm Pak (Artl. Treffer)
1 - le. F.H. 18 (Felder ausbruch)

Wib-Züge

Wib. Unterker. Nr. 503
Fahrt-Nr. 448 224
Gerät für 60 Baracken!

000440

Panzer - A.O. 2

27.8.42

Versorgungslage voll gesichert.

Munitionsverschuss

504 t

Betriebsstoffverbrauch

105 cbm, 1 VS. = 705 cbm

Bestände bei der TruppeMunition

s. Inf.-Mun. 82%

s. F.H.-Mun. 104%

s. F.H.-Mun. 91%

bei 292. I.D.: 25% s. Gr.

Betriebsstoff

1,2 VS. Otto; 1,3 VS. Diesel

Verpflegung

Munaverpf. 7 TR.

Futter 4 TR.

Bestände bei der ArmeeMunition

5.259 t, dabei 1.693 t Artl.-Mun.

Betriebsstoff

1.450 cbm Otto; 186 cbm Diesel

Sperrestände: 464 cbm Otto

72 " Diesel

Verpflegung

5.211 t

Verpflegungsreichweite bei der Armee

Getreide 13 TR.

Fleischkons. 26 TR.

Abendkost 10 TR.

Fett 5 TR.

Backmaterial 9 TR.

Hartfutter u.

Futterkons. 9 TR.

Rauhfutter 16 TR.

Mangellage

Leuchtpatronen

Dist. Patr. 08, s. Gr.

Backmaterial, Hartfutter!

Süßstoff für Kgl.

Letzter Eingang Backmaterial 21.8.42

" " Hartfutter 27.8.42

sofort verbraucht.

Süßstoff für Kgl. am 29.7. ange-

fordert. Zuweisung steht noch aus.

Ausrüstung

2 - M.P. 38/40

4 le. B.G. 34

3 - le. Gr. W.

2 s. M.G. 34

1 - 3,7 cm Pak

1 M.K. 7,5 cm

7,5 cm M.K. (Langrohr)

1 21 cm M. Lafette

8 - handelsübliche Schlitten

112 Panzerschlitten!

000441

A.O.K. 9

27.8.1942.

Nur feindliche Teilangriffe während des Tages und dementsprechend geringer Mun.-Verbrauch. Mit Wiederaufnahme der Grossangriffe ist nach wie vor zu rechnen.
Erster Zug auf ungespurter Strecke Rahew - Glenino traf 4.30 Uhr in Mentschalowo ein.

Munitionsverbrauch

830 t, davon 666 Art.-Mun., darunter 385 t le. P.H. 160 t s. P.H.

Betriebsstoffverbrauch

375 cbm, 1 VS. = 1.770 cbm

Bestände bei der TruppeMunition

s. Inf.-Mun. 65%
le. P.H.-Mun. 95%
s. P.H.-Mun. 90%

Betriebsstoff

1,0 VS. Otto; 1,2 VS. Diesel
Pa.Div.: 2 bis 3 VS.

Verpflegung

Mundverpfl. 6 TS.
Futter 3 TR.

Bestände bei der ArmeeMunition

4.217 t, dabei 1.292 t Art.-Mun.

Betriebsstoff

278 cbm Otto; 216 cbm Diesel

Verpflegung

4.910 t

Verpflegungsreichweite bei der Armee:

Gemüse	3 1/2 TS.
Fleischkons.	12 TS.
Abendkost	4 TS.
Fett	6 TS.
Bekkmaterial	7 TS.
Hartfutter u.	
Futterkons.	4 TR.
Rauhfutter	10 TR.

000442

LIX. A.K.

27.8.1942.

Versorgung gesichert.

Munitionsverschuss

55 t

Betriebsstoffverbrauch

22 cbm, 1 VS. 82 cbm

Bestände bei der Truppe

Munition

s. Inf.-Mun. 91%

1. Inf.-Mun. 117%

s. P. Inf.-Mun. 107%

Betriebsstoff

1,6 VS. Otto; 2,2 VS. Diesel

Verpflegung

Mundverpf. 6 TR.

Harer 5 TR.

Bestände beim Korps

Munition

3.765 t, dabei 611 t artl.-Mun.

Betriebsstoff

205 cbm Otto; 45 cbm Diesel

Verpflegung

1.707 t

Verpflegungsreichweite beim Korps

Gemüse 20 TR.

Fleischkons. 33 TR.

Abendkost 10 TR.

Fett 11 TR.

Bachmaterial 19 TR.

Hartfutter u.

Futterkons. 4 TR.

Rauhfutter 2 TR.

Mangellage

8 cm Wgr.

Pist. Patr. 08

Ausfälle

1 - 19. M.G.

S. Jansch

Oberstleutnant i.G.

000443

AUSSENSTELLE O.K.H./Gen.Qu.
BEFEHLSSTELLE MITTE
QU.1/NT

DEN 27.8. 1942

BETR.: TRANSPORTLAGE, STAND AM 27.8. 1400 UHR

KTB

386.

AN

OKH / GEN. QU. / NT

ZUGART	GRENZ- ÜBER- TRITT	ZWISCHEN REICHSGR. U. MINSK	AUF NORD- STRECKE	ZWISCHEN MINSK U. SMOLENSK	ZWISCHEN MINSK U. GOMEL	OSTWÄRTS ORSCHA	OSTWÄRTS SMOLENSK	OSTWÄRTS GOMEL	OSTW. D. REICHSGR.
M L.F.H. S.F.H. SONST.	1	2					1		
	2	2	4	1	1		1		
	3	3	(7)				(2)		- (3) 22
BETR.-ST.	3	2	2	1	1	1	(1)	1	- (7) 5
W MU/ME MUND MEHL HAFER RAUHF. MARK. FLEISCH VIEH Veh Münster	2	3	20						3
	1	3	3						(1)
			2						
	1	2	5						2
			7						
			7						
			3					1	1
					(1)				
					1	1			1
									1
ZUS.	4	8	7 35	(7) 1	1		1	2 (1) 8	4 (2) 53
U LAZ. KFZ. Pz.K. WUG U T GERÄT SAMMELZ. e Zusatz Pohl Zusatz Zusatz	1	2	3	2					
	2	5	4	1					
	7	4	7						
			8	7	1	2		7	7 (1) 2
	7	2	4		2				(1)
			7						
	1	7		7					
	7	7	9						
	7	7	4		(7) 7	7			(5) (1)
ZUS.	5 3	17 11	37 1	(7) 8	3	3	1	7 (4) 5	2 (2) 12 (5) 66
INSGES.	15 3	39 23	(7) 73	2 (7) 10	4	4	2 -	7 (7) 10	4 (1) 10 6 (7) 146

() = SELBST AUFGESTELLTE ZÜGE

000444

ZUR AUSLADUNG BEZU. ZUM UMSCHLAG EINGETROFFEN

ORT	MUN.	BETR.-ST.	VERPFL.	SONSTIGE
Vonino			73366 A9	
Sylschewka			788677 Mühl. A9	2. J. 509/10 A9
Immanow	838105 P3	78		422 402/06 2. J. 78
Bojagrow				827 544 Bojagrow P3
Woluska			73102 A4	
Wiscia	837142 P3		843577 Mühl. A20A	712 287 P3
"	789165 A9	74	837078 " A9	
"	238002 A9	77		
Prokhor				799265 Prokhor A4
Wiel		923972 P2 2x1	Mühl. 474 P2	Feldbahn 26a P2
"			73367 P2	Mühl. 2 584 P2
"			837557 Mühl. P2	
Bojagrow				Wiscia 554 A20 796
"				" " 545 " A20
"				" " 546 "
Lawlewo	M. 01707 Mühl.		8473636 Mühl.	202 332 Wiscia
"				Mühl. 221416 Bojagrow
Immanow				7 221495 Wiscia
Woluska			73368 Mühl. A	
Wiscia			73384 Wiscia	

D - UMSCHLAG

Aussenstelle OKH/Gen. Qu.
Befehlsstelle Mitte

27.8.. 20.45

Anruf Oberst Dahme.

- 1.) Er hat die Wegeverhältnisse von Wladimirskoje ab besichtigt. Zur Zeit Fahrgeschwindigkeit 10 km., das ist aber günstig, dank dem schönen Wetter. Knüppeldamm im Wald fast fertig, wird bis Sonntag fertig. Die Anschlussstücke in der nächsten Woche, mit dem lt. Pi. Offz. hat Oberst Dahme gesprochen. Ein Versorgungsgang Wladimirskoje - Olj-enino und zurück braucht 2 Tage, als für 250 to. tägl. Nutzlast sind 500 to. Transportraum einzusetzen. Da die Bahnlinie wiederholt unterbrochen, also nicht viel angefahren, einige von den Div. direkt abgeholt, anders dort gelagert wird, bisher keine Schwierigkeiten.
- 2.) Pferdelage in dortiger Gegend ganz schlecht, Partisanen haben alles weggetrieben, auch Quartiermeister XXIII, AK kann nichts stellen. Truppe hat selber wenig Pferde, Berechnung wird aber durchgeführt.
- 3.) Oberst Dahme fährt morgen wieder nach Wjasma, will auch zu Pz. AOK 3 und zum Arme-Nachschubführer AOK 9 .

Lisch.

KTB
385

000446

Oberkommando des Heeres
Gen St d H/ Gen Qu
St. I/Qu I/HT/IVa I, 2
Fr. I/35160/42 Joh.

Befehlsstelle OGH/GenQu/2. Befehlsstelle Mitte	
Einsatz	Be.-B. Nr.
27.8.42	6504/42 z.

Betr.: Verpflegungsnachschub L.Gr.Mitte.

Durch OGH/GenQu wird z.Zt. geprüft, inwieweit der Verpflegungsbedarf der H.Gr.Mitte für die Versorgung und Bevorratung aus dem Reichskommissariat Ukraine gedeckt werden kann bzw. aus der Heimat zugeführt werden muss. Der Aufbringungs- und Ausführungsplan wird bis 10. September 1942 beantragt werden können. Bis zu diesem Zeitpunkt wird folgender neuer Anforderungs- und Nachschubweg befohlen:

I.) Verpflegungsanforderung:

Bef.Stelle Mitte richtet ab sofort alle Anforderungen auf Zufuhr von Verpflegung an O Qu Dnjepr. Anforderungsmessung der Menge und Zeitpunkt der Anforderung vereinbart O Qu Dnjepr unmittelbar mit Bef.Stelle Mitte.

O Qu Dnjepr entscheidet, welche Züge aus dem Reichskommissariat Ukraine zugeführt werden (Lager-V.-Züge), und welche aus der Heimat nachgeschoben werden müssen (Heimat-V.-Züge). Die Heimat-Verf. fordert O Qu Dnjepr bei OGH/GenQu/IVa und Stdt. bei Chef H.Rkt und BdE/V. d. V. III 4 Wochen vor voraussichtlichen Grenzübergang der Züge an.

Die Heimat-V.-Züge erhalten Nr. der Zugnummerengruppe 3001-4000, die Lager-V.-Züge laufende Nr. mit der Zusatzbezeichnung "L" (s.B. Ver. 11).

Sobald Ausgangsort und Zeitpunkt der Bef. feststehen, gliedern O Qu Dnjepr die Lager-V.-Züge und OGH/GenQu/IVa die Heimat-V.-Züge mit diesen Nummern in die Transportprogramme ein. Für die Zuführung von Fr.-Waren gilt bisherige Regelung.

II.) Zugprogramme:

Die Zugprogramme sind von Bef.Stelle Mitte 15 vor Grenzübergang des ersten Zuges jeden Zugbildungs

000447

- 2 -

an OGR/GenQu/NT, und stltd. an O Qu Dnjepr vorzulegen.
O Qu Dnjepr meldet bis zum 14. Tage vor Grenzübergang
des ersten Zuges an OGR/GenQu/NT, welche Züge im Reichs-
Kommissariat Ukraine beladen worden mit Angabe der Auf-
kommensorte und Zugbezeichnung.

Züge mit Aufkommensorten ostw. Kiew sind im Zugprogramm
so zu verteilen, dass täglich nicht mehr als 2, und davon
je 1 Richtung Brjansk und Witebsk bzw. Smolensk einge-
setzt werden.

Art der Beladung der Heimat-V-Züge, ihr Aufkommensort,
Beladende Dienststelle, Zielbahnhof, Tag des Grenzüber-
ganges und Streckenbezeichnung sowie Fahrtnummer der
Heimat-V-Züge werden O Qu Dnjepr und Bef.St.Mitte von
OGR/GenQu/NT fernschr. mitgeteilt.

III. Überleitung:

Zur Überleitung auf den neuen Anforderungsweg übergehend
Bef.Stelle Mitte an O Qu Dnjepr sofort eine Übersicht
der angeforderten V-Züge, die noch nicht in die u. t.
angemeldeten Zugprogramme aufgenommen sind, nach Auf-
stellung und Absendung der Übersicht sind Anforderungen
von Bef.Stelle Mitte nur noch an O Qu Dnjepr zu richten.

Versandliste:

Bef.Stelle Mitte

O Qu Dnjepr

Ch.Kdo. d.H.Gr.Mitte

Ukrain.Bfh.Ukraine

Chef Transportwesen

Chef H.Rüst und M. - V. / Ag V III

Gen Qu OGR/NT I

1

IVa (IV)

IVa (III)

IVa (I) (Schwarz)

mit Nebenabdruck
für die Intendanten

000448

Aussenstelle O.K.H./Gen.Qu.
Befehlsstelle Mitte
Qu 1 Nr. 6493/42 geh

Geheim

KTB
353
26.8.42.

K.T.B.

An

O.K.H./Gen.Qu./Qu 1

Tagesmeldung für den 26. August 1942.

1.) Allgemeine Versorgungslage.

Die Versorgungslage ist unverändert.

2.) Grosstransportraum.

a.) Die einsatzfähige Nutztonnage des Grosstransportraums der Befehlsstelle Mitte beträgt 3.077 t.

b.) Von eigenen Grosstransportraum sind 2.863 t eingesetzt.

4.) Lagerbestände des Versorgungs-Besirke Mitte am 26.8., vorm.

Munition 35.404 t, dabei 1.480 t le.P.H. und 300 t s.P.H.

Zur Verfügung Befehlsstelle Mitte
(ehemalige OKM-Sperrbestände)

Stand 25.8. vorm. 4.190 t

Zuweisungen 25.8. 108 t

Stand 26.8. vorm. 4.082 t

Betriebsstoff 5.079 cbm (3.813 cbm Otto + 1.266 cbm Diesel)

Verpflegung 43.306 t

5.) Reichweite der Verpflegung.

a.) Gemüse 19 1/4 T.S.

b.) Fleisch 27 1/4 "

c.) Abendbrot 6 1/4 "

d.) Fett 2 1/2 "

e.) Backm., Brot 5 "

f.) Hartfutter 5 "

g.) Raufutter 9 3/4 "

8.) Eingetroffene Wib-Züge.

a.) Wib V 3626, Fahrtnummer 422 255

b.) Wib U 595, Fahrtnummer 488 362

Oberleutnant i.O.

000446

Aussens. Stie OKH./Gen. u.
Befehlsstelle Mitte / 301

KTB

382

Versorgungslage der Armeen am 26.8.1942.

(Nach den Tagesmeldungen der Armeen).

Panzer - A.O.K. 2

Allgemeine Versorgungslage gesichert.

Munitionsverschuss 725 t, davon 365 t bei III. A.K.
Betriebsstoffverbrauch 387 cbm; 1 VS. = 1.359 cbm Otto,
271 cbm Diesel

Bestände bei der Truppe

Munition
s. Inf.-Mun. 82%
s. P.H.-Mun. 79%
s. P.H.-Mun. 84%

Betriebsstoff 0,67 VS. Otto; 1,11 VS. Diesel

Verpflegung
Mundverpil. 9 TS.
Hafer 4 TR.
Rauhfutter 1 TR.

Bestände bei der Armee

Munition 7.517 t, dabei 1.361 t Artl.-Mun.

Betriebsstoff 1.094 cbm Otto; 334 cbm Diesel

Verpflegung 3.658 t + Hafer 1.481 t

bei den Mun.-Beständen fehlt Meldung des
XXXI. A.K.

Verpflegungsreichweite bei
der Armee

Gemüse 4 TS.
Fleischkons. 10 VS.
Abendkost 7 TS.
Fett 2 TS.
Bockmaterial 1 TS.
Hartfutter u.
Futterkons. 6 TR.
Rauhfutter 14 TR.

außerdem 3 volle TS. Mundverpflegung!

Mangellage

Pist.Patr.08
8 cbm Wgr. 34 und 36
Leuchtpatronen
s.F.H.

000450

50 Panzer - A.O.K. 2

20.8.42

Ausfuhr

11 - Pist. 08
 51 - Karabiner
 9 - le.M.G. 34
 5 - M.P.
 2 - Leuchtpistolen
 1 - s.G. 34
 1 - 3,7 cm Pak
 1 - 4,5 cm Pak (r)
 4 - le.P.H. 18
 1 - 7,5 cm Pak 41
 1 - Rohr f. le.P.H. 18
 78 - Gasmasken

neute

180 - Gewafre
 1 - s.G.
 3 - M.P.
 58 - Gasmasken
 1 - le.M.G.
 3 - Kampfwagen (abgeschossen)

Bestand an psbrodler, Mun.

16.038	Schuss	s.Ps.B. 41	12 Rohre
20.268	"	5 cm Kw.K. 39 1/60	85 "
720	"	7,5 cm Kw.K. 40	13 "
		7,5 cm Pak 40	3 "
1.239	"	7,5 cm Pak 41	36 "
4.100	"	7,5 cm Pak 97/38 (r)	52 "
4.543	"	7,62 cm Pak 36 (r)	65 "
	T	- Minen = 25.247	
	S	- Minen = 10.399	
3.363	Schuss	Stielgran. 41	542 "
21.240	"	5 cm Pak	142 "
14.921	"	7,5 cm Kw.K.	37 "

Wib-Züge

Wib V 3634/5561 = 38 Waggon Semlikonserven
 Brjansk
 Wib 545/55245 = 39 Waggon RAD-Mannschafts-
 Baracken, Brjansk.

900451

A.O.K. 4

26.5.1942.

Ausser Abwurf von 20 Bomben auf KGL. 131. I. keine besonderen Ereignisse.

Versorgungslage wie am Vortage.
Verpflegungsbestände erhöht.

Munitionsverschuss

56 t

Betriebsstoffverbrauch

79 tcm, 1 VS. = 790 gcm

Bestände bei der Gruppe

Munition

Betriebsstoff

Verpflegung

unwesentlich verändert.

Bestände bei der Armee

Munition

Betriebsstoff

Verpflegung

unwesentlich verändert.

OKH.-Reserve: 450 t 1e.F.H. 18
500 t s. F.H. 18
50 t T - Minen

Verpflegungsreichweite bei der Armee

Gemüse	17	TS.
Fleischkons.	35 2/3	TS.
Abendkost	21 1/2	TS.
Fett	10 1/4	TS.
Bäckmaterial	2	TS.
Hartfutter u.		
Futterkons.	8	TS.
Rauhfutter	4	TS.

Manvillage

Bäckmaterial!

Ausfälle

2 Flak 38 (Rohrarspringer)
bei Fla.Batl. 611

000452

Panzer - A.O.E. 3

26.8.42

Versorgungslage voll gesichert.

Munitionsverschuss 610 t
Betriebsstoffverbrauch 129 cbm, 1^{er} - 709 cbm

Bestände bei der Truppe

Munition
 s. Inf.-Mun. 77%
 le. P.H.-Mun. 102%
 a. P.H.-Mun. 100%
 292. I.D.: 26% s. Gr.

Betriebsstoff 1,4 VS. Otto; 1,3 VS. Diesel

Verpflegung
 Mundverpf. 8 TR.
 Futter 3 TR.
 bei K. A. E. nur 1,2 TR.

Bestände bei der Armee

Munition 5.725 t, dabei 2.163 t Artl.-Mun.

Betriebsstoff 1.084 cbm Otto; 166 cbm Diesel

Verpflegung 7.160 t

Armee-Betriebsstoff-Sperrbestände:

464 cbm Otto
 72 cbm Diesel

Verpflegungsreichweite bei der Armee

Gemüse 14 TR.
 Fleischkons. 26 TR.
 Abendkost 12 TR.
 Fett 6 TR.
 Backmaterial 5 TR.
 Hartfutter u.
 Futterkons. 1 TR.
 Rohfutter 16 TR.

Mangellage

Leuchtpatronen
 Pist. Patr. 08
 s. Gr.

durch Ausfall der Zufuhren von Backmaterial und Hartfutter hat sich die Mangellage wesentlich verschärft.

Ausfälle

5 - Seitengewehre	4 - Karabiner 98k
3 - Selbstladegew. (r)	10 - Pist. 08
2 - M.P. 38/40	31 - le.M.G. 34
7 - s.M.G. 34	1 - M.G.-Lafette
65 - (34) s.M.G. 257 (f)	3 - le.Gr.W. 36
2 - s.Gr. W. 34	4 - 3,7 cm Pak
1 - 5 cm Pak 38	1 - 7,5 cm Pak 41
26 - D.F. 6 x 30	2 - D.F. 10 x 50
12 - Fahrräder	3 - HF. 1
	10 - Panjewagen!

Wichtige Einzelheiten:

Fahrt-Nr. 746 432 = 45 Wagen mit
 317 Sperrholsselten und 317 Zeltlöser!

000453

A.O.E. 9

26.8.42

Nach tagsüber verhältnismässig geringeren Kampfhandlungen griff der Feind gegen Abend den 26.8. nach kurzer, aber sehr starker Artl.-Vorbereitung bei XXXVI. und XXVII. A.E. an. Lebhafter, über Versorgungsvkehr hinausgehender Zugverkehr, vor allem Richtung Dubrow und Bewegungen nach N. Rahew lassen nach Beendigung der Bereitstellung und Munitionierung Grossangriff erwarten. Am 26.8.42 erreichte Munitionierung erreichte dafür ausreichend.

Bombenabwurf auf AML. Sytschewka am 26.8. abends ohne Wirkung. Umspurung der Strecke Rahew - Olenino beendet. Strecke Vladimirskoje - Olenino erstmalig von Kolonnen befahren. Für einen Arbeitsgang auf dieser 100 km langen Strasse bei trockenem Wetter hin und zurück 2 Tage erforderlich. Weitere 18 Pak Bfl. am 26.8. eingetroffen und je zur Hälfte auf XXVII. und XXXIX. A.E. verteilt.

Munitionsverschuss
Betriebsstoffverbrauch

940 t, davon 720 t Artl.-Mun.
168 cbm
1 VS. = 1.500 cbm; ab 27.8.42:
1.770 cbm

Bestände bei der TruppeMunition

s. Inf.-Mun. 60%
le. F.H.-Mun. 80%
s. F.H.-Mun. 75%

Betriebsstoff

1,6 VS. Otto; 1,4 VS. Diesel
Ps. Div.: 2,3 bis 3,0 VS.

Verpflegung

Mundverpfl. 6 TS.
Futter 3 TR.

Bestände bei der ArmeeMunition

4.054 t, dabei 1.198 t Artl.-Mun.

Betriebsstoff

325 cbm Otto; 243 cbm Diesel

Verpflegung

3.440 t

Verpflegungsreichweite bei der Armee

Gemüse 4 TS.
Fleischkons. 13 TS.
Abendkost 4 TS.
Bakmaterial 7 TS.
Fett 6 TS.
Hartfutter u.
Futterkons. 4 TS.
Rauhfutter 10 TR.

Wichtige Einzelheiten

Strecke Durowo - Vladimirskoje gesprengt. Nähere Meldung folgt!

000454

LIX. A.K.

26.8.42

Versorgung gesichert.

Munitionsverschuss
Betriebsstoffverbrauch

68 t
12 cbm, 1 VS. = 82 cbm

Bestände bei der Truppe

Munition

s. Inf.-Mun. 92%
10. F.H.-Mun. 112%
s. F.H.-Mun. 110%

Betriebsstoff

1,5 VS. Otto; 2,1 VS. Diesel

Verpflegung

Mundverpfl. 4 TR.
Haar 3 TR.

Bestände beim Korps

Munition

3.506 t, dabei 507 t Artl.-Mun.

Betriebsstoff

173 cbm Otto; 39 cbm Diesel

Verpflegung

1.809 t

Verpflegungsreichweite bei der Armeegruppe

Gemüse 22 TR.
Fleischkons. 35 TR.
Abendkost 12 TR.
Fett 10 TR.
Baukmaterial 20 TR.
Hartfutter u. Futterkons. 5 TR.
Rauhfutter 2 TR.

Mangellage

8 cm Wgr.
Pist. Patk. 08

Ausfälle

2 - M.F.
9 - Pist. 08
2 - 10. M.G. 34
2 - s. M.G. 34
2 - 10. Gr.W.
2 - s. Gr.W.

[Handwritten Signature]

Oberstleutnant i.G.

000455

AUSSENSTELLE OK.H./Gen.Qu.
BEFEHLSSTELLE MITTE
QU.1/NT

DEN 26. 8. 1942

BETR.: TRANSPORTLAGE, STAND AM 26. 8. 14. 00 UHR

AN

OKH / GEN. QU. / NT

KTB

381.

ZUGART	RENZ- ÜBER- TRITT	ZWISCHEN REICHSGR. U. MINSK	AUF NORD- STRECKE	ZWISCHEN MINSK U. SMOLENSK	ZWISCHEN MINSK U. GOMEL	OSTWÄRTS ORSCHA	OSTWÄRTS SMOLENSK	OSTWÄRTS GOMEL	OSTW. D. REICHSGR.	
M	L.F.H.	1	1		1					
	S.F.H.	6	6	3	3					
	SONST.			(1)	(1)	1	1	(3)	(1)	
BETR.-ST.	1	1	1	1	1	1	(1)	(1)	(6) 20	
W	MU/ME		1	1		2	1	3		
	MUND		3	3		(1)	(1)	(1)		
	MEHL			2						
	HAFER		1	5		1		1		
	RAUHF.			2						
	MARK.		1	3		1	1		1	
	FLEISCH									
	VIEH				(1)			(1)		
	Feld			1						
	sonst.-K.					1	1		1 2	
	ZUS.	1	5	1 37	(1) 2	5	(1)	(2) 3	1 (1) 9	4 (5) 68
	U	LAZ.	2	3	4					
KFZ.		1	4	4						
Pz.K.					1			1		
WUG		1 3	1 8	1				1		
U				9 9	1 1	2 2	1 1		5 5	
T		1 2	1 2	1 4	2 3				1	
GERÄT										
SAMMELZ.			1		1					
Zement		1		10						
Brot		1 1	2 2	2 2						
Stroh								1		
Fen.-holz								(1)		
Rumpfen							(1)			
ZUS.	3 10	4 11	13 34	3 6	2 2	1 1	(2) 5	5 6	15 (3) 74	
INSGES.	3 17	4 22	14 (1) 76	2 (2) 12	4 7	(1) 2	(3) 12	6 (3) 16	31 (14) 157	

() = SELBST AUFGESTELLTE ZÜGE

000456

ZUR AUSLADUNG BEZU. ZUM UMSCHLAG EINGETROFFEN :

ORT	MUN.	BETR.-ST.	VERPFL.	SONSTIGE
Ljubitsewa	857908 A9		V3239 A9 ✓	
Schatch	789163 G3 ¹⁰			
Vjerna			907390 Kapo G3	
Komjagino				416 176 G3
Trichoplajino			V3235 A4 ✓	Kp 788 781 A4 ¹⁰
Siljatin				907918 Kujiragan A4
Holostu			837080 Vich A4	788 245 Kp 150 20
Vjerna	838184 1/2 G3/1/2 A4	23316	G3 V3626 Vich ✓	T12390 A9 ✓
Karimov			837325 Vich G3	
Carlimov				788 246 Kp A4 1.1.170 ✓
Ljubitsewa			V3145 Vich	
Roslavl				416 176 A4 ✓
Orl			837174 Vich G3	907914 Kujiragan G3 ✓
Karimov			V3151 G3 ✓	
Vjerna	M 00111A desin		837084 Vich A4 Zupa	
"	837318 desin			
"	M 00139 desin			
"	838182 G3 ✓			
Ljubitsewa			907374 Vich A4	Kp 611 Orl ✓
"				3. ET. G. 574.5 179 901 ✓
Ljubitsewa				Kp 611 Orl ✓
Orl				416 176 1.1.170 ✓
Siljatin				S. P. 112 Kujiragan ✓

32
216

U - UMSCHLAG

000457

Geheim

KTB

380

Aussenstelle O.K.H./Gen.Qu.

Befehlsstelle Mitte

Qu 1 Hr. /42 geh

26. Aug. 1942.

Der Befehlsstelle Mitte sind seit 14.8. zum Grenzübertritt täglich 28 Zugpläne zugestanden worden, wovon lt. Zugverteiler 4 auf rückwärtigen Bahnhöfen ausgeladen und 24 in die Spitzen gefahren werden sollen.

Von den planmässigen 24 Zugplänen, auf die Befehlsstelle Mitte Anspruch bis in die Spitzen hat, muss ein weiterer, zahlenmässig nicht feststehender Teil auf rückwärtigen Bahnhöfen ausgeladen werden, weil

- 1.) die Empfänger in rückwärtigen Unterkünften liegen,
- 2.) Züge aufgeteilt und neu zusammengestellt werden müssen,
- 3.) die Ausgabe der Versorgungsgüter an die Armeen zur Zeit noch nicht erfolgen kann,
- 4.) die Spitzenstrecken durch Truppentransporte oder Feindeinwirkung verstopft sind.

Factsächlich haben die Grenze seit 14.8. im Tagesdurchschnitt nur 24 Züge (statt 28) überschritten. In die Spitzen wurden in der Zeit vom 1.-24.8. - ausschl. Lazarettzüge und gemischter Sammelzüge - 541 Züge gefahren, während nach Zugverteiler für diese Zeit nur Anspruch auf 485 Züge bestand.

Es entstand also für die Befehlsstelle Mitte schon bisher neben den Zügen, die von vornherein bis in die Spitzen durchgezogen wurden, ein laufender Bedarf an Zügen für die Spitzenstrecken. Dieser wurde bis jetzt durch Gen.d.Trspw. Mitte ohne Rücksicht auf Zugverteiler befriedigt.

Nunmehr erklärt Gen.d.Trspw. Mitte, dass er bei dem hohen Lokausfall und den sich häufenden Streckenunterbrechungen nicht mehr in der Lage ist, Züge über das vorgesehene Zugkontingent von 24 Plänen in die Spitzen zu fahren.

Welche Folgen eine Durchführung dieser Absicht für die laufende Versorgung und gar für die Winterbevorratung haben würde, geht aus nachstehender Aufstellung hervor. Darin sind alle Züge

000458

aufgeführt, die in den Spitzen benötigt werden, gleichgültig, ob sie aus dem Grenzübertritt oder aus Beladung im Versorgungsbezirk Mitte kommen. Die Zahlen geben den derzeitigen, hinsichtlich Munition den taktischen Erfordernissen entsprechenden Transportbedarf an, wobei die Frage offen bleibt, ob bei der mehrfach beantragten Neufestsetzung des Munitions-Kontingentes dieses dem Munitionsbedarf angepasst wird. Sie umfassen ferner den erhöhten Zugbedarf in den Spitzenstrecken, der für das Vorbringen desjenigen Teiles der Winterausstattung entsteht, der vor Einbruch des Frostes bei der Truppe sein soll. Der Zugbedarf wird also, vorbehaltlich einer Minderung des Munitionsbedarfes infolge Einstellens der feindlichen Offensive, für Monat September angemeldet.

Zugbedarf in den Spitzen

Unmittelbar oder nach Sortierung im Vers.-Bez. aus dem Grenzübertritt zulaufende Züge

Zugart	Laufende Versorgung		Wib und Aufstockung	
	Züge	Waggons	Züge	Waggons
Munition	5		1/2	
Verpflegung einschl. Vieh und Markenderwaren	10 3/4		2	
Betriebsstoff	1 3/5			4
Bekleidung	1/2			7
W.u.G.		11	1	
Baustoffe	1 1/2			
Baracken- und Unterkunftsgert, Unter- kunftsbaustoffe	1		2	
Kfz.-Zubehör				9
Heizmittel				10
Lazarettzüge	3			
Zement und Steine	2			
Sonstige (Kfz., Pferde, San.- und Vet.-Gerät) +)	3 1/2			2
	29	11	5 1/2	32
	29 1/2 Züge		6 1/2 Züge	

+) = Diese hohe Zahl ist darauf zurückzuführen, dass infolge Betriebsstoffmangels die Zuführung der Kfz. durch Eisenbahn erfolgen muss.

Insoweit möglich, die im weiteren Verlauf ungedeckten Bedürfnisse, durch Abgabe von...

000456

- 3 -

Täglicher Bedarf	36	Züge
Versorgungsgüter, die wegen Verstopfung der Spitzenstrecken (s.o., Pkt. 4) in Versorgungs-Bezirk Mitte ausgeladen werden mussten, insgesamt	5	Züge
Winterbekleidung, die im Versorgungs-Bezirk Mitte zur Aufbewahrung und Instandsetzung lagert, insgesamt	<u>36</u>	<u>Züge</u>
das sind bis 30.9. täglich		1 1/2 Züge
		<u>37 1/2 Züge</u>

Da nach Mitteilung des Feld-Eisenbahn-Kommandos 2 infolge des hohen Lokausfalles auf den Spitzenstrecken Loks minderer Zugkraft eingesetzt werden und verschiedene Spitzenstrecken wegen ihres mangelhaften Unterbaues und unzulänglicher Wasserverhältnisse mit Zügen von 500 t Gesamtgewicht befahren werden müssen, ergibt sich ein Zuschlag zu der erforderlichen Zugzahl von 15 % = 5 1/2 Züge. Somit ergibt sich ab sofort bis 30.9. für die Spitzenstrecken ein Tagesbedarf von

43 Zügen.

Werden - wie vom Gen.d.Trspw. Mitte angekündigt - täglich nur 24 Züge auf den Spitzenstrecken gefahren, so bedeutet dies:

- 1.) dass an der laufenden Versorgung 20 % fehlen, also einen weiteren Schwund auch der Versorgungsgüter, an denen bei den Armeen oder im Versorgungs-Bezirk Mitte noch Bestände vorhanden sind,
- 2.) dass die Ausstattung der Truppe mit den Bedürfnissen, die sie vor Beginn des Winters in Besitz haben soll (Winterbekleidung, Kfs.-Ausrüstung, Unterkunftsmittel) nicht durchführbar ist,
- 3.) dass eine Aufstockung der Vorräte an Munition, Verpflegung und Betriebsstoff, wie sie durch die Winterverfügung OKH/GenQu befohlen ist, auf eine Zeit verschoben wird, wo Wit-

000460

- 4 -

terungsschwierigkeiten vielleicht gerade nur den Zulauf
der laufenden Versorgung zulassen werden. *Sch*

Verteiler:

O.K.H./Gen.Qu.

O.K.H./Gen.Qu.

Oberkommando H.Gr. Mitte, I b

Gen.d.Trspw. Mitte

Versorgungs-Bezirk Mitte

OQu

Qu 1

Qu 1/NT

Qu 2/W1b

K.T.B.

Oberstleutnant i.G.

Sch/N

000461

Aussenstelle O.K.H./Gen.Qu.
Befehlsstelle Mitte
Qu 1 Hr. 48/42 geh

Geheim

26. Aug. 1942.

zink TB
380

Hier abgegangen

Der Befehlsstelle Mitte sind seit 14.8. zum Grenzübertritt täglich 28 Zugpläne zugestanden worden, wovon lt. Zugverteiler 4 auf rückwärtigen Bahnhöfen ausgeladen und 24 in die Spitzen gefahren werden sollen.

Von den planmässigen 24 Zugplänen, auf die Befehlsstelle Mitte Anspruch bis in die Spitzen hat, muss ein weiterer, zahlenmässig nicht feststehender Teil auf rückwärtigen Bahnhöfen ausgeladen werden, weil

- 1.) die Empfänger in rückwärtigen Unterkünften liegen,
- 2.) Züge aufgeteilt und neu zusammengestellt werden müssen,
- 3.) die Ausgabe der Versorgungsgüter an die Armeen zur Zeit noch nicht erfolgen kann,
- 4.) die Spitzenstrecken durch Truppentransporte oder Feindeinwirkung verstopft sind.

Tatsächlich haben die Grenze seit 14.8. im Tagesdurchschnitt nur 24 Züge (statt 28) überschritten. In die Spitzen wurden in der Zeit vom 1.-24.8. - ausschl. Lazarettzüge und gemischter Sammelzüge - 541 Züge gefahren, während nach Zugverteiler für diese Zeit nur Anspruch auf 485 Züge bestand.

Es entstand also für die Befehlsstelle Mitte schon bisher neben den Zügen, die von vornherein bis in die Spitzen durchgezogen wurden, ein laufender Bedarf an Zügen für die Spitzenstrecken. Dieser wurde bis jetzt durch Gen.d.Trspw. Mitte ohne Rücksicht auf Zugverteiler befriedigt.

Hierzu erklärt Gen.d.Trspw. Mitte, dass er bei dem hohen Lokausfall und den sich häufenden Streckenunterbrechungen nicht mehr in der Lage ist, Züge über das vorgesehene Zugkontingent von 24 Plänen in die Spitzen zu fahren.

Welche Folgen eine Durchführung dieser Absicht für die laufende Versorgung und gar für die Winterbevorratung haben würde, geht aus nachstehender Aufstellung hervor. Darin sind alle Züge

*hier nicht
für 22.8.8*

000462

- 2 -

aufgeführt, die in den Spitzten benötigt werden, gleichgültig, ob sie aus dem Grenzübertritt oder aus Beladung im Versorgungsbezirk Mitte kommen. Die Zahlen geben den derzeitigen, hinsichtlich Munition den taktischen Erfordernissen entsprechenden Transportbedarf an, wobei die Frage offen bleibt, ob bei der mehrfach beantragten Neufestsetzung des Munitions-Kontingentes dieses dem Munitionsbedarf angepasst wird. Sie umfassen ferner den erhöhten Zugbedarf in den Spitzstrecken, der für das Vorbringen desjenigen Teiles der Winterausrüstung entsteht, der vor Einbruch des Frostes bei der Gruppe sein soll. Der Zugbedarf wird also, vorbehaltlich einer Minderung des Munitionsbedarfes infolge Einstellens der feindlichen Offensive, für Monat September angemeldet.

Unmittelbar oder nach Sortierung im Vers.-Bez. aus dem Grenzübertritt zulaufende Züge

Zugart	Laufende Versorgung		Wib und Aufstockung	
	Züge	Waggons	Züge	Waggons
Munition	5		1/2	
Verpflegung einsehl. Vieh und Marketerwaren	10 3/4		2	
Betriebsstoff	1 3/5			4
Bekleidung	1/2			7
W.u.G.		11	1	
Leustoffe	1 1/2			
Baracken- und Unterkunftsgert, Unterkunftsbaustoffe	1		2	
Kfz.-Zubehör				9
Heizmittel				10
Lazarettzüge	3			
Zement und Steine	2			
Sonstige (Kfz., Pferde, San.- und Vet.-Gerät) +)	3 1/2			2
	29	11	5 1/2	32
	29 1/2 Züge		6 1/2 Züge	

+) = Diese hohe Zahl ist darauf zurückzuführen, dass infolge Betriebsstoffmangels die Zuführung der Kfz. durch Eisenbahn erfolgen muss.

000463

- 3 -

Täglicher Bedarf	36	Züge
Versorgungsgüter, die wegen Verstopfung der Spitzenstrecken (s.o., Fkt. 4) im Versorgungs-Bezirk Mitte ausgeladen werden mussten, insgesamt	5	Züge
Winterbekleidung, die im Versorgungs-Bezirk Mitte zur Aufbewahrung und Instandsetzung lagert, insgesamt	36	Züge
das sind bis 30.9. täglich		1 1/2 Züge
		<u>37 1/2 Züge</u>

Da nach Mitteilung des Feld-Eisenbahn-Kommandos 2 infolge des hohen Lokausfalles auf den Spitzenstrecken Loks minderer Zugkraft eingesetzt werden und verschiedene Spitzenstrecken wegen ihres mangelhaften Unterbaues und unzulänglicher Wasser-Verhältnisse mit Zügen von 500 t Gesamtgewicht befahren werden müssen, ergibt sich ein Zuschlag zu der erforderlichen Zugzahl von 15 % = 5 1/2 Züge. Somit ergibt sich ab sofort bis 30.9. für die Spitzenstrecken ein Tagesbedarf von

43 Zügen.

Mindest 10 Züge zu Anmarsch überfangt nicht

werden -- wie von Gen.d.Trupw. Mitte angekündigt -- täglich nur 24 Züge auf den Spitzenstrecken gefahren, so bedeutet dies:

- 1.) dass an der laufenden Versorgung 20 % fehlen, also einen weiteren Schwund auch der Versorgungsgüter, an denen bei den Armeen oder im Versorgungs-Bezirk Mitte noch Bestände vorhanden sind,
- 2.) dass die Ausstattung der Truppe mit den Bedürfnissen, die sie vor Beginn des Winters in Besitz haben soll (Winterbekleidung, Kfz.-Ausrüstung, Unterkunftsmittel) nicht durchführbar ist,
- 3.) dass eine Aufstockung der Vorräte an Munition, Verpflegung und Betriebsstoff, wie sie durch die Winterverfügung OKH/Genqu befohlen ist, auf eine Zeit verschoben wird, wo mit-

*Wes 2
hier bestanden
mit dem
beim 20. (1945)*

aus 1/4

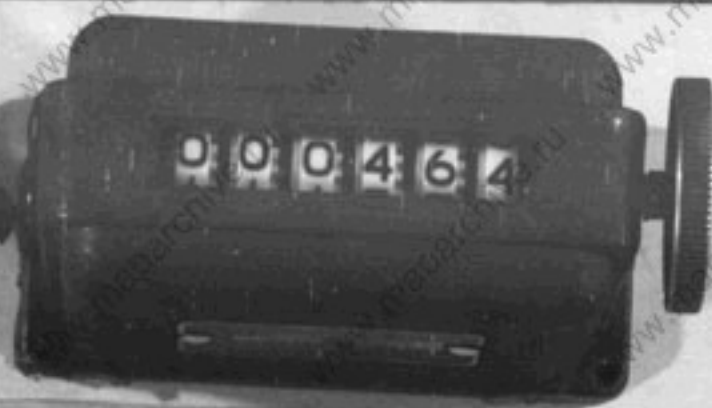

- 4 -

terungeschwierigkeiten vielleicht gerade nur den Ablauf
der laufenden Versorgung zulassen werden.

Verteiler:

G.K.H./Gen.Qu.

G.K.H./Gen.Qu.

Oberkommando H.Gr. Mitte, I &

Gen.d.Tropw. Mitte

Versorgungs-Besirk Mitte

Dem

Qu 1

Qu 1/II

Qu 2/III

K.F.B.

Oberstleutnant i.G.

sch/n



Aussenstelle OKM./Gen. Qu.
Befehlsstelle Mitte
u 1

26.8.1942.

KTB

379

An

Hh. Nachschubführer 2.

Im Hh. Marine - Bereich sind aus Zw.-Nr. 618
200 Sprgr. Patr. für Pat 97, 98
zu lassen und für A.O. 1 nach Sjama abzuführen. Meldung der Kolonne
in Sjama bei Edr. Versorgungs-Abschnitt Sjama.

I.A.

Oberstleutnant

Verteiler:

Hh. Nachschubführer 2
Vers.-Bezirk Mitte
K. T. B.

000466

Aussenstelle O.K.H./Gen.Qu.
Befehlsstelle Mitte
OK 1 Hr. 6465742 geh

Geheim

25.8.42.

KTB

378

KTB

An

O.K.H./Gen.Qu./Qu 1

Tagesmeldung für den 25. Aug. 1942.

1.) Allgemeine Versorgungslage.

Die Versorgungslage ist unverändert.

2.) Grosstransportraum.

a.) Die einsatzfähige Nutztonnage des Grosstransportraums der Befehlsstelle Mitte beträgt 2.929 t.

b.) Vom eigenen Grosstransportraum sind 2.756 t eingesetzt.

4.) Lagerbestände des Versorgungs-Besirks Mitte am 25.8. vorm.

Munition 36.706 t, dabei 1590 t le.F.H. und 319 t e.F.H.

Zur Verfügung Befehlsstelle Mitte (ehemalige OKH-Sperrbestände):

Stand 24.8. vorm. 4.550 t

Zuweisungen 24.8. 360 t

Stand 25.8. vorm. 4.190 t

Betriebsstoff 5.385 obm (4.058 obm Otto + 1.327 obm Diesel)

Verpflegung 42.695 t

5.) Reichweite der Verpflegung.

a.) Getreide 19 T.S.

b.) Fleisch 27 1/2 "

c.) Abendbrot 6 1/4 "

d.) Fett 2 3/4 "

e.) Backmaterial, Brot 4 3/4 "

f.) Hartfutter 4 3/4 "

g.) Strohfutter 9 3/4 "

7.) Versorgung auf dem Luftwege.

Dem Versorgungs-Besirk Mitte wurden von Nordhausen nach Smolensk mit 1 Ju 90 250 Schuss 7,5 cm Pzgr. Patr. 39 f.Kw.K.40 zugeführt; davon wurden dem AOK 9 mit 1 Ju 52 175 Schuss nach Nowo-Dugino zugeflogen.

[Handwritten Signature]

Oberstleutnant i.G.

000467

K.T.B.

Auffahrt für den 25. August 1942.

Der Befehl

25. 8.	Ort und Beginn (Uhrzeit)	von wem gestellt und 1. Fl. 530	Anzahl 1. Fl. 530	Besatzung Terding / Abwill in	Landung	Bemerkungen Wiederholung Stärke Wiederholung
1	Nordhausen	1 Ju 90	Vers.-Bez. Mitte	Landung: Smolensk-Nord	250 Schuß 7,5 cm f. Kw. K. 40	17. 90
2	Smol.-Nord	1 Ju 52	AOZ. 9	Landung: Nowo-Dugino	175 Schuß 7,5 cm f. Kw. K. 40	17. 90

Heinrich

Außenstelle OKH/Gen. Qu.
Befehlsstelle Mitte

25. 8. 42

17. 90

000468

Aussenstelle OKH./Gen. Qu.
Befehlsstelle Mitte./Qu 1

KTB

376

Versorgungslage der Armeen am 25.8.1942.

(Nach den Tagesmeldungen der Armeen).

Prüfer - A.O.K. 2

Allgemeine Versorgungslage gesichert.

Munitionsverschuss 383 t, davon 345 t bei LIII. A.K.
(Mdn.-Meldung ohne XXXI. A.K.)

Betriebsstoffverbrauch 272 cbm;
1 VS. = 1.379 cbm Otto; 271 cbm Diesel

Bestände bei der Truppe

Munition

s. Inf.-Mun.	82%
lc. F.H.-Mun.	84%
s. F.H.-Mun.	87%

Betriebsstoff 0,7 VS. Otto; 1,15 VS. Diesel

Verpflegung

Mundverpf.	8 TS.
Hafer	4 TS.
Rauhfutter	1 TR.

Bestände bei der Armee

Munition ohne Meldung XXXI. Ps.K.
7.195 t, dabei 1.250 t Artl.-Mun.

Betriebsstoff ~~XXXXXXXXXXXX~~
1.149 cbm Otto; 334 cbm Diesel

Verpflegung 4.826 t + Hafer 1.570 t, davon
200 t Sperrig.
9. Ps.Diy.

Verpflegungsreichweite bei
der Armee:

Gemüse	4 TS.
Fleischkons.	10 TS.
Abendkost	5 TS.
Fett	2 TS.
Backmaterial	1 TS.
Hartfutter u. Futterkons.	4 TR.
Rauhfutter	14 TR.

ausserdem 4 volle TS. Mundverpflegung!

Pist. Patr. 08, 8 cm Wgr. 34 und 38
Leuchtpatronen.

Mangellage

000466

zu Panzer - A.O.K. 2

25.8.1942.

Ausfälle8 - 3,7 cm Pak
1 - 10.P.H. 181 Rohr v. 5 cm Pak
1 Luftvorholer f. s.I.G. 35Beute2 Borakanonen und
1 Flieger-H.G.Bestand an psbrochder. Mun. (ohne XXXI. Ps.K.)

17.626	Schuss	8.Ps.B. 41	12 Rohre
3.053	"	5 cm Kw.K. 1/60	
174	"	7,5 cm Kw.K. 40	
		7,5 cm Pak 40	
949	"	7,5 cm Pak 41	29 "
3.775	"	7,5 cm Pak 97/38 (r)	47 "
3.309	"	7,62 cm Pak 36 (r)	49 "
		T - Minen	12.695 Schuss
		S - Minen	4.438 "
2.977	Schuss	Stielgran. 41	348 "
7.434	"	5 cm Pak	49 "
12.226	"	7,5 cm Kw.K.	22 "

000470

A.O.K. 4

29.8.1942

Keine besonderen Kampfhandlungen.
Versorgungslage unverändert.

Munitionsverschuss
Betriebsstoffverbrauch

48 t
82 cbm, 1 VS. = 790 cbm

Bestände bei der Truppe

Munition
Betriebsstoff
Verpflegung

unwesentliche Veränderungen

Bestände bei der Armee

Munition
Betriebsstoff
Verpflegung

unwesentliche Veränderungen

Verpflegungsmenge bei der
Armee:

Gemüse	9 2/3 TS.
Fleischkons.	33 4/5 TS.
Absatzkost	18 1/3 TS.
Fett	7 2/5 TS.
Bäckmaterial	2 1/4 TS.
Hartfutter u.	
Futterkons.	6 2/5 TR.
Nauffutter	2 1/5 TR.

Mangellage

Bäckmaterial

Waffen- und Geräteverluste

bei 267. I.D.:

1 - le.M.G.
8 - Karabiner
1 - Leuchtpistole
3 - M.P.
1 - D.P. 6 x 30
4 - Pist. 08
3 - Marschkompass

bei 151. I.D.:

1 - 4,7 cm Pak (f)

000471

Panzer - A.O.K. 3

25.8.42

Versorgungslage voll gesichert.

Munitionsverschuss 543 t
Betriebsstoffverbrauch 164 cbm, 1 VS. = 729 cbm

Bestände bei der Truppe

Munition
 s. Inf.-Mun. 78%
 le.F.H.-Mun. 100%
 s. F.H.-Mun. 102%
 bei 292. I.D.: 31% s. WGR.

Betriebsstoff 1,5 VS. Otto; 1,3 VS. Diesel

Verpflegung
 Mundverpf. 9 TR.
 Futter 3 TR.
 bei XX. A.K. = 0,8 TR.

Bestände bei der Armee

Munition 5.415 t, dabei 1.973 t Artl.-Mun.
Betriebsstoff 1.145 cbm Otto; 182 cbm Diesel
Verpflegung 6.409 t

Armee-Betriebsstoff-Sperrbestände:
 458 cbm Otto
 70 cbm Diesel

Verpflegungsreichweite bei der Armee:

Gemüse 14 TS.
 Fleischkons. 26 TS.
 Abendkost 13 TS.
 Fett 6 TS.
 Backmaterial 6 TS.
 Hartfutter u. Futterkons. 1 TR.
 Rauhfutter 13 TR.

Mangellage

Leuchtpatronen
 Piet.Patr.08
 s. WGR.
 Hartfutter, bei Armee 1 TR, dringender Bedarf bei XX. A.K. kann nicht gedeckt werden.

Ausfälle

4 - Karabiner 98k	5 - M.F. 38/40
30 - le.M.G. 34	5 - s.M.G. 34
11 - s.M.G. 257 (F)	3 - le.Gr.W. 36
6 - s.Gr.W. 34	3 - 3,7 cm Pak
1 - 7,5 cm Pak 41 (gespr.)	1 - 7,5 cm Pak 97/38
1 - 3,7 cm Kw.K.	5 - le.I.G. 18
1 - gr. Feldküche	1 - gr. Feldkochherd
2 - Erb.Feldwagen 40	10 - landesübl. Fahrzeuge.

A.O.K. 9

25.8.1942

Feinddruck gegenüber Vortag geringer, daher eigener Mun.-Verbrauch etwas vermindert. Mit Wiederaufnahme starker Angriffe am 26.8.1942 wird gerechnet. Bei XXVII. A.K. und VI. A.K. konnte nicht nur Ergänzung des hohen Vers. husses vom 24.8.42, sondern darüberhinausgehende reichliche Ausstattung mit le.F.H.-Munition erreicht werden. Panzerbrechende Munition im Anrollen zu den Korps. 9 Pz. Stl. und 10 Sturmgeschütze am 25.8.42 eingetroffen.

Um baldige Ergänzung der hohen Waffenausfälle wird nochmals gebeten, besonders von s. Pak, worin grosser Ausfall.

Verwundetenabtransport bisher planmässig. Für Olenino wird täglich Abbeförderung von Schwerverwundeten mit Ju. beantragt, die gleichzeitig eilige Versorgungsgüter mitbringen können.

Munitionsverschuss 955 t, davon 767 t Artl.-Mun.
Betriebsstoffverbrauch 338 obm; 1 VS. = 1.500 obm

Bestände bei der Gruppe

Munition

s. Inf.-Mun. 50%
le. F.H.-Mun. 80%
(bei XXVII. und VI. A.K. 100%)
s. F.H.-Mun. 70%

Betriebsstoff

1,2 VS. Otto; 1,3 VS. Diesel
Pz. Div. 2,4 VS.

Verpflegung

Mundverpfl. 5 TS.
Futter 2 TR.

Bestände bei der Armee

Munition

4.349 t, dabei 1.466 t Artl.-Mun.

Betriebsstoff

376 obm Otto; 274 obm Diesel

Verpflegung

4.030 t

Verpflegungsreichweite bei der Armee:

Gemüse 5 TS.
Fleischkons. 14 TS.
Abendkost 5 TS.
Fett 8 TS.
Backmaterial 8 TS.
Hartfutter u.
Futterkons. 3 TR.
Rauhfutter 10 TR.

Mangelware

besonders dringend benötigt: s.Gr.W.

Wichtige Einzelheiten

Bisherige Ausladungen bei Roshdostweno und in Höhe Gwedewo ohne Zwischenfall, gegenüber Rehev jedoch erheblich erschwert.

000473

LIX. A.K.

25.8.1942.

Versorgung gesichert.

Munitionsverbrauch

Betriebsstoffverbrauch

65 t

18 cbm, 1 VS. = 82 cbm

Bestände bei der Truppe

Munition

s. Inf.-Mun. 91%

le. F.H.-Mun. 109%

s. P.H.-Mun. 114%

Betriebsstoff

1,5 VS. Otto; 2,2 VS. Diesel

Verpflegung

Mundvorrat 5 TS.

Hafer 4 TR.

Bestände beim Korps

Munition

3.613 t, dabei 535 t Artl.-Mun.

Betriebsstoff

195 cbm Otto; 48 cbm Diesel

Verpflegung

1.855 t

Verpflegungserreichweite beim Korps:

Gemüse 23 TS.

Fleischkons. 33 TS.

Abendkost 11 TS.

Fett 18 TS.

Sackmaterial 20 TS.

Hartfutter u. Futterkons. 6 TR.

Rauhfutter 2 TR.

Mangellage

8 cm Hgr.

Pist. Patr. 08

Ausfälle

222 - Seitengewehre

68 - Karabiner

28 - Pist.

12 - le. M.G.

38 - Gewehre

1 - s. M.G.

2 - le. Gr. W.

1 - 3,7 cm Pak

Beute

26 - Gewehre

1 - Tokarew-Gewehr

1 - le. M.G. (Z)

Oberstleutnant i.G.

000474

AUSSENSTELLE O.K.H./Gen.Qu.
BEFEHLSSTELLE MITTE
QU.1/NT

BETR.: TRANSPORTLAGE, STAND AM 25.8.1942 14.00 UHR

DEN 25.8.1942

KTB

375

AN
OKH / GEN. QU. / NT

ZUGART	GRENZ- ÜBER- TRITT	ZWISCHEN REICHSGR. U. MINSK	AUF NORD- STRECKE	ZWISCHEN MINSK U. SMOLENSK	ZWISCHEN MINSK U. GOMEL	OSTWÄRTS ORSCHA	OSTWÄRTS SMOLENSK	OSTWÄRTS GOMEL	OSTW. D. REICHSGR.	
M	L.F.H.	1	1					1		
	S.F.H.	1	3	1	3	1				
	SONST.			(1)	(1)		(4)	(2)	(1) 17	
BETR.-ST.	1	1	1	1	1	1	(1) 2	(1)	(1) 4	
MU/ME	2	2	2		2			2		
MUND	2	4	2			(1)	(1)	(1)		
MEHL			2							
HAFER	1	2	5		1		(1) 3			
RÄUHF.			3						1	
MARK.	1	1	3						1	
FLEISCH										
VIEN			(1)	(1)			(2)	1		
<i>Seppisch</i>	1	1	1					2		
<i>Jah</i>			1							
<i>Trinker</i>							1			
ZUS.	1	6	10	1 (1) 39	(1)	3	(1)	(4) 7	1 (1) 8	4 (1) 64
LAZ.	1	3	3							
KFZ.	2	4	3				(1)			
Pz.K.	1	2								
WUG		5	1	1						
U	1	1	1	9	3	2	1	(1) 4	4	
T		2	4	1	3			1		
GERÄT										
SAMMELZ.	1	2		1						
<i>Behl.</i>	2	1	2							
<i>Genoa</i>	1		9							
<i>Genoa</i>			(1)	(1)			(1)	(1)		
<i>Genoa</i>				(1)						
<i>Genoa</i>							1			
<i>Genoa</i>								(1)		
ZUS.	1	3	20	13 (1) 32	5 (1) 10	2	1	(1) 5	4 (1) 6	11 (1) 76
INSGES.	1	9	34	14 (1) 74	6 (1) 15	5	2	(1) 2	(1) 2	16 (1) 166

() = SELBST AUFGESTELLTE ZÜGE



ZUR AUSLADUNG BEZU. ZUM UMSCHLAG EINGETROFFEN :

39

ORT	MUN.	BETR.-ST.	VERPFL.	SONSTIGE
Lyskiweiska				72-76 532 ✓
Kostuchonov	927800 A9 ✓		901219 bel. A9	V3489
Saimanovo	927828 P3 15 ✓			
Zachowo	927828 " 15 ✓			
Uzoreca	78801763 78498 P3 ✓		788814 Mand. P3	789041 Mand. A9 ✓
"	788802 P3 ✓		V3422 P3	78422530 P3 ✓
"	788931 Mos ✓		V3331 P3	
Senlopysevo			V3287 A4 ✓	
"			V3347 A4 ✓	
Vladimirovka			V3231 A9 ✓	
Roslavl	789166 Molch ✓		7847 Mand. 1427 A4 ✓	
"			V3947 A4 ✓	
"			V3237 A4 ✓	
Orel		78 0956 P2 15 ✓		
Pogorsk		78 0956 P2 15 ✓		
Shudra			V3488 P2 ✓	
Pogorsk				927609 u. 78 87 219 ✓
Surslavsk	78 00447 Mos ✓			78 87 Feldy. P.F. ✓
"	" 00069 " ✓			
Ruprino				78 Mand. 1 Feldy. ✓
Voska				78 Mand. 592 Feldy. P.F. ✓



25. 8. 42

KTB

374.

906/42 g. Kdos. Chefs.

Vorgang: Vortrag am 24. 8. 42

Betr.: Fortentwicklung f. "Verfflinger"

Pausenschränk

000477

Geheime Kommando(sach)

O.U., am 25.8.1942.

Aussenstelle OKH./Gen.Qu.

Befehlsstelle Mitte

25 Ausfertigungen

Qu 2 Nr. 871 / 42 g.Kdos.

22. Ausfertigung

- Bezug: 1.) OKH./Gen.Qu. Abt. I/Qu 1/II Nr. I/4300/42 g.Kdos. v. 13.7.42.
2.) Aussenstelle OKH./Gen.Qu. Befehlsstelle Mitte Qu 2
Nr. 800/42 g.Kdos. v. 5.8.42.

Betr.: Winterversorgung.

An

Kdt.Sich.Geb.Weissruthenien

In der Anlage werden die grundlegenden Anordnungen von OKH./Gen.Qu. und Befehlsstelle Mitte betr. Versorgung für den kommenden Winter mit der Bitte um Kenntnissnahme übersandt.

Da die Versorgung des Sich.Geb.Weissruthenien durch die Befehlsstelle Mitte nur bezügl. eines Teiles der in Frage kommenden Versorgungsgüter erfolgt, haben die anliegenden Anordnungen der Befehlsstelle Mitte nur mit nachstehenden Einschränkungen bzw. Ergänzungen für die dortige Dienststelle Geltung.

Zu Ziff. 1.):

Es wird gebeten, der Befehlsstelle Mitte den Namen des Sachbearbeiters für die Wintervorbereitung mitzuteilen.

Zu Ziff. 8.):

Über die Zuweisung von Wib-Zügen erfolgt von Fall zu Fall Benachrichtigung durch Versorgungs-Bezirk Mitte. Das Eintreffen der Wib-Züge oder einzelner Waggon ist unter Angabe des Entladebahnhofs und des Versorgungsgutes der Befehlsstelle Mitte zu melden.

Zu Ziff. 9.) - 11.):

Baracken werden durch die Befehlsstelle und Versorgungs-Bezirk Mitte den dortigen Einheiten nicht zugewiesen.

Zu Ziff. 12.) - 14.):

In der bisherigen Munitionsversorgung tritt keine Änderung ein; Meldungen sind nicht erforderlich.

000478

- 2 -

Zu Ziff. 15.):

Bedarf an Waffenpflegemitteln (frostsicheres Waffenreinigungsoil und Waffenschmieröl sowie Petroleum zum Frostsichernachon dieser Öle im Verhältnis 1 : 6 und Tarnfarbe) ist zum 15.9. beim Versorgungs-Bezirk Mitte anzufordern.

Zu Ziff. 16.):

Zuständige Waffenwerkstatt für die dortigen Einheiten ist Heeresfeldzeugpark II, Minsk; die Meldung der instandsetzungsfähigen Waffen und Geräte entfällt.

Zu Ziff. 17.):

Vorhandenes Wintergerät (Skier, Schneereifen, Schlitten, Rodelschlitten) ist, aufgeschlüsselt nach brauchbaren und instandzusetzenden Gerät der Befehlsstelle Mitte in doppelter Anfertigung zum 15.9. zu melden. Gleichzeitig ist zu melden, ob mit dem vorhandenen Gerät der Bedarf für den Winter 1942/43 gedeckt ist.

Zu Ziff. 19.):

Anforderungen von Instandsetzungsmaterial sind an den Versorgungs-Bezirk Mitte zu richten.

Ziff. 21.) u. 22.)

entfallen, da die Versorgung mit Betriebsstoff usw. nicht durch die Befehlsstelle und Versorgungs-Bezirk Mitte erfolgt.

Ziff. 23.) entfällt.

Zu Ziff. 24.):

a) Termin für die Bedarfsanmeldung: 10.9. Zu demselben Termin wird Meldung an die Befehlsstelle Mitte erbeten über:

aa) Anzahl der Kfz. (aufgeschlüsselt nach Kräder, PKW., LKW., sonstige).

bb) Art und Einsatzort der verfügbaren Instandsetzungsdienste.

Ziff. 25.) - 30.)

entfallen, da Sonderverpflegung zur Winterbevorratung nicht zugewiesen wird.

T Zu Ziff. 31.) u. 32.):

Winter-Sonderverpflegung darf im Sich.Geb.Weissruthonien nicht ausgeben werden. Lagerbestände sind bis zum 10. jđ.Mts. Befehlsstelle Mitte in doppelter Fertigung zu melden.

- 3 -

000476

- 3 -

Zu Ziff. 33.):

Der Bedarf an planmässiger und zusätzlicher Winterbekleidung ist bis zum 1.9. beim Versorgungs-Bezirk Mitte anzusfordern.

Zu Ziff. 34.):

Die Höhe der Zuweisung an Kohlen steht noch nicht fest. Erwünschte Zielbahnhöfe sind dem Versorgungs-Bezirk Mitte zum 1.9. zu melden.

Zu Ziff. 35.) u. 36.):

Über die Beschaffung der Unterkunftsmittel wird auf Schrb. OKH./Gen.Qu. Int. Versorgungs-Bezirk Mitte von 11.8.42 Sgb. B Az. 63 verwiesen.

T Anforderungen an 2. und 3. Wolldecken (letztere sind nur für die kämpfende Truppe bestimmt), sind bis zum 1.9. an Versorgungs-Bezirk Mitte zu richten.

Ziff. 37.) - 40.)

entfallen, da die Versorgung mit Baustoffen und Baracken nicht durch Befehlsstelle und Versorgungs-Bezirk Mitte erfolgt.

T Zu Ziff. 41.):

Marketenderwaren werden durch Versorgungs-Bezirk Mitte zugewiesen. Termin nach a) - c) zum 1.9.

Zu Ziff. 42.):

Wegen der Versorgung mit Frischfleisch in Winter 1942/43 wird auf die Verfügung Befehlsstelle Mitte, Der Oberquartiermeister / IVa Nr. 4215/42 gch. Az 62 v. 26.7.42 hingewiesen. 4213

Ziff. 43.)

entfällt, da Belieferung mit San.Ausrüstung nicht durch Befehlsstelle und Versorgungs-Bezirk Mitte erfolgt.

Zu Ziff. 48.) - 50.):

Bezgl. Einrichten von Pferdeerholungsheimen erfolgt Anweisung durch Wehrmachtbefehlshaber Ostland. Meldung an Befehlsstelle Mitte entfällt.

- 4 -

000480

- 4 -

Zu Ziff. 51.):

Der notwendige Bedarf an Vet.Gerät für den ersten Winterbeslag ist zum 15.9. an Ltd.Vet.Off., Befehlsstelle Mitte vorzulegen. Dabei ist der Gesamtbedarf für den Winter an Schraubstollenschlüsseln sowie Stollen anzugeben. Für weitere Monatsanforderungen werden die Termine rechtzeitig bekanntgegeben.

Ziff. 53.) entfällt.

Zu Ziff. 54.):

Kdt.Sich.Geb.Weissruthenien wird gebeten, der Befehlsstelle Mitte zum 10. jd.Mts., erstmalig zum 10.9. die Lagerbestände zu melden an

- a) Wintergerät
- b) - - - - -
- c) Kfs.-Winterzubehör
- d) Spezial-Winterverpflegung und Markotenderwaren
- e) Winterbekleidung
- f) Heizmittel
- g) - - - - -
- h) Unterkunftsgesamt
- i) - - - - -
- k) - - - - -
- l) Gerät für Ausstattung behelfsmässiger Verwundetenzüge
- n) Vet.Gerät für den Winter.

Zu Ziff. 55.):

Meldungen an Befehlsstelle Mitte.

- a) Laufende Termine
Allgemein : Ziff. 8.) Eingang der Wib-Züge
" 54.) 10.jd.Mts. Lagerbestände
- b) Einmaliger Termin
Kfs.-Wesen : " 24.) 10.9. Bedarf an Kfs.-Zubehör und Meldung über Instandsetzungsdienste

Zu Ziff. 56.):

Anforderungen an Versorgungs-Bezirk Mitte (einmalige Termine).

- Waffen und Gerät : Ziff. 15.) 1.9. Bedarf an Waffenpflegemitteln

- 5 -

000481

- 5 -

- Ziff. 33.) Bedarf an Winterbekleidung
- " 34.) Meldung der Zielbahnhöfe für Heizmittelzüge
- " 35.) } 1.9. Bedarf an Woll-
- u. 36.) } decken
- " 41.) 1.9. Lagerung von Marktenderwaren
- " 51.) 25.9. Bedarf an Vet.-Gerät.

Im Auftrage des Oberkommandos des Heeres / Gen.Qu.

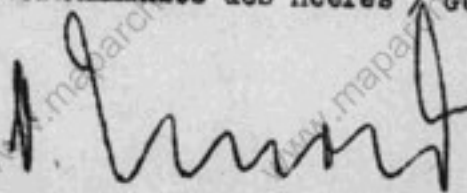

Oberstleutnant i.G.

verteilter

v. Seite 6

- 6 -

000482

- 6 -

Verteiler:

Kdt.Sich.Geb.Weissruthenien

Vernorgungs-Bezirk Mitte

1. - 3, Ausfertigung

4. - 11. "

Nachrichtlich:

OKH./Gen.Qu.

12. "

Heeresgruppe Mitte, I a

13. "

Heeresgruppe Mitte, I b

14. "

Im Hause:

O.Qu.

15. "

Qu. 1

16. "

Qu. 2

17. - 18. "

Qu. 1 / W

19. "

IV b

20. "

IV c

21. "

K.T.B.

22. "

Vorrat

23. - 25. "

000483

Außenstelle OKH/ Gen Qu
Befehlsstelle Mitte
Qu 1/ IV c.
BR.B.Nr. 458/42 gph.

Geheim!

25.8.42

KTB

372.

An

HSh. Nachschubführer 2
nachr.: Ps. A.O.K. 3/ IV c
OKH/ Gen. St d H / Gen Qu.

Pferdetransportkolonne 537 wird bis auf weiteres
Ps. A.O.K. 3 unterstellt.

Inmarschsetzung der Kolonne umgehend nach Kolchose
A n d r e n o w e (an der Autobahn, Abzweigung Straße nach
Wjasma), Armeepferdelazarett 587.

Meldung des Kolonnenführers unmittelbar nach Eintreffen
bei Ps. Armeeveterinär 3.

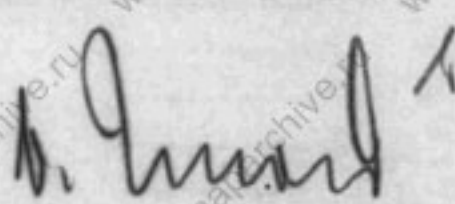
Oberstleutnant i.G.

Durchschlag:

IV c

K.F.B.



Aussenstelle OKH/Gen Qu
Versorgungsbezirk Mitte
- Abt. Ia -

O.U. den 25. August 1942.

h.l.m.
li. J. Sch
K.T. 13.

Bezug: Fernmündl. Rücksprache Oberstleutnant Schettler - Major v. Alten.

Betr.: Einsatz von Versorgungstruppen durch fremde Kommandostellen.

Aussenstelle OKH/Gen. Qu.	
Befehlsstelle Mitte	
Eingang	St.-B. Nr.
25.8.42	11718/42

Befehlsstelle Mitte.

KTB
37A.

Versorgungsbezirk Mitte legt in der Anlage gemäss o. g. Bezug Entwurf eines Schreibens an O K H / Gen Qu in dreifacher Ausfertigung vor.

- 3 Anlagen -

Für den Versorgungsbezirk
Der Generalstabsoffizier

Hingmann

Störlein
Major i.G.

000485

Geheim

Aussenstelle OKH/Gen Qu
Befehlsstelle Mitte
Qu 1 Nr. 6456/42 geh.

O.D., den 26. August 1942.

Betr.: Einsatz von Versorgungstruppen durch fremde Kommandostellen.

An

OKH / Gen Qu.

Mit Rücksicht auf die gering bemessenen Versorgungstruppen des Versorgungsbezirks Mitte bittet die Befehlsstelle, grundsätzliche Entscheidung dahingehend zu treffen, dass die in den Versorgungseinrichtungen eingesetzten Kräfte von Feld- und Ortakommandanturen zu Sonderdienstleistungen nur dann herangezogen werden, wenn ein dringender Notstand (Gefahr im Versuge) vorliegt.

Gründe

Die der Befehlsstelle Mitte zur Verfügung stehenden Wach- und Arbeitskräfte sind derart knapp bemessen, dass es oft die grössten Schwierigkeiten bereitet, alle vordringlichen Aufgaben zu bewältigen, insonderheit:

1. schnelle Be- und Entladung von Zügen, um den geforderten erhöhten Zugumlauf zu erzielen;
2. Bewachung der Lager, deren Umfang und Ausbau laufend zunimmt
3. Abwehrmassnahmen gegen Partisanenangriffe durch Vergrösserung des bewachten Sicherungsbereiches in der Nähe der Lager und Versorgungseinrichtungen, sowie Streifendienst;
4. Bewachung von zivilen Arbeitskräften und Kriegsgefangenen sowie verstärkte Durchsetzung der Ukrainer-Wachmannschaften mit deutschen Soldaten;
5. Gestellung von Begleitkommandos für die Versorgungszüge, durch die laufend rund 330 Köpfe täglich in Anspruch genommen werden;
6. Ausbau der Quartiere für den Winter;
7. Erweiterung der Gleisanlagen bei Parken und Lagern;
8. Beseitigung von Bombenschäden.

Es musste zum Beispiel der Versorgungsabschnitt Witebsk auf Befehl der Feldkommandantur Witebsk innerhalb der letzten drei Wochen folgende Mannschaften aus den den Versorgungsabschnitt zur Verfügung stehenden Kräften herausziehen und ausserhalb Witebsk einsetzen:

- | | | | |
|---------|-------------|------------|--|
| 1 Offs. | 15 Mann von | 2. - 9.8. | zur Sicherung des Staatsgutes Wymo, |
| 1 Uffs. | 8 Mann von | 4. - 14.8. | Minensuchkursus, gleichzeitig Sicherung des Stützpunktes Lushessa, |

000486

- 2 -

- 7 Offz. 8 Mann vom 15. - 16.8. Sicherung gegen Partisanen bei Jerjonne an der Strasse Witebsk - Smolensk,
- 1 Offz. 9 Mann am 16.8. - 21 Uhr Partisanenunternehmen Richtung Gorodok,
8 Mann am 21.8. Minensuchkommando auf Strasse Witebsk - Smolensk.

Ein derartiges Heranziehen der Versorgungstruppen zu versorgungsfremden Aufgaben muss zwangsläufig zu Nachteilen in der Versorgung führen.

In H.Dv. 483 Ziff. 159 wird der Grundsatz vertreten, dass stets ausgeruhte Arbeitskräfte als Reserve bereitzustehen haben. Diese Mannschaften sollen eingesetzt werden, falls überraschende Frontereignisse Sonderleistungen erfordern. Bei der augenblicklichen Lage können diese Reserven selbst dann nicht gebildet werden, wenn alle Versorgungstruppen ausschliesslich für die Versorgungsarbeiten eingesetzt wären. Die Feld- und Ortskommandanturen beziehen sich bei ihren Befehlen auf die Standort-Dienstvorschrift H.Dv. 131. Danach sind die Standortältesten berechtigt, "die Truppen des Standorts" zu dem allgemeinen Zwecken dienenden Arbeitsdienst heranzuziehen. Ausserdem kann die Gestellung von Wachen verlangt werden.

Weitere Aufgaben ergeben sich aus der Gestellung des Standortältesten als Kommandeur des Verteidigungsbezirkes.

Zur Verbesserung der Einsatzverhältnisse bei den Versorgungstruppen wird vorgeschlagen:

1. Die benötigten Ersatzmannschaften zur Besetzung der Fehlstellen bei Wach-, Nachschub- und Sicherungs-Bataillonen beschleunigt aus der Heimat in Marsch zu setzen.

(Beim Versorgungsbezirk Mitte fehlen am 12. 8. 42 :
25 Offz., 1 Beater, } = 750 Köpfe.)
28 Offz., 696 Mann

2. Zugbegleitkommandos hinfert durch die Frontleitstellen und durch die Genesenden-Kompanien oder durch besondere aus Versahrten neu aufzustellende Zugbegleit-Kompanien zu stellen.

(Beim Versorgungsbezirk Mitte waren am 8.8.42
als Zugbegleitkommandos unterwegs: 320 Köpfe)

Die Abstellung von Mannschaften für Aufgaben der Orts- und Feldkommandanturen und andere Kommandostellen auf besondere Notstände zu beschränken.

Verteiler:

OKH./Gen. Qu.

Vers.-Bez.Mitte

Entwurf

Oberstleutnant i. G. (m)

000487

Aussenstelle (Hh./Gen. Qu.
Beauftragte Mitte
u. 1

25.8.1942.

KTB
370.

An

Hh. Nachschubführer 2

In HDL. Mars - Smolensk sind aus Zuw.-Nr. 812
480 Schuss 7,5 cm Kw.K. 40-Munition
(etwa 7 t) zu laden und für A.O.E. 9 dem ABL. Sytschewka
zuszuführen.

Verteiler:

Hh. Nachschubführer 2
Vers.-Bezirk Mitte
A. T. B.

I.A.

Schönberg
Oberstleutnant

000488

Geheim

Aussonst. O.K.H./Gen.Gu.

Befehlstelle Mitte

Gu 1 Nr. 6440/42 Geh

KTB
24.8.42. 369

-1- Anlage (nur an OKH/Gen.Gu)

KTB

AN

O.K.H./Gen.Gu./Gu 1Tagemeldung für den 24. August 1942.**1.) Allgemeine Versorgungslage.**

Die Versorgungslage ist unverändert.

Beigekommen: Äusserungen des Oberquartiermeisters der 9. Armee zu der mit Nr. B. Nr. 5413/42 geh. an 23. B. vorgelegten Munitionsplanung und Stellungnahme der Befehlstelle hierzu.

2.) Grosstransportraum.

a.) Die einsatzfähige Nutztonnage des Grosstransportraums der Befehlstelle Mitte beträgt 3.475 t.

b.) Von eigenen Grosstransporträumen sind 3.465 t eingesetzt.

4.) Lagerbestände des Versorgungs-Bereichs Mitte am 24. 8., vorn.Munition 37.867 t, dabei 1.950 t l.e.F.H. und 319 t a.F.H.Zur Verfügung Befehlstelle Mitte
(ehemalige Sperrbestände OKH)

Stand 23.8. vorn. 4.654 t

Zuwisungen 23.8. 104 t

Stand 24.8. vorn. 4.550 t

Betriebsstoff 5.372 ohm (3.932 ohm Otto + 1.440 ohm Diesel)Verpflegung 42.188 t**5.) Reichweite der Verpflegung.**

a.) Getreide	19	T.8.
b.) Fleisch	26 3/4	"
c.) Abendbrot	6 1/4	"
d.) Fett	2 3/4	"
e.) Kochmaterial, Brot	5	"
f.) Hartfutter	4 3/4	"
g.) Heuhfutter	8 1/2	"

000486

- 2 -

7.) Wichtige Einzelheiten.

a.) Versorgung auf dem Luftwege.

A.O.K. 9 XXVII. A.K. 1 Ju 52 mit 255 kg Schoko-Kola,
550 kg Dextro-Energen

Abwurf: Medvedovo, 6 km südl. Raheen.

b.) Fliegerangriff.

H.M.L. Max, Ujama erhielt am 24.8. abends mehrere Bombentreffer, die beschränkten, zur Zeit noch nicht festzustellenden Schaden verursachten.

8.) Angetroffene Wild-Flige.

- a.) Bekl. 349, Fahrtnummer 438 395
- b.) V 3620, Fahrtnummer 414 736
- c.) KB 0126, Fahrtnummer 423 543
- d.) TuG 595, Fahrtnummer 494 013
- e.) TuG 590, Fahrtnummer 470 404
- f.) U 539, Fahrtnummer 466 113

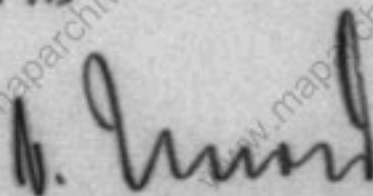

Oberstleutnant 1.0

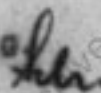

348/11

88
E

Aufftrag für den 24. August 1942.

K.T.D.

Der Lfdarum

Abflugort von wo aus gestartet	Abflugzeit	Abflugrichtung	Bestimmungsart Landung / Abwurf Höhe	Landung	Ergebnis
Smol.-Nord 16.30	1 Ju 52 AOK. 9 XXVII. AK.	Abwurf: 3 km südlich Medwedewo (6 km südl. Rshew) # 4775	5 Abw.-Beh. Schoka-Kola 550 kg Dextro-Energen	1 1/2	

Menting
Hauptmann

Aussichtelle OKH/Ger. Qd.
Befehlsstelle Milie

C. U. 1. don

Trübschr. n. Monstgrad



000491

Arzenestelle OKH./Gen. Qu.
berchlesische Mitte / Qu. 4

KTB

367

Versorgungslage der Armeen am 26.8.1942.

(Nach den Tagesmeldungen der Armeen).

Panzer - A.O.K. 2

Allgemeine Versorgungslage gesichert.

Munitionsverschuss

803 t, davon 480 t bei I. Pz.K.,
279 t bei III. A.K.

Betriebsstoffverbrauch

220 cbm, (einschl. Nachtlag. r.d. 23.8
19. Pz.Div. und 52. I.D.)
1 VS. = 1.359 cbm Otto; 271 cbm Diesel

Bestände bei der Truppe

Munition

84%, davon
Inf.-Mun. 85%
le. Pz.-Mun. 82%
s. Pz.-Mun. 87%

Betriebsstoff

0,81 VS. Otto; 1,52 VS. Diesel

Verpflegung

Mahlverpfl. 4 TS.
Hafer 4 TS.
Rauhfutter 1 TS.

Bestände bei der Arme

Munition

7.748 t, dabei 1.626 t Artl.-Mun.

Betriebsstoff

815 cbm Otto; 650 cbm Diesel

Verpflegung

4.595 t, Hafer 1.411 t ausu
115 t Sperrie.

Verpflegungsbereichweite bei der Arme

Getreie 4 TS.
Fleischkons. 10 TS.
Abendkost 3 TS.
Fett 1 TS.
Backmaterial
Hartfutter u.
Futterkons. 4 TS.
Rauhfutter 14 TS.

außerdem 4 TS. Mahlverpflegung!

000492

zu Panzer - A.O.K. 2

24.8.42

Munition

Pist.Patr.08
8 cm Wgr. 54 u. 38
Leuchtpatronen

Abfälle

65 - Karabiner
3 - Stielfernrohrkarabiner
49 - Pistolen 08
16 - M.P.
18 - le.H.G. 34
1 - le.H.G. 29 (T)
1 - Rohr T. 7,62 cm Pak
11 - M.-G.-Kartetten
2 - 3,7 cm Pak
3 - le.H.G.
4 - P.S.H.
2 - 2 cm Pak 38
1 - le.P.H. 18 (Rohr)
1 - gr. Feldkette
18 - DP. 6 x 30
1 - le.P.H. 44

Bestand an abbrochen. Mun.

16.626	Schuss	8.P.S.H. 41	12 Rohre
20.358	"	5 cm Kw.K. L/60	94 "
894	"	7,5 cm Kw.K. 40	13 "
		7,5 cm Pak 40	3 "
1.966	"	7,5 cm Pak 41	43 "
4.718	"	7,5 cm Pak 97/38	56 "
4.704	"	7,62 cm Pak 38	70 "
		2 - Minen	20.896 Schuss
		5 - Minen	7.068 "
3.479	"	Stielgrat. 41	556 Rohre
21.952	"	5 cm Pak	142 "
16.199	"	7,5 cm Kw.K.	41 "

Mun.-meldung ohne 56.1.D.

000493

A.O.Z. 4

24.3.42

weindl. Stosstrupp slowestl. Punkt abgewiesen. Sonst keine besonderen Kampfhandlungen.
Versorgungslage gesichert.
Mun.-Bestände bei Truppe aufgerollt.

Munitionsverbrauch

63 t

Betriebsstoffverbrauch

88 cbm, 1 VB. = 790 cbm

Bestände bei der TruppeMunition

s. Inf.-Mun. 95%
lc. P.H.-Mun. 52%
s. P.H.-Mun. 97%

Betriebsstoff

4,1 VB. Otto; 4,4 VB. Diesel

Verpflegung

Mundverpfl. 7,5 TR.
Futler 5 1/3 TR.

Bestände bei der ArmeeMunition

6.846 t, dabei 1.154 t Artl.-Mun.
Armeesparbestände: 3.786 t
Inf.-Bestände: 450 t lc. P.H.
500 t s. P.H.

Betriebsstoff

453 cbm Otto; 228 cbm Diesel

Verpflegung

3.121 t

Verpflegungsreichweite bei der Armee

Gemüse 11 2/5 TR.
Fleischkons. 35 TR.
Abendkost 19 2/5 TR.
Fett 8 1/5 TR.
Bachmaterial 3 1/5 TR.
Hartfutter u. Futtermkons. 3 3/5 TR.
Schnurfutter 3 TR.

Mangellage

Bachmaterial

000494

Panzer - A.O.F. 2

24.8.42

Versorgungslage voll gesichert.

Munitionsverschuss 379 t
Betriebsstoffverbrauch 132 cbm, 1. Vgr. = 725 cbm

Bestände bei der Truppe

Munition
 s. I.R.T.-Mun. 84%
 10. P.H.-Mun. 104%
 s. P.H.-Mun. 106%
 bei 292. I.D.t. 30% s. Vgr.

Betriebsstoff 1,6 Vgr. Otto; 1,2 Vgr. Diesel

Verpflegung
 Mundverpf. 10 TR.
 Futter 4 TR.

Bestände bei der Armee

Munition 4.331 t, dabei 1.461 t Artl.-Mun.

Betriebsstoff 1.255 cbm Otto; 211 cbm Diesel
Sperrestände: 958 cbm Otto
 68 cbm Diesel

Verpflegung 6.363 t

Verpflegungserreichweite bei der Armee:

Gemüse 15 TR.
 Fleischkons. 25 TR.
 Abendkost 11 TR.
 Fett 5 TR.
 Backmaterial 6 TR.
 Hartfutter u.
 Futterkons. 1 TR.
 Raufutter 15 TR.

Handcollage

Leuchtpatronen
 Pist. Patr. 08
 s. Vgr.
 s. P.H.
 Hartfutter
 Zusatzstoff 100 Kgf.

Ausfälle

3 - 3,7 cm Pak
 1 - 7,5 cm Pak 41
 2 - Stablickfernrohre 32

000495

A.O.N. 3

24.8.42

Nach mehrstündiger Tromelfeuer begannen am 24.8.42 morgens die Feindangriffe gegen XXVII. und VI. A.K.; durch Einsatz ausserordentlich hoher Mun.-Mengen und starker Panzerkräfte konnte der Feind einige örtliche Erfolge erzielen. Deckung des eigenen hohen Mun.-Verbrauches (bei XXVII. A.K. 2 Div. allein 10.000 Schuss le.F.H.) durch Fliegerangriff auf Japan etwas verzögert, wird aber voraussichtlich rechtzeitig gelingen.

Mit Fortsetzung der Feindangriffe lag zu rechnen. Vermehrung der Zahl der panzerbrechenden Waffen und vor allem rasche Erhöhung ihrer Mun.-Ausstattung sind zur Stärkung des Rückhaltes der bedrängten Infanterie unbedingt nötig. Ebenso dringend Ersatz, der für die Abwehrkraft der Truppe entscheidend ist.

Munitionsvorschuss

1.200 t geschätzt, davon
900 t Artl.-Mun. (darunter
450 - 500 t le.F.H.
270 t s.F.H.)

Betriebsstoffverbrauch

101 cbm, 1 VS. 1.500 cbm

Bestände bei der TruppeMunition

geschätzt
s. Inf.-Mun. 45%
le.F.H.-Mun. 40%
s. F.H.-Mun. 45%
bei XXVII. A.K. le.F.H.-Mun. 25%
s. F.H.-Mun. 30%

Betriebsstoff

1,0 VS. Otto; 1,2 VS. Diesel
Pz.Div. etwa 2,3 VS.

Verpflegung

Munerverpfl. 4 TR.
Futter 2 TR.

Bestände bei der ArmeeMunition

4.770 t, dabei 1.896 t Artl.-Mun.

Betriebsstoff

805 cbm Otto; 265 cbm Diesel

Verpflegung

4.570 t

Verpflegung Reichweite bei der Armee

Gemüse	6	TR.
Fleischkons.	14	TR.
Abwekocht	5	TR.
Fett	8	TR.
Bäckmaterial	7	TR.
Hartrfutter u.		
Futterkons.	5 1/2	TR.
Kauffutter	7	TR.

000496

SU A.O.K. 2

23.8.42

Wagnislage

Schnelle Zuführung von Waffen ist notwendig.

Besondere dringende Bedarf an

10.- und s.M.G.,

10.- und s.Gr.W.,

10.-

5,7 mm Pak

5 cm Pak

10.- und s.l.g.

schw. Pak.

Luftzuführung soweit möglich dringend erbeten
da Kampfstärke der Gruppe immer mehr abnimmt

Wichtige Einzelheiten

Eisenbahn nördl. Koshkestweng durch Bomben-
treffler mehrere Stunden gestoppt.

Bhf. Rahew-Gha unter Artilleriebeschuss, daher

Vorbringen von Zügen nach Rahew auf besondere

Ausnahmefälle beschränkt, sonst nur Einzel-

wagons mit Schienenschlepper.

Reparatur Rahew - Lenino im Fortschreiten,

wird bis 26.8.42, abends, planmäßig fertig
werden.

Strassenlage

Weg gut getrocknet, im Allgemeinen für
Kfz. gut befahrbar.

[Handwritten signature]

000497

LIX. A.K.

24.8.42

Versorgung gesichert.MunitionsverbrauchBetriebsstoffverbrauchBestände bei der TruppeMunition

75 t

18 cbm, 1 VB. = 82 cbm

s. Grif.-Mun.

95%

10. P.H.-Mun.

111%

s. F.H.-Mun.

115%

Betriebsstoff

1,5 VB. Otto; 1,7 VB. Diesel

Verpflegung

Mundverpf. 5 TS.

Hafer 4 TR.

Bestände beim KorpsMunition

3.799 t, dabei 798 t Artl.-Mun.

Betriebsstoff

208 cbm Otto; 49 cbm Diesel

Verpflegung

1.894 t

Verpflegungserreichweite beim Korps

Gemüse 25 TS.

Fleischkons. 33 TS.

Abendkost 12 TS.

Fett 11 TS.

Bäckmaterial 20 TS.

Sartfutter u.

Futterkons. 6 TR.

Rauhfutter 2 TR.

Mangellage

8 cbm Wgr.

Pist. Patr. 08

Ausfälle

2 - 10. H.G. 34

3 - s. H.G. 34

2 - 10. Gr. W.

2 - H.P.

S. Linn
 Oberstleutnant i. G.

000498

AUSSENSTELLE O.K.H./Gen.Qu.
BEFEHLSSTELLE MITTE
QU. 1/NT

DEN 24. 8. 1942

BETR.: TRANSPORTLAGE, STAND AM 14. 8. 1942 UHR

O. Am. KTB 366.

AN OKH / GEN. QU. / NT

ZUGART	GRENZ- ÜBER- TRITT	ZWISCHEN REICHSGR. U. MINSK	AUF NORD- STRECKE	ZWISCHEN MINSK U. SMOLENSK	ZWISCHEN MINSK U. GOMEL	OSTWÄRTS ORSCHA	OSTWÄRTS SMOLENSK	OSTWÄRTS GOMEL	OSTW. D. REICHSGR.
M L.F.H.			2						
S.F.H.	2	3	2	3					
SONST.				(4)	1	1	(5)	(1)	(10) 30
BETR.-ST.		1	1	1	1	1	(1)	(1) 2	(2) 5
MU/ME	3	4	2	1			1	1	
MUND	2	3	1			(1)	(1) 2	(1)	
MEHL			2						
HAFER	2	3	(1) 8				1		
RAUHF.			4					1	
MARK.	2	1	4					1	
FLEISCH									
VIEH			(1)	(4)			1	(1) 3	
Fr. Karb.	1	1		1					
ahn. Material			1						
Halb			1						
Sammel-Lose						1		1	
ZUS.	2 10	11	16 (1) 42	1 (4) 6	1	(1)	(1) 5	(2) 8	(10) 74
LAZ.	4	4	1						
KFZ.	2	2	3				(2)		
Pz.K.		1							
WUG	2	6	1	1					
U	1 1 2	2	9	3		1	1 (1) 2		
T	1 1 2	3	5	2					
GERÄT	1	1							
SAMMELZ.		2							
Zusamm.			9						
Post			1						
Leistung			(3)	(1)				(1)	
feldbahn				1					
Abteilung				(1)				Herde (1)	
Menschen								1	
Heinrich								1	
ZUS.	1 11 4	21	16 (1) 30	1 (2) 4	1	1	(3) 4	(2) 5	23 (1) 70
INSGES.	4 23	35	14 (1) 77	1 (1) 23	1	1	(1) 15	(6) 16	(30) 169

() = SELBST AUFGESTELLTE ZÜGE

000496

ZUR AUSLADUNG BEZU. ZUM UMSCHLAG EINGETROFFEN

ORT	MUN.	BETR.-ST.	VERPFL.	SONSTIGE
Hyndevich		2.0108 Ag 22.8.		
Teray			897597 Kapur Ag	
Entspla juor	837 716 Ag ✓			
Miljabin			V8142 Ag ✓	
Mjasma	837 177 Gj ✓		V8140 Gj ✓	
"	788 969 Gj ✓			
"	M 03645 45.49/16.03			
"	927 829 Ag ✓			
"	837 696 " ✓			
"	M 07109 " ✓			
"	788 929 " ✓			
Wladimirskaja	837 176 Ag 19 ✓			
Jarygor	137 174 " 15 ✓			
Orl			V3040 Bj ✓	
Trigolka			V3752 Gj ✓	
"			V3238 Gj ✓	
Stjerna	788 884 Gj ✓	III	V3150 A.V.G. ✓	Mit 403595 A.S. ✓
"	M 00070 " ✓			
"	837 516 " ✓			
Trudensk			V3129 Verin ✓	Lag 614 Njerna ✓
"			V3354 " ✓	Mit 403595 A.S. 0.666 ✓
"			V3357 " ✓	" " 179 U.S. 0.17 ✓
"			V3292 " ✓	Lag 672 ✓
"				837 043 Ein. 5.02.17 ✓
Kemel			927 722 Ag 15 ✓	
Orsha			837 766 Ag 1.0. ✓	Mit 403595, 1.0. ✓
"		M 625018 A.S. ✓	446 V3220 Ag 1.0. ✓	
"			V3268 Kich. Ag ✓	
Kemel		2.0112 Orsha ✓		

U = UMSCHLAG

000500

Befehlsstelle OKH/Gen. Qu. Geheime Kommandosache
Befehlsstelle Mitte
Nr. Nr. 903/42 g. Kdis

24.8.42.

KTB

365.

A k t e n n o t i s .

Besag: Befehlsstelle Mitte, Qu 1 Nr. 6413/42 geh. v. 23.8.42.
Betr.: Munitionsplanung - insbesondere Deckung des Bedarfs
der 9. Armee.

Der Oberquartiermeister der 9. Armee, Oberst i.G. Windisch erklärt die ihm mit Planung vom 23.8. für die Zeit vom 22.8. - 5. bzw. 10.9. in Aussicht gestellten Mengen an le.F.H.-, s.F.H.- und Mrs.-Munition für unzureichend und stellt betr. le.F.H.-Munition folgende Rechnung auf:

Mit den ihm für die Zeit vom 22.8. - 10.9. zugesagten 12 Zügen le.F.H.-Munition erhält die Armee 226.800 Schuss le.F.H. auf 20 Tage, das sind je Tag 11.340 Schuss. 3 Korps der 9. Armee stehen im Abwehrkampf, demnach entfallen auf jedes Korps je Tag knapp 4.00 Schuss. Mit dieser Menge können die Korps ebensowenig auskommen wie mit der in Aussicht gestellten Menge s.F.H.-Munition und besonders Mrs.-Munition. An s.F.H.-Munition sind der Armee für die Zeit vom 22.8. - 5.9. 47.310 Schuss (2.850 t), an Mrs.-Munition für den gleichen Zeitraum 1.758 Schuss (300 t) zugesagt.

Der Oberquartiermeister der 9. Armee schätzt das Verhältnis des hiernach möglichen eigenen Munitionsaufwandes zu dem des Gegners auf 1 : 4 - 5. Er erklärt, dass diese artilleristische Unterlegenheit, besonders im Hinblick auf das Verhältnis im Einsatz von Menschen ernste Gefahren in sich birgt. Mit besonderer Sorge erfüllt die Armee die Ungewissheit darüber, wie sich der Nachschub an den wichtigsten Munitionsarten nach dem 5. bzw. 10.9. gestalten wird, da die Befehlsstelle Mitte in ihrer Planung zum Ausdruck gebracht hat, dass die oben genannten Munitionsmengen hinsichtlich le.F.H. nur durch Mobilisierung der Vorräte im Versorgungs-Bereich Mitte und hinsichtlich s.F.H. nur auf Grund von Sonderzuweisungen OKH/Gen. Qu. er-

000501

- 2 -

reicht werden konnten.

Zu dieser Feststellung des Oberquartiermeisters der 9. Armee nimmt Befehlsstelle Mitte wie folgt Stellung le.F.H.

Von der gesamten le.F.H.-Munition, die der Befehlsstelle Mitte aus Beständen des Versorgungs-Bezirks Mitte sowie aus Nachschub zur Verfügung stehen, sind für AOK 9 40,72 % vorgesehen. Demgegenüber sind für 2. Pz.Arme 17 %, für 3. Pz.Arme 19 %, für AOK 4 3,4 % und für LIX. A.K. 3,4 % bereitgestellt. Befehlsstelle Mitte behält sich zur Befriedigung von unerwartet hoch eintretendem Bedarf 16,5 % in Reserve.

s.F.H.

Vorgesehen sind von den verfügbaren Mengen, die fast ausschliesslich aus Sonderzuweisungen seitens OKH/GenQu und laufendem Nachschub aufkommen, für

AOK 9	27,7 %
Pz.AOK 2	13,1 %
Pz.AOK 3	18,9 %
AOK 4	4,4 %
LIX. A.K.	2,9 %

Befehlsstelle Mitte hält sich als Reserve in frontnahen Lagern des Versorgungs-Bezirks Mitte 33 % zurück. Ein hoher Reservebestand schien der Befehlsstelle Mitte bezgl. s.F.H.-Munition angebracht, da sie in dieser Munitionsart nach der Sonderzuweisung von 15 Zügen seitens OKH/GenQu mit einem dem Bedarf noch weniger entsprechenden Nachschub rechnen zu können glaubt, als dies bei le.F.H.-Munition der Fall ist. Erfahrungsgemäss haben bisherige Erklärungen gegenüber AOK 9, dass die Armee mit einer zugewiesenen Munitionsart und Menge für einen bestimmten Zeitraum auskommen müsste, die Armee nicht daran gehindert, längst vor Ablauf dieses Zeitraums erhöhte Forderungen zu stellen (insbesondere z.B. für panzerbrechende Munition; bezgl. dieser wurde teilweise darin eine Aushilfe gefunden, dass diese Munition mit Flugzeugen aus der Heimat abgeholt wurde, ein Verfahren, dass sich bei s.F.H.-Munition nicht durchführen lässt).

000502

- 3 -

Mrs.-Munition.

Von den zu Befehlsstelle Mitte in den letzten Tagen zugeführten 900 t Mrs.-Munition wurden dem AOK 9 300 t und den Pz.AOK 3 150 t zugewiesen, während 450 t zur Verfügung der Befehlsstelle Mitte in Smolensk niedergelegt wurden. Für die Zuweisung dieser Munitionsort galten die gleichen Gesichtspunkte wie für die s.F.H.-Munition.

Einen regelmäßigen Aufwand an Mrs.-Munition zur Bekämpfung feindlicher Artillerie, wie es von AOK 9 für notwendig gehalten wird, lässt der geringe Bestand und Nachschub an dieser Munitionsort von vornherein nicht zu.

Die Bestände bei den Armeen, deren Abwehrkampf munitionsmäßig gestützt werden muss, betragen:

	Truppenbestand		Armeebestand
	le.F.H.	s.F.H.	Artl.-Mun.
9. Armee	80 %	85 %	1.531 t
2. Pz.Armee	85 %	97 %	1.887 t
3. Pz.Armee	104 %	106 %	1.521 t

tägliche

Der durchschnittliche Gesamtverschuss seit Beginn der Operationen betrug bei

9. Armee	917 t
2. Pz.Armee	652 t
3. Pz.Armee	594 t.

Bei 9. Armee ergibt sich überschlägig ein täglicher Durchschnittsverbrauch an le.F.H.-Munition von 346 t. Da Befehlsstelle Mitte dem AOK 9 für 19 Tage 12 Züge = 5.400 t le.F.H. in Aussicht gestellt hat, kommt auf den Tag ein Munitionersatz in Höhe von 285 t, womit rd. 85 % den Verschusses gedeckt wären.

Bei 3. Panzerarmee ergibt sich unter Zugrundelegung gleicher Grundsätze ein Durchschnittsverbrauch an le.F.H.-Munition von 226 t, der Munitionersatz beträgt demnach 133 t, die Deckung also 60 %.

Bei 2. Panzerarmee ergibt sich unter den gleichen Voraussetzungen ein Durchschnittsverbrauch an le.F.H.-Munition

000506

- 4 -

von 235 t, der Munitionersatz beträgt 120 t, die Deckung mit-
hin etwa 50 %.

Ausserdem ist zu berücksichtigen, dass in den für AOK 9 und
Ps.AOK 3 günstig gelegenen Lagern Wjasma und Smolensk 3.692 t
le.P.H.-Munition, in Lager Brjanak dagegen nur 900 t le.P.H.-
Munition (für Ps.AOK 2) als Rückhalt liegen.

An s.P.H.-Munition sind der 9. Armee 2.850 t für 14 Tage in
Aussicht gestellt, sodass auf den Tag ein Nachschub von reich-
lich 200 t entfällt. Hierdurch ist der bisherige Durchschnitts-
verschuss von 203 t pro Tag gedeckt. Einen tageweisen Mehrauf-
wand von Munition dieser Art kann Befehlsstelle Mitte aus ihren
Reservebeständen bis zu einem hinsichtlich Menge und Zeit be-
grenzten Grade decken.

Aus der Gesamtdarstellung geht hervor, dass Befehlsstelle
Mitte nach sehr reiflichen Überlegungen dem AOK 9 in Anbetracht
der folgenschweren und entscheidenden Kämpfe auf allen Gebieten
bevorzugte Munitionszuweisungen zukommen liess und weiterhin zu-
kommen lassen wird. Weitere - von AOK 9 geforderte - Erhöhungen
könnten aber nur zu Lasten der an sich schon kürzer gehaltenen
anderen Armeen vorgenommen werden. Dies ist vom Standpunkt der
Befehlsstelle Mitte aus nicht zu verantworten.

Da der Befehlsstelle Mitte die Absichten des OKH weder hin-
sichtlich Neufestsetzung des Munitionskontingentes noch hin-
sichtlich Sonderzuweisungen bekannt sind, ist sie weder in der
Lage, über den 5. bzw. 10.9. hinaus dem AOK 9 Zusagen über wei-
teren Munitionsnachschub zu machen, noch bis auf den letzten
Schuss ihre Bestände im Versorgungs-Bezirk Mitte zu verausgaben.

Verteiler:

OKH/GenQu

H.Gr. Mitte, Ia

AOK 9 / OQu

KTB

OQu

Qu 1

Qu 1/W

Belh/H

4. Aniefok.

[Handwritten signature]

Aussenstelle OKH/Gen. Qu.
Befehlsstelle Mitte

Versorgungsbezirk Mitte
Gen.St.Offz.

O.U., den 24.8.42

KTB

364

Betr.: Aktennotiz 24.8.42 abends.

1.) Major Moufang, Kdr. Vers.Abschnitt Wjasma, meldet Bombentreffer am Abend des 24.8. in dem Mun.-Lager Max. Voraussichtlich mehrere Tonnen (hundert) Mun. vernichtet. Ausbreitungsgefahr gebannt. Personalverluste: 1 Mann der Streife noch abgängig, wird gesucht. Genaue Feststellungen können erst morgen mit Tagesgrauen getroffen werden. Umgehende Meldung über Schäden und Verluste folgen.

2.) Bindedraht für Heupressen.

Auf Anforderung des V.B.M. haben die Armeen ihren Bedarf an Bindedraht wie folgt gemeldet:

Pz.A.O.K.2	=	15	to
A.O.K.4	=	150	to (unwahrscheinlich)
Pz.A.O.K.3	=	80	to
A.O.K.9	=	30	to
Bef.H.G.Mitte	=	600	to
LIX.A.K.	=	-	to
insgesamt:		<u>875</u>	<u>to</u>

Bei Heeresintendant wurden vom V.B.M. angefordert:

Im 6. Helmbündel = 1 Zug mit 500 to
(eingetroffen nur 314 to)

Im 7. " = 1 Zug mit 500 to
(noch nicht eingetroffen)

Mit einer geringeren Zuweisung ist auch hier zu rechnen. Deshalb wird ein weiterer Zug angefordert.

Bis 24.8. sind eingegangen und wie folgt verteilt:

Pz.A.O.K.2	=	14	to
A.O.K.4	=	15	to
Pz.A.O.K.3	=	15	to
A.O.K.9	=	30	to
Bef.H.G.Mitte	=	255	to
insgesamt:		<u>329</u>	<u>to</u>



15 to konnten aus Pi.Gerät-Beständen genommen werden.
Die weitere Verteilung erfolgt auf Grund der Anforderungen.

M. Müller



Dienststelle: den Mitte 22 Stelle: 00

Spruch Nr.	Befördert am	19	Uhr durch	<u>02 1/W 1</u>
	Aufgenommen am	<u>23.8.</u>	19	<u>4</u> ++1530 EINS MIT HBMX +
	Erhalten am	<u>TRHTOX</u>	19	Uhr

Fern-
Spruch-
Blatt

KLARTEIL
Spruch nr. 1241 von KTB
an 363 c.

Bemerkte:

Abfahrende Stelle:	te Meldung	Ort	Tag Monat	Stunde Minuten
<u>LOR 9</u>	Abgegangen	<u>Hauptstelle 012, Ein- Detailstelle 112</u>		
	Angekommen	<u>23.8.42</u>	<u>11.24</u>	
	An			

++ HTRX QU 575/77 23.8. 1400=====

AN BEF. STELLE MITTE.=====

ZUFUEHRUNG DER NEUEN STURMGESCHUETZE MIT LANGROH WERTLOS,
 WENN NICHT LAUFEND MUNITIONSZUFUEHRUNG ERFOLGT, DA
 TAEGLICH VERSCHUSZ.=====

GEZ MODEL +++++

000507

Geheim

KTB 363B

Aussenstelle O.K.H./Gen.Qu.

Befehlsstelle Mitte

CA 1 Nr 8413/42 geh

23.8.42.

Verteiler:

OKH / Gen.Qu.

Pz.AOK 2 / OKH

AOK 9 / OKH

Kontingentsnachschub

OKH/Gen.Qu.

Befehlsstelle Mitte hat folgende Planung für die Zuführung der wichtigsten Munitionsarten in den nächsten Wochen aufgestellt. Ein Anspruch der Armeen kann aus dieser Mitteilung weder nach Menge noch Zeitpunkt hergeleitet werden.

Ermöglicht wird die weit über das derzeitige Munitionskontingent hinausgehende Zuführung an

le.P.H.-Munition durch Ausschöpfung der Bestände im Versorgungs-Bezirk Mitte und durch Sonderzuweisung seitens OKH/GenQu

s. P.H.-Munition, wovon im Versorgungs-Bezirk Mitte Feststände nicht mehr vorhanden sind, nur durch Sonderzuweisungen OKH/GenQu.

le.P.H. : Vers.Bez.Mitte:	HML. Max	1.477 t	
	HML. Mars	1.615 t	
	HML. Meise	900 t	3.992 t
	Pz.AOK 2		2.250 t
	Pz.AOK 3		2.535 t
	AOK 9		3.615 t
	AOK 4		450 t
	LIX. A.K.		450 t
			13.292 t

Zuführung erfolgt etwa in der Zeit 22.8. - 10.9., Masse bereits in den nächsten Tagen.

s. P.H. : Vers.Bez.Mitte:	HML. Max	1.005 t	
	HML. Mars	1.800 t	
	HML. Meise	450 t	
	HML. Mücke	150 t	3.405 t
	Pz.AOK 2		1.350 t
	Pz.AOK 3		1.950 t
	AOK 9		2.850 t
	AOK 4		450 t
	LIX. A.K.		300 t
			10.305 t

Zuführung erfolgt etwa in der Zeit 22.8. - 5.9.

Weiterer Munitionsnachschub an le.P.H. und s.P.H. hängt von der Neufestsetzung des Munitionskontingents durch OKH/GenQu

ab.
Verteiler:
unseitig

[Signature]
Oberstleutnant i.G.



Geheim

27.8.42.

Verteiler:

Pr.AOK 2 / 00u

Pr.AOK 3 / 00u

AOK 9 / 00u

Zusammengefasst nachrichtlich:

OKH/Genqu

Oberkommando H.Gr. Mitte

Verb.Bes. Mitte

KTB

Entwurf

Entwurf wird die Zeit über das derzeitige Nachrichtenkontingent hinausgehende Leistung an

Leistung durch Anhebung der Leistung in Ver-

mittlung und durch Überweisung des OKH/Genqu

Leistung, wovon im Vertriebsbereich die Leistung

de nicht mehr vorhanden ist, nur durch Überweisung des

Genqu.

Leistung: Verb.Bes.Mitte: H.Gr. Mitte

H.Gr. Mitte: H.Gr. Mitte

H.Gr. Mitte: H.Gr. Mitte

H.Gr. Mitte: H.Gr. Mitte

H.Gr. Mitte: H.Gr. Mitte

H.Gr. Mitte: H.Gr. Mitte

H.Gr. Mitte: H.Gr. Mitte

H.Gr. Mitte: H.Gr. Mitte

H.Gr. Mitte: H.Gr. Mitte

H.Gr. Mitte: H.Gr. Mitte

H.Gr. Mitte: H.Gr. Mitte

H.Gr. Mitte: H.Gr. Mitte

H.Gr. Mitte: H.Gr. Mitte

H.Gr. Mitte: H.Gr. Mitte



Geheime Kommandosache

ATB
363
23. Aug. 1942.

Aussenstelle O.K.H./Gen.Qu.

Befehlsstelle Mitte

Qu 1 Nr. 888 / 42 g. Kdos.

5 Ausfertigungen

1. Ausfertigung

Bezug: A.O.K. 9 / OQu Nr. 510/42 g.Kdos.v.18.8.

Betr.: Beurteilung der Versorgungslage bei 9. Armee.

An

O.K.H./Gen.Qu.

Der Anschauung des Oberquartiermeisters der 9. Armee über die Folgen eines Verlustes von Rshew tritt Befehlsstelle Mitte bei. Sie stützt sich dabei auf die von ihr befohlene Erkundung der Wegeverbindung Wladimirskoje - Bjeloj - Kamenka - Gussewo - Olenino; diese hatte das Ergebnis, dass diese Strasse erst nach Durchführung des von A.O.K. 9 befohlenen Knüppeldammes zwischen Kamenka und Gussewo bei gutem Wetter für Lkw. befahrbar ist. Dabei würde der eingesetzte Kolonnenraum durch die tiefen Sandstrecken und den Knüppeldamm einem ausserordentlich hohen Verschleiss unterworfen sein. Nach bisherigen Erfahrungen bei der sehr viel besseren Strasse Wjasma - Sytschewka ist mit einer Dauer-Reparaturtonnage von 45 - 50 % zu rechnen. Bei Einsatz der Schlechtwetterperiode ist an eine regelmässige Durchführung der Versorgung mehrerer Divisionen auf dem Erdwege nicht mehr zu denken.

Nach den Ausführungen des O.K.H. kann mit einer Versorgung auf dem Luftwege in dem Ausmass, wie sie im Winter 1941/42 durchgeführt wurde, nicht gerechnet werden. Ausserdem stützte sich die grosszügige Luftversorgung im Winter 1941/42 auf die Landemöglichkeit auf den behelfsmässigen Landeplätzen Szjoly und Lipowka, welche jedoch erst nach Vorhandensein einer hohen Schneedecke gegeben war. Während der herbstlichen Schlammperiode eine grosszügige Luftversorgung durch Abwurf durchzuführen, erscheint von vornherein nicht möglich.

Sobald aber an der Nordwestfront der 9. Armee ein Muni-

tionsbedarf einträte, wie er jetzt an der Nordostfront der 9. Armee vorliegt, ist dieser, nur gestützt auf die Bahn Darowo - Wladimirskoje und die schlechte Wegeverbindung Wladimirskoje - Bjelobj - Olenino, nicht zu befriedigen.

Befehlsstelle Mitte muss infolgedessen in der Schlussfolgerung, die aus dem Verlust von Rshew zu ziehen wäre, noch weitergehen als der Oberquartiermeister der 9. Armee. Sie sieht den Besitz der Eisenbahnen Wjasma - Sytschewka - Rshew und Rshew - Olenino als eine so ausschlaggebende Lebensfrage für das Bestehen der Nordfront der 9. Armee an, dass sie schon bei Verlust allein des Eisenbahnknotenpunktes Rshew keine Möglichkeit sieht, die Nordost-, Nord- und Nordwestfront der 9. Armee mit dem dann entstehenden Frontverlauf zu versorgen.

Die Beurteilung der Wegeverhältnisse nördlich der Autobahn zwingen die Befehlsstelle Mitte zu der Auffassung, dass eine starken Angriffen ausgesetzte Abwehrfront der 9. Armee während der herbstlichen Schlammperiode nur in geringer Entfernung von der Autobahn ausreichend zu versorgen ist; sie wird von der Autobahn bzw. Eisenbahn Smolensk - Wjasma aus begrenzt von der Leistungsfähigkeit bespannter Kolonnen.

Der Munitionsbedarf der jetzigen Abwehrfront der 9. Armee hat nicht ermöglicht, eine Bevorratung für einen längeren Abwehrkampf ohne zureichenden Nachschub durchzuführen.

Verteiler:

O.K.H./Gen.Qu. 1. Ausftg.

K.T.B. 2. "

Entwurf 3. "

Nachrichtlich:

Heeresgruppe Mitte, Ia 4. "

A.O.K. 9 / OQu 5. "

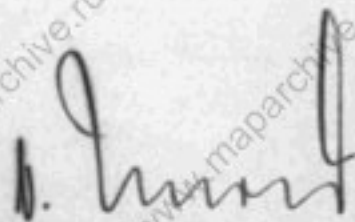

Oberstleutnant i.G.

Sch/N

000511

Gehem

KTB
23.8.42. 363

Aussenstelle O.K.H./Gen.Qu.

Befehlsstelle Mitte

Qu 1 Nr. 6401/42 geh

K.T.B.

-3- Anlagen (nur an OKH)

An

O.K.H./Gen.Qu./Qu 1

Tagesmeldung für den 23. August 1942.

1.) Allgemeine Versorgungslage.

Die Versorgungslage ist unverändert.

Beigegenommen :

- 1.) Stellungnahme zu der Beurteilung der Versorgungslage durch den Oberquartiermeister der 9. Armee v. 18.8.42.
- 2.) Zusammengefasste Mitteilungen an Pz.AOK 2, Pz.AOK 3, AOK 9 und Versorgungs-Besirk Mitte über geplante Munitionszuführung bis 5. bzw. 10. September 1942.
- 3.) Fernschreiben des Oberbefehlshabers der 9. Armee betr. Munition für Kw.K. 40.

2.) Grosstransportraum.

a.) Die einsatzfähige Ausstattung des Grosstransportraums der Befehlsstelle Mitte beträgt 3.382 t

b.) Vom eigenen Grosstransportraum sind 2.770 t eingesetzt.

4.) Lagerbestände des Versorgungs-Besirks Mitte am 23.8., vorm.

Munition 38.791 t, dabei 2.176 t le.F.H. und 169 t s.F.H.

Zur Verfügung Befehlsstelle Mitte (ehemalige Sperrbestände OKH)

Stand am 20.8. vorm. 8.267 t

Zuweisungen 22.8. 3.613 t

Stand 23.8. vorm. 4.654 t

Betriebsstoff 3.717 cbm (2.567 cbm Otto + 1.150 cbm Diesel)

Verpflegung 42.131 t

000512

- 2 -

5.) Reichweite der Verpflegung.

a.) Getreide	18 3/4 T.S.
b.) Fleisch	26 3/4 T.S.
c.) Abendbrot	6 1/4 T.S.
d.) Fett	2 3/4 T.S.
e.) Backm., Brot	5 3/4 T.S.
f.) Hartfutter	4 1/2 T.R.
g.) Raufutter	9 1/2 T.R.

8.) Eingetroffene Wib-Züge.

a.) Wib W.u.G.	582	, Fahrtnummer	476 356
b.) Wib U	533	, Fahrtnummer	438 398
c.) Wib T	12395	, Fahrtnummer	489 579
d.) Wib U	507	, Fahrtnummer	468 792

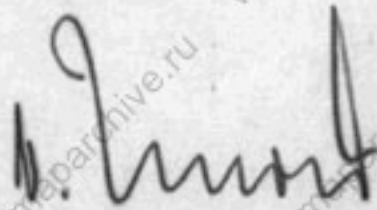

Oberstleutnant i.G.

Sch.

Sch./H



Geheime Kommandosache

Fernschreiben
von Okdo.H.Gr.Mitte
an 1.) Gen.Kdo.LIX.A.K.
2.) A.O.K.9

Bef. Stelle Mitte
23.8.1942
16.45 Uhr
K.T.B.
orig.
KTB
362

Außenstelle OK Gen. Qu. Befehlsstelle Mitte	
Eingang	Ausgang
23.8.42	23.8.42

Jäger-Btl.7 wird der 9.Armee vorübergehend unterstellt und durch Gen.Kdo.LIX.A.K. zugeführt. Das Bataillon ist zur Verfügung der Heeresgruppe um Belyj zu versammeln. Behelfsmäßige Verlastung auf Straße Witebsk - Orscha am 24.8. abends auf Kolonnenraum der Bef.Stelle Mitte, anschließend Fahrt bis Bhf. Durowo (an Autobahn Jarzewo - Wjasma). Von Durowo E-Transport bis Wladimirskoje am 25.8.

Okdo.H.Gr.Mitte
Ia Nr.6595/42 g.Kdos.

/E1

Kom Kol,
Führerbeselle
Ausgang Kd. Kd. Imp. AOK 1020
de. Lebensog

An Not. AOK 2 durchgesetzt 24.8.215
Zur Anweisung Kommandant/15.

000514

Aussenstelle OEH./Gen. Qu.
Befehlstelle Mitte / Qu 1

KTB

367

Versorgungslage der Armeen am 25.8.1942.

(Nach den Tagesmeldungen der Armeen).

Fuhsr - A.O.K. 2

Allgemeine Versorgungslage gesichert.

Munitionsverbrauch

675,5 t, davon 330 t bei LIII, A.K.
294 t bei XXXI. Pz.K.
(ohne Meldung 56. I.D.)

Betriebsstoffverbrauch

293 cbm
(ohne Meldung 19. Pz.Div. u. 52. I.D.)
1 VS. = 1.359 cbm Otto; 271 cbm Diesel

Bestände bei der Truppe

Munition

s. Inf.-Mun. 83%
le. F.H.-Mun. 85%
g. F.H.-Mun. 97%

Betriebsstoff

0,72 VS. Otto; 1,31 VS. Diesel
bei 25. I.D. (not) 0 VS. Otto, 0,2 VS. Diesel
bei 296. I.D. 0,0 VS. Otto; 1,6 VS. Diesel

Verpflegung

Mundverpf. 8 TS.
Hafer 3 TR.
Rauhfutter 1 TR.

Bestände bei der Armee

Munition

8.374 t, dabei 1.887 t Artl.-Mun.

Betriebsstoff

1.299 cbm Otto; 324 cbm Diesel

Verpflegung

4.294 t + Hafer 1.510 t

Gesamtreichweite

Gemüse 5 TS.
Fleischkons. 11 TS.
Abenakost 9 TS.
Fett 2 TS.
Bachmaterial 1 TS.
Hartfutter u.
Futterkons. 5 TR.
Rauhfutter 14 TR.

ausserdem 3 TS. Mundverpflegung!

Mangelware

Pist. Patr. 08
8 cm Sgr. 34 und 38
Leuchtpatronen

000516

zu Panzer - A.O.K. 2

25.8.42

Ausfalle

- 52 - Karabiner
- 12 - Pistolen 08
- 5 - M.Pl.
- 4 - le.M.G.
- 12 - s.M.G.
- 10 - 3,7 cm Pak
- 1 - 5 cm Pak
- 5 - le.Gr.W. 36
- 9 - s. Gr.W. 34
- 1 - 7,5 cm Pak 97/38
- 2 - s.l.J. 33
- 4 - le.I.G. 18

Beute

- 2 - le.M.G.
- 7 - M.-G.-Trommeln
- 46 - Gewehre
- 1.300 Schuss Inf.-Mun.
- 140 " Wurfgr.
- 20 Pferde
- 15 Kühe.

Bestand an psbrchder. Mun.

17.626	Schuss	s.Ps.B. 41	12	Rohre
20.358	"	5 cm Kw.K. L/60	94	"
834	"	7,5 cm Kw.K. 40	13	"
		7,5 cm Pak 40	3	"
2.016	"	7,5 cm Pak 41	37	"
4.748	"	7,5 cm Pak 97/38	56	"
12.573	"	7,5 cm Kw.K.	41	"
22.224	"	5 cm Pak	143	"
4.704	"	7,62 cm Pak	70	"
		T - Minen	5.324	Stück
		S - Minen	6.012	"
2.897	"	Stielgr. 41	557	"

A.O.K. 4

23.8.42

Keine besonderen Kampfhandlungen.
Zunehmende Partisanentätigkeit und neue feindl. Luftlandeplätze südl. und nordostw. Jelnja.
Versorgungslage unverändert.

Munitionsverbrauch

107 t

Betriebsstoffverbrauch

78 cbm, 1 VS. = 790 cbm

Bestände bei der GruppeMunition

s. Inf.-Mun. 94%
lo. F.H.-Mun. 89%
s. F.H.-Mun. 90%

Betriebsstoff

4,1 VS. Otto; 5,1 VS. Diesel

Verpflegung

Mundverpfl. 7 1/2 TS.
Futter 3 2/3 TS.

Bestände bei der ArmeeMunition

6.847 t, dabei 1.153 t Artl.-Mun.
Armeesperrobestände: 4.672 t
OGI.-Reserve: 450 t lo. F.H.
500 t s. F.H.

Betriebsstoff

1.168 cbm Otto; 338 cbm Diesel

Verpflegung

7.117 t

Gesamtreichweite

Gemüse 12 1/3 TS.
Fleischkons. 35 3/5 TS.
Abendkost 21 TS.
Fett 8 1/2 TS.
Bakmaterial 3 1/2 TS.
Hartfutter u.
Futterkons. 3 3/5 TS.
Kaufrutter 3 TS.

Wagnellage

Bakmaterial

Ausfülle

1 - 3,7 cm Pak (Feindbeschuss)
1 - Scherenfernschir

Wib-Züge

Wib-Zug 382 Fahrt-Fr. 470 356 -
165 Krankenschlitten "G".

000507

PANZER - A.O.K. 3

25.8.42

Versorgungslage voll gesichert.

Munitionsverschuss 384 t
Betriebsstoffverbrauch 127 cbm, 1 VS. = 725 cbm
Bestände bei der Truppe

Munition

s. Inf.-Mun. 81%
 10. P. H.-Mun. 104%
 s. P. H.-Mun. 106%
 bei 292. I.D. 28% s. Wgr.

Betriebsstoff

1,6 VS. Otto; 1,3 VS. Diesel

Verpflegung

Mundverpf. 10 TR.
 Futter 4 TR.

Bestände bei der Armee

Munition

4.559 t, dabei 1.621 t Artl.-Mun

Betriebsstoff

1.362 cbm Otto; 222 cbm Diesel

Verpflegung

6.677 t

Armeesperrbestände

Betriebsstoff: 458 cbm Otto;
 70 cbm Diesel

Gesamtreichweite

Gemüse 14 TR.
 Fleischkons. 25 TR.
 Abendkost 15 TR.
 Fett 6 TR.
 Backmaterial 7 TR.
 Hartfutter u.
 Futterkons. 2 TR.
 Rohfutter 15 TR.

Mangellege

Leuchtpatronen
 Pist. Patr. 08
 s. Wgr., s. P. H., Backmaterial,
 Hartfutter
 Stützstoff f. Kgf.

Ausfälle

7 - Pistolen 08
 9 - M. P. 38/40
 1 - 10. M. G. 34
 1 - s. M. G. 34
 1 - 5,7 cm Pak
 2 - Scherenfernrohre 14 Z
 1 - HF. 7/11
 6016 - Filtereinsatz "April 41"
 3.684 - Filtereinsatz "April 42".

Wib-Züge

Wjanna/Gehatsk Wib-Zug 3148
 Fahrt-Nr. 458 387 mit 55 Tkg. an
 Heu und Stroh!

O D A K A S A F E T Y A L M



A.K. 9

23.8.42

Untertage stärkere Feindangriffe und insbes. heftigen Artl.-Feuer gegen XXVII. A.K. erforderten entsprechenden hohen Mun.-Einsatz. Auch bei XXXVI. A.K. stärkere Kampfthätigkeit. Am 24.8.42 Fortsetzung der Angriffe gegen XXXVI. A.K., vor allem aber Grossangriff gegen XXVII. A.K. und VI. A.K. erwartet. Auch bei XXIII. A.K. erscheint auf der Westfront in Gegend des Lutschessa-Tales Feindangriff nicht ausgeschlossen. Trotz längerer Sperrung der Eisenbahnlinie nach Rahew durch Fliegerangriff während vergangener Nacht (22./23.8.42) konnten bis zum 23.8.42 abends, noch rd. 450 t Munition nach Rosdestwano und Rahew zugeführt werden. Weitere Mun. im Laufe der Nacht zu erwarten, ferner durch Kolonnen in Anrollen nach Tschertolino, so dass Munitionierung im allgemeinen als gesichert angesehen werden kann, falls nicht erneute umfangreiche Zerstörungen an der Bahnlinie nach Rahew eintreten. Für linken Armeeflügel werden am 24.8.42 etwa 90 t s.Inf.-Mun. über Belsj nach Shisterowa zugeführt.

<u>Munitionsverschuss</u>	950 t geschätzt, davon 720 t Artl.-M. darunter 370 t le.F.H. " 220 t s. F.H.
<u>Betriebsstoffverbrauch</u>	81 cbm, 1 VS. 1.500 cbm
<u>Bestände bei der Truppe</u>	
<u>Munition</u>	s.Inf.-Mun. 70% le.F.H.-Mun. 80% s. F.H.-Mun. 85%
<u>Betriebsstoff</u>	1,1 VS. Otto; 1,5 VS. Diesel Ps.Div. 2,2 VS.
<u>Verpflegung</u>	Mundverpf. 4 TR. Futter 2 TR.
<u>Bestände bei der Armee</u>	<u>Mun.:</u> Meldung Olenino unvollständig 3.489 t, dabei 1.531 t Artl.-Mun.
<u>Betriebsstoff</u>	705 cbm Otto; 330 cbm Diesel
<u>Verpflegung</u>	6.799 t
<u>Gesamtreichweite</u>	Gemüse 6 TR. Fleischkons. 14 TR. Abendkost 5 TR. Fett 8 TR. Bakmaterial 9 TR. Hartfutter u. Futterkons. 3,5 TR. Rauhfutter 10 TR.
<u>Wichtige Einzelheiten</u>	Umspurung der Strecke Rahew - Olenino begonnen, wird voraussichtlich bis 26.8.42 fertig.

000516

LIX. A.K.

25.8.42

Versorgung gesichert.

Munitionsverbrauch
Betriebsstoffverbrauch

72 t

8 cbm, 1 VB. = 82 cbm

Bestände bei der Truppe

Munition

s. Inf.-Mun. 97%
le. P.H.-Mun. 107%
s. P.H.-Mun. 78%

Betriebsstoff

1,8 VB. Otto; 1,8 VB. Diesel

Verpflegung

Mundverpfl. 4 TR.
Haar 3 TR.

Bestände beim Korps

Munition

2.855 t, dabei 850 t Artl.-Mun.

Betriebsstoff

174 cbm Otto; 58 cbm Diesel

Verpflegung

1.785 t

Gesamtreichweite

Gemüse 22 TR.
Fleischkons. 53 TR.
Abendkost 13 TR.
Fett 13 TR.
Bäckmaterial 19 TR.
Hartfutter u.
Futterkons. 7 TR.
Lauffutter 3 TR.

Manplage

8 cm gr.
Fist. Patr. 08

Ausfälle

41 - Gewehre
49 - Seitengewehre
5 - le. M.G. (r)
1 - le. Gr. .
2 - le. M.G. 34
2 - s. Gr. .

Beute

2 - le. M.G. (r)
12 - Gewehre
2 - Tokarew - Gewehre

Oberstleutnant I.G.



AUSSENSTELLE OKH./Gen.Qu.
BEFEHLSSTELLE MITTE
QU.1/NT

Minsk - Lwowanka 6
" - Gomel 3
Lwowanka - Borsua 13
" - Polnaw 3
Borsua - Biala 6
Gomel - Biala 4

DEN 23. 8. 1942

KTB
360.

BETR.: TRANSPORTLAGE, STAND AM 23. 8. 14⁰⁰ UHR

AN
OKH / GEN. QU. / NT

ZUGART	GRENZ-ÜBERTRITT	ZWISCHEN REICHSGR. U. MINSK	AUF NORDSTRECKE	ZWISCHEN MINSK U. SMOLENSK	ZWISCHEN MINSK U. GOMEL	OSTWÄRTS ORSCHA	OSTWÄRTS SMOLENSK	OSTWÄRTS GOMEL	OSTW. D. REICHSGR.
M L.F.H.	1		3						
S.F.H.	4	4	2						
SONST.				(1) 2	1	1	(1) 6	(2)	(4) 19
BETR.-ST.	3	7	2	1	1	1	(1) 2	1	1 (1) 7
MU/ME	2	3	20	3	1			1	
MUND	1	1	(1) 2	1		(1)	(1)	(1)	
MEHL		1	1						
HAFER	2	2	(1) 7	1			(1) 4	2	
RAUHF. MARK.			4		1			1	
FLEISCH			3					1	
VIEH				1				(1)	
Baumk.	1	1			1				
Spezialk.	1	1							
Salz			1						
Ma.-W.			2						
ZUS.	11	9	(2) 40	6	3	(1)	(2) 7	(2) 7	(1) 71
LAZ.	1		2						
KFZ.		1	2				(1)		
Pz.K.		1		1					
WUG	1	5	1	1				1	
U	1	2	12			1	1		2
T	1	1	3	5	1				
GERÄT									
SAMMELZ.	1	2							
Baumk.	1		9						
Salz			2						
Spezialk.			(1)					(1)	
Salz				1					
ZUS.	2	5	14	(1) 35	1	1	1	1	(1) 4
INSGES.	34	6	29	(1) 87	1	5	(1) 2	(1) 14	(1) 117

() = SELBST AUFGESTELLTE ZÜGE

000521

ZUR AUSLADUNG BEZW. ZUM UMSCHLAG EINGETROFFEN:

ORT	MUN.	BETR.-ST.	VERPFL.	SONSTIGE
Lyniewka	837567 A9 ¹²			Bj. 521 A9
Łobosk	927827 P3			
Łoposza	837567 A9 ¹⁸		03291 A9	Mj. 1394 A9
"	788802 P3		+3248 P3	
Paulinowo				788798 G.H.B. ¹³
Przedm.			03136 A4	W. 581 A4 ¹³ 698
Orel	837694 P2	923243 P2 ¹⁰	837076 Or. P2	
"			03361 P2	
"			03481 P2	
Pogorz.	7200170 PL		03490 PL	Mj. 1395 PL
Smolewsk	7209022 770ars	R. 0446 Bloty		Or. 2 533 ¹³ 82
"	" 03640 "	ERW0150 R. 2.		+ 512395 Baumark
"	837444 "	927801 Bloty		Or. 2 507 L. Bau Off
Supruw				522494 Baumark
Wielobk			562316 Hrd. Ust.	
"			03217 7. P. Or	
Żemel		R. 891 Parothen		841788 L. Bau
"				841793 " Or.

U = UMSCHLAG

000522

Geheim!

KTB

Außenstelle OKH/Gen Qu
Befehlsstelle Mitte
Nr 1 / NT

23. August 1942.

358

Pernschreiben (USD)

an

OKH / Gen Qu / NT

Betr.: 6. Helm-Bündel v. D. v. - 12.9.42.

1. T a g.

Strecke 403 (4):

4 freie Pläne

Strecke 404 (9):

9 freie Pläne

Strecke 405 (12):

12 freie Pläne

Strecke 406 (3):

3 freie Pläne

2. T a g.

Strecke 403 (4):

4 freie Pläne

Strecke 404 (9):

1 Ku/ke

Ziel Smolensk-Krasnibor, Beth.H.Geb.,
Verpfleg.-Lager

1 EKZ

Ziel Krasni Bereg, H.-Lager

1 B

Ziel Orel, Ps.A.O.K. 2

1 Ku/ke

Ziel Brjansk, Ps.A.O.K. 2

1 Hafer

Ziel Brjansk, Ps.A.O.K. 2

1 Backst.

Ziel Brjansk, Ps.A.O.K. 2

1 M.

Weiter Gschm

1 Las.

Weiter Gschm

1 Steine

Ziel Rogilew, OS-Linienchef VIII

Strecke 405 (12):

1 M.

Weiter Witebsk

1 RuS 605

Ziel Smolensk-Krasnibor,
A.-Garste-Park 600

1 B. 89

Ziel Smolensk, Hauptbf., Gleis 120
Feldzeug-Park II, Gruppe K.

1 Ku/ke

Ziel Wjasma-Hauptbf., Ps.A.O.K. 3

1 Ku/ke

Ziel Wjasma-Hora, A.O.K. 9

1 Ku/ke

Weiter Witebsk

000523

1 Hafer
1 Abendkost Weiter Witebak
1 Hafer Weiter Witebak
2 Las. Weiter Witebak
1 Zement
Strecke 400 (3):
1 B.
1 Vieh
1 M. Weiter Gracha

Ziel:
Wjasma, Hptbf., Pr.A.O.K.3

Ziel Kuprino, Gen.d.Pl.

Ziel Wjasma-Nord, N.-Lager

Ziel Wjasma-Hauptbf., Pr.A.O.K.3

3. T A G.

Strecke 403 (4):

1 Wib-Sintergerät
(Sperrholzsolte,
Zeltöfen, Akjas)

1 EKH

1 Steine

1 Hafer

Strecke 404 (9):

1 Wib-Sekl.

1 EKH

2 Mu/Ne

1 Vieh

1 Kfn. 1769

1 Hafer

1 Las.

1 S.-S.

Strecke 405 (12):

1 Wib.Mu/Ne

1 M.

1 /MU/Ne

1 Mu/Ne

1 Mu/Ne

1 Hafer

1 Backmat.

1 Wib Putterkonn. Weiter Witebak

2 Las.

1 Kfn. 1771

1 Zement

Weiter Witebak

Weiter Witebak

Weiter Witebak

Weiter Gracha

Ziel Smolensk-Pr.ambor,
A.Geräte-Park 666

Ziel Smolensk-Ost, N.-Lager

Ziel Rosliski, OT-Sinsatz, Komlier

Ziel Rosliski, A.O.K.4

Ziel Smolensk-Sipatochi, Seki-Lager

Ziel Bobruisk-Ost, N.-Lager

Ziel Brjansk, Pr.A.O.K.2

Ziel Brjansk, Pr.A.O.K.2

Ziel Orsi, Zyb.J.D.

Ziel Brjansk, Pr.A.O.K.2

Ziel Wjasma-Hptbf., Pr.A.O.K.3

Ziel Wjasma-Nord, A.O.K.9

Ziel Wjasma, HVL Viktor

Ziel Wjasma, A.O.K. 9

Ziel Tschiplinjowo, A.O.K. 4

Ziel Wjasma, A.O.K. 9

Ziel Kuprino, Gen.d.Pl.

000524

- 3 -

Strecke 406 (3):

1 KKW

1 Las.

1 H.

weiter Orscha

weiter Orscha

Ziel Orscha-West, H.-Lager

4. Z. A. K.Strecke 403 (4):1 Wis-Intergarät
(Ski)

1 V. (Gewürze)

1 Steine

1 Vieh

Ziel Smolensk-Transitor,
A.Geräte-Park 656

Ziel Orscha, HVL Viny

Ziel Stodolischtscha, Gen.-Linienchef
VII

Ziel Nowel, LIX.A.K.

Strecke 404 (9):

1 Wis KS 0199

1 KKW

1 Ku/Me

1 Hub 217

1 Hafer

1 Wit-Bekl.

1 H.

1 Las.

1 Kiz. 3596

weiter Orscha

weiter Orscha

Ziel Smolensk-Transitor, Gleis 19,
HVL Elitz

Ziel Osipowitschi, H.-Lager

Ziel Brjansk, PA.A.O.E. 2

Ziel Nowobeliza bei Sosol,
Anschlussgleis 20ter Chemiker,
Gr.H.Sau-Dat. 24

Ziel Brjansk, PA.A.O.E. 2

Ziel Orscha, Bekl.-Lager

Strecke 405 (12):

1 KKW

1 Ku/Me

1 Ku/Me

1 Kupa.

1 Merk. gen.

1 Hafer

1 Hafer

2 Las.

1 P 0319

1 Zement

weiter Witebak

weiter Witebak

weiter Witebak

Ziel Gorisow

Ziel Gorjany, H.-Lager

Ziel Wjassa-Mord, A.O.E. 9

Ziel Platniza, A.O.E. 4

Ziel Tschipljajewo, A.O.E. 4

Ziel Platniza, A.O.E. 4

Ziel Pawlinowo, A.O.E. 4

Ziel Kuprino, Gen.d.Pl.

Strecke 406 (3):

1 Vieh

1 Las.

weiter Orscha

Ziel Orscha, Befh.H. Gen.H.,
ZBb. J.D.

- 4 -

000525

- 4 -

1 Mark. (Sekt) Weiter Orscha

5. Tag.

Strecke 403 (4):

- 1 EKV
- 1 V. (Birdedraht)
- 1 Mu/No
- 1 Hafer

- Ziel Smolensk-Ost, N.-Lager
- Ziel Orscha, HVL Viny
- Ziel Koslawl, A.O.K. 4
- Ziel Nowel, LIX.A.A.

Strecke 404 (9):

- 1 Wib Wintergerat (Sperrholz-Selste, Ofen)
- 1 EKV
- 1 Mu/No
- 1 Mu/No
- 1 Vieh
- 1 Hund.
- 1 H. Weiter Orscha
- 1 Wib-Bekleid.
- 1 Steine

- Ziel Smolensk-Krasnibor, A.Geräte-Park 666
- Ziel Orscha-West, N.-Lager
- Ziel Brjansk, Pz.A.O.K. 2
- Ziel Brjansk, HVA Vogel
- Ziel Brjansk, Pz.A.O.K. 2
- Ziel Gomeel-West, Bodenst.H.V. Post. 782
- Ziel Dobruisk, Bekleid.-Lager
- Ziel Brjansk, OP-Lizienchef VII

Strecke 405 (12):

- 1 EKV
- 1 H. Weiter Witebsk
- 1 Ein. 1740
- 1 Mu/No.
- 1 Mu/No
- 1 Hafer
- 1 Hafer
- 1 Backmaterial
- 1 Wib.KS 0194 (Gasolin)
- 1 Las. Weiter Witebsk
- 1 Ein. 1772
- 1 Zement

- Ziel Polosk - West, N.-Lager
- Ziel Smolensk-Krasnibor, 98.J.D.
- Ziel Wjasma-Hauptbf., Pz.A.O.K.3
- Ziel Tschipiljajewo, A.O.K. 4
- Ziel Wjasma, A.O.K. 9
- Ziel Wjasma-Hauptbf., Pz.A.O.K.3
- Ziel Wjasma, HVL Viktor
- Ziel Tschipiljajewo, A.O.K. 4
- Ziel Wjasma, A.O.K. 9
- Ziel Kuprino, Gen.U.Pl.

Strecke 406 (3):

- 1 Vieh
- 1 H. Weiter Orscha
- 1 Vieh

- Ziel Wjasma-Hauptbf., Pz.A.O.K.3
- Ziel Pictulisa, A.O.K. 4

Durchschlag an
 Vers.-Bes. Mitte
 O Qu
 Qu 2
 K. T. S.

Befehlstelle Mitte
 Qu1 / Nr. 6596 / 42 geh.

Schuch

Aussenstelle O.K.H./Gen. St.
Befehlsstelle Mitte / ca 1

KTB
23.8.42. 358

An

Hsh. Nachschub-Führer 2

- 1.) Am 24.8., 07.00 Uhr sind in HML. Max, Smolensk
35 t S. Pak - Munition
zu laden und den HML. Max, Wjebna zuzuführen.
- 2.) Im H.-Lager Smolensk sind aus Zuweisung Nr. ~~4466~~ 8868
30 cbm Betriebsstoff
zu laden und für das XVII. A.K. nach Dschowtschina in das
dortige A.B.L. zuzuführen.

Durchschlag für:

Vers. Bez. Mitte, Abt. Mun.
Vers. Bez. Mitte, Abt. H. mot

K.F.B.

J.A.
Schwarz

Oberstleutnant *Dr.*

G/H

Aussenstelle O.K.H./Gen.Qu.
Befehlsstelle Mitte
Qu 1

23. Aug. 1942.

KTB

357

An
HSh. Nachschub-Führer 2

HSh. Nachschub-Führer 2 veranlasst Verladung von 60 t s.Jnf.-Munition aus Lager Marn, Zuweisungsnummer 789. Die Kolonne fährt am 24.8. nach Schilderowo, 30 km nordostwärts Bjeloj und übergibt die Ladung dort an bespannte Kolonnen des XXIII. A.K. Nach Erledigung dieses Auftrages kehrt sie nach Wladimirskoje zurück. Im Anschluss daran tritt dieser Transportraum zusammen mit den bereits dort befindlichen 60 t Kolonnenraum in den Versorgungsverkehr zwischen Versorgungstützpunkt Wladimirskoje und Umschlagplatz Schilderowo.

Durchschlag:

Vers.Bes. Mitte, Abt. Mun.

E.T.b.

Schuch

Oberstlt.

Sch/H

000528

Aussenstelle O.K.H./Gen.Qu.
Befehlsstelle Mitte
Qu 1 Nr. 633/42 geh

Geheim

KTB
22.8.42. 356

An

O.K.H./Gen.Qu./Qu 1

KTB

Tagemeldung für den 22. August 1942.

1.) Allgemeine Versorgungslage.

Die Versorgungslage ist unverändert.

2.) Grosstransportraum.

a.) Die einsatzfähige Nutztonnage des Grosstransportraums der Befehlsstelle Mitte beträgt 3,361 t

b.) Von eigenen Grosstransportraum sind 2.768 t eingesetzt.

4.) Lagerbestände des Versorgungs-Bezirks Mitte am 22.8., vorm.

Munition 41.117 t, dabei 4.406 t le.P.H.

Betriebsstoff 3.385 cbm (2.311 cbm Otto + 1.074 cbm Diesel)

Verpflegung 42.447 t

5.) Reichweite der Verpflegung.

a.) Gemüse 19 2,5.

b.) Fleisch 26 1/2 "

c.) Fett 2 3/4 "

d.) Abendbrot 6 1/4 "

e.) Nachm., Brot 5 1/2 "

f.) Hartfutter 4 1/2 "

g.) Rohfutter 9 1/2 "

7.) Vernorgung auf dem Luftwege.

PA.AOK 2 : 1 Ju 52 mit 174 Schuss 7,5 cm Gr.Patr. 38 Hl f.Xv.K.4
Landung Orel.

Auf dem Rückfluge wurden von Brjansk nach Smolensk 200 Schiessbocher mit Zubehör für Versorgungs-Bezirk Mitte befördert.

8.) Eingetroffene Wib-Bege.

a.) Wib Bekl 421, Fahrtnummer 414 715

b.) Wib U 416, Fahrtnummer 413 563

c.) Wib KB 0125, Fahrtnummer 494 016

d.) Wib U 535, Fahrtnummer 468 108

e.) Wib U 551, Fahrtnummer 468 131 458 472

Sch.

Oberstleutnant i.G.

355
K/2

Aufftrag für den 22. August 1942.

K.T.B.

Der Befragte

Ladungsort Zeit	Ladung	Bestimmungsort Ladung / Abwurf in	Anzahl und Typ d. Flg.	von wem gestellt	Ladungsort und -beginn (Uhrzeit)	22.8.
1	174 Schuß 7,5 cm Gr. Patr. 38 Hl f. Kw. K. 40 = 2,0 t	Landung: Orel	1 Ju 52 Pz. AOK. 2	Auf dem Rückflug wurden für Versorgungsbesirk Mitte befördert.	1 mol.-Nord	
	Schießbecher mit Zubehör	Aussenstelle OKH/Gen. Qu. Befehlsstelle Mitte				

Bleibner
Hauptmann

Unters.



000530

Aussenstelle OKM./Gen. u.
Befehlsstelle Mitte, Nr 1

KTB

354

Versorgungslage der Armeen am 22.8.1942.

(Nach den Tagesmeldungen der Armeen).

Penser - A.O.K. 2

Allgemeine Versorgungslage gesichert.

Munitionsverschuss

795 t, davon 496 t bei III. A.K.
250 t bei XXXI. Pz.K.
(ohne Meldung 20. Pz.Div. u.
134. I.D.)

Betriebsstoffverbrauch

329 cbm
1 VS. = 1.359 cbm Otto; 271 cbm Diesel

Bestände bei der Truppe

Munition

s. Inf.-Mun. 85%
le. F.H.-Mun. 85%
s. F.H.-Mun. 96%
gesamt 88%

(ohne Meldung 20. Pz.Div. u. 134. I.D.)

Betriebsstoff

0,88 VS. Otto; 1,31 VS. Diesel
bei 9. Pz.Div.: 2,0 VS. Otto; 2,0 VS. Diesel
bei 20. " 2,3 VS. Otto; 2,7 VS. Diesel
bei 52. I.D.: 2,3 VS. Otto; 1,3 VS. Diesel
bei 25. I.D.: 0 VS. Otto; 0 VS. Diesel

Verpflegung

Mundverpf. 9 TR.
Hafer 2,5 TR.
Rauhfutter 1 TR.

Bestände bei der Armee

Munition

8.385 t, dabei 1.778 t Artl.-Mun.

Betriebsstoff

1.050 cbm Otto; 510 cbm Diesel

Verpflegung

4.420 t + Hafer 1.795 t

Gesamtreichweite

Gemüse 4 TR.
Fleischkons. 11 TR.
Abendkost 10 TR.
Fett 2 TR.
Bäckmaterial 1 TR.
Hartfutter u.
Futterkons. 5 TR.
Rauhfutter 14 TR.

ausserdem 3 TR. Mundverpf.

Mangellege

Fist. Patr. 08, 8 cm Wgr. 54 und 58
Leuchtpatronen

000531

zu Panzer - A.O. 2

22.8.42

Anfälle

10 - 10, H.G.
9 - 3,7 cm Pak
1 - 5 cm Pak 38
1 - 8.Gr. 34
4 - 10, I.G. 18
2 - 10, F.H. 18
4 - 7,5 cm Pak 41
1 - 4,5 cm Pak (r)

(ohne Meldung 20.Ps.Div. und 134. I.D.)

Beute

40 Schuss Stielgran. 12 cm
350 " " " 5 cm

Bestand an psbrocher. Munition

17.626	Schuss	s.Ps.B. 41	12	Rohre
16.765	"	5 cm Kw.K. 1/60	91	"
720	"	7,5 cm Kw.K. 40	14	"
	"	7,5 cm Pak 40	3	"
1.796	"	7,5 cm Pak 41	37	"
4.644	"	7,5 cm Pak 97/38 (r)	57	"
4.420	"	7,62 cm Pak 36 (r)	70	"
19.059	"	5 cm Pak 38	144	"
13.634	"	7,5 cm Kw.K. 38	38	"
		2 - Minen =	20.272	Stück
		5 - Minen =	7.012	"
3.320	Schuss	Stielgran. 41	560	Rohre

A.O.K. 4

22.8.42

Bei 10.1.D. (not) heftiger Spitztruppenzusammenstoß. Im Raum um Wyszneje (Nacht XII. und XIII. A.K.) starkes feindl. Artl.- und Granatwerferfeuer. Schwächere Feindvorstöße gegen diesen Abschnitt wurden abgewiesen. Versorgungslage gesichert.

Munitionsverschuss 85 t
Betriebsstoffverbrauch: 68 cbm, 1 VS. = 790 cbm

Bestände bei der Gruppe

Munition

s. Inf.-Mun. 94%
10. P.H.-Mun. 91%
s. P.H.-Mun. 84%

Betriebsstoff

3,9 VS. Otto; 4,3 VS. Diesel

Verpflegung

Handverpfl. 7,2 TR.
Futter 4,2 TR.

Bestände bei der Armee

Munition

0.693 t, dabei 1.153 t Artl.-Mun.
Armeesperrbestände 4.696 t
OKH.-Reserve 450 t 10. P.H.
500 t s. P.H.

Betriebsstoff

1.219 cbm Otto; 542 cbm Diesel

Verpflegung

8.534 t

Gesamtreichweite

Getreide 11 1/2 TR.
Fleischkons. 35 TR.
Abendkost 19 4/5 TR.
Fett 8 1/2 TR.
Sackmaterial 2 1/2 TR.
Hartfutter u.
Futterkons. 3 2/3 TR.
Rauffutter 3 TR.

Margellage

Sackmaterial



Panzer - A.O.K. 3

22.8.42

Versorgungslage voll gesichert.

Munitionsverschuss 415 t
Betriebsstoffverbrauch 116 cbm, 1 VS. = 691 cbm

Bestände bei der Truppe

Munition
e. Inf.-Mun. 78%
le. F.H.-Mun. 104%
s. F.H.-Mun. 102%
bei 292. I.D.: 5% s. Gr.

Betriebsstoff 1,4 VS. Otto; 1,4 VS. Diesel

Verpflegung
Handverpil. 10 TR.
Futter 5 TR.

Bestände bei der Absee

Munition 4.094 t, dabei 1.337 t Artl.-Mun.

Betriebsstoff 1.478 cbm Otto; 241 cbm Diesel
Sportbestände 520 cbm Otto
79 cbm Diesel

Verpflegung 6.569 t

Gesamtschichtweite

Gemüse 14 TR.
Fleischkons. 23 TR.
Abendkost 12 TR.
Fett 5 TR.
Backmaterial 6 TR.
Hartfutter u.
Futterkons. 2 TR.
Rauffutter 15 TR.

Mangellage

Leuchtpatronen, Pist. Patr. 08
s. Gr., s. F.H.
Backmaterial, Hartfutter
Säurestoff für Kgl.

Ausfälle

8 - Seitengewehre	9 - Karabiner 98k
2 - Karabiner 98k mit Zielfernrohr 4x	
41 - Gewehre 98	9-(1) Pist. 08
20 - (6) M.P. 38/40	16 - (1) le.M.G. 34
1 - 3,7 cm Pak	1 - 4,5 cm Pak (r)
1 - le.F.H. 18 (Resp.)	1 - 15 cm Hb.W. 41
26 - D.F. 6 x 30	9 - Marschkompass
1 - HF. 1/13	3 - s.Gr. 34
2 - s.M.G. 34	12 - M.G. Lafetten 34
6 - le.Gr. 36	

Beute (für die Zeit vom 11. - 20. 8.42)

94 Panzer vernichtet

000534

A.O.K. 9

22. 8. 1942.

Die erwarteten Feindangriffe gegen XXVII. und XXVIII. A.K. haben nach starker Artl.-Vorbereitung begonnen und entsprechenden eigenen Munitionsaufwand gefordert. Mit ihrer Fortsetzung ist sicher zu rechnen. Es ist zu erwarten, dass die zur Abwehr erforderliche Munition überall rechtzeitig zur Verfügung steht. Von Pz 40 Stf. bis 22.8.42 nichts eingetroffen.
Verwundetentransport bisher planmäßig.

Munitionsverschuss

1.300 t geschätzt, davon
970 t Artl.-Mun.
(darunter 440 t le.F.H., 230 t s.F.H.,
120 t Mrs., 70 t s. 10 cm K. 18

Betriebsstoffverbrauch

378 cbm 1 VS. = 1.500 cbm

Bestände bei der GruppeMunition

s. Inf.-Mun. 65%
le.F.H.-Mun. 75%
s. F.H.-Mun. 90%

Betriebsstoff

1,2 VS. Otto; 1,5 VS. Diesel
bei XXVII. A.K. etwa die Hälfte te,
Pz. Div. 2,3 VS.

Verpflegung

Mundverpf. 5 TS.
Futtes 2 TR.

Bestände bei der ArmeeMunition

4.489 t, dabei 1.745 t Artl.-Mun.

Betriebsstoff

1.545 cbm Otto; 472 cbm Diesel

Verpflegung

4.770 t

Gesamtreichweite

Gemüse	6	TS.
Fleischkons.	14	TS.
Abendkost	5	TS.
Fett	8	TS.
Backmaterial	9	TS.
Hartfutter u.		
Futterkons.	5 1/2	TS.
Reinfutter	10	TS.

Wichtige Einzelheiten

Eisenbahnverkehr nach Röhew durch Bombentreffer mehrere Stunden gesperrt. Im übrigen noch im Laufen. Feindflieger bombardierten wiederholt Bahnstrecke Ossuga - Röhew ohne grösseren Erfolg. Unsperrung der Strecke Röhew - Olenino beginnt 23.8.42.

Armeelager in Röhew in wesentlichen aufgelöst. Für XXVII. A.K. Korpelager in Rochnestweno in Einrichtung, für VI. A.K. Korpelager in Mantschalowo in Vorbereitung. Ausladungen in Rochnestweno wegen unsperriger Umgebung nicht besonders günstig, schwierig vor allem die Zufuhrwege zu den Div., die nur im Pferdesug erreichbar sind.

000535

LIX. A.K.

22.8.42

Versorgung gesichert.

Munitionsverbrauch
Betriebsstoffverbrauch
Bestände bei der Truppe

Munition

Betriebsstoff

Verpflegung

Bestände beim Korps

Munition

Betriebsstoff

Verpflegung

Gesamtreichweite

Mangellage

Ausfälle

48 t
15 cbm, 1 Vb. = 82 cbm

s. Inf.-Mun. 102%
10. P.H.-Mun. 117%
s. P.H.-Mun. 119%

1,7 Vb. Otto, 2,0 Vb. Diesel

Mundverpf. 5 TS.
Hafer 3 TR.

1.908 t, dabei 907 t Artl.-Mun.
178 cbm Otto; 39 cbm Diesel

1.803 t

Gemüse 22 TS.
Fleischkons. 33 TS.
Abendkost 14 TS.
Fett 13 P.
Beckmaterial 14 TS.
Hartfutter u.
Futterkons. 7 TR.
Rauhfutter 3 TR.

8 cm Wgr.
Pist. Patr. 08

1 - 9 cm Pak
4 - M.P.
1 - 10. M.G.
55 - Seitengewehr
22 - Karab.
10 - Pist.
1 - 10. Gr.W.
1 - s. Gr.W.
1 - s. Gr.W. (r)
2 - 8,7 cm Pak



Oberstleutnant I.G.

000536

AUSSENSTELLE OKH/Gen.Qu.
BEFEHLSSTELLE MITTE
QU.1/NT

DEN 22. 8. 1942

BETR.: TRANSPORTLAGE, STAND AM 22. 14.00 UHR

AN

OKH / GEN. QU. / NT

KTB
353

ZUGART	GRENZ- ÜBER- TRITT	ZWISCHEN REICHSGR. U. MINSK	AUF NORD- STRECKE	ZWISCHEN MINSK U. SMOLENSK	ZWISCHEN MINSK U. GOMEL	OSTWÄRTS ORSCHA	OSTWÄRTS SMOLENSK	OSTWÄRTS GOMEL	OSTW. D. REICHSGR.
M L.F.H.	1	1	2						
S.F.H.			2	1					
SONST.			(1) 4		1	1	(3)	(2)	(6) 15
BETR.-ST.	2	1	3	(1) 2	(1) 2	1	1	1	1 (2) 8
MU/ME	6	8	12	2	1			1	
MUND	1	1	(1) 2			(1)		(1)	
MEHL		1	1						
HAFER	1	1	(1) 2				(1)	2	
RAUHF. MARK.			4	1				1	
FLEISCH			3		1				
VIEH		1			(1)			(2) 3	
Speise.	1	1	1						
Samme	1	1							
Fahy			1						
dein. Kasse			2						
ZUS.	1	10	14	2 (2) 37	3	(1) 3	(1)	(1) 5	3 (8) 67
LAZ.	2	1	1		(1)				
KFZ.	2	2	2				(1)	1	
Pz.K.		3	1		2				
WUG		5	2	2				2	1
U	6	6	2	14	14	1	1	1	(1) 24
T.	1	2	2	5	1	2			
GERÄT							(1)		
SAMMELZ.		1							
Heinrich		1							
Quell.			2	2					
Samme			9						
feldkch					1				
Samme									(1)
ZUS.	6	11	15	20	35	5	1	(1) 2	1
INSGES.	7	24	33	22 (1) 82	1	11	1	(1) 5	1

() = SELBST AUFGESTELLTE ZÜGE

000537

ZUR AUSLADUNG BEZW. ZUM UMSCHLAG EINGETROFFEN :

ORT	MUN.	BETR.-ST.	VERPFL.	SONSTIGE
Ljupskuvaca	112421	A9		
"	927587	A9		
"	1107143	A9		
"	927773	A9		
Kohatsh				788298 791
Tonoplajevac			113481	
Njarnan	1100143	A9	907334	
"	882477/22	G2	13780	
"	744690	G2	911911	
"	1101747	A9		
"	789755	A9		
Mjermor		20102	A9	
Subrovnica			43133	
Orul	788646	G2		
"	837178	G2	908782	
Bozanski	788466	G2	907776	
"			Amk 295	
Zmolunak	1101750	A9	7377	
"			EUN 2313	
"				log 719 Njarnan
"				Orul log E Orul
"				416 11 410 Varni
Novjarny		EUN 0153		
Orul		114 7 1015		
"		EUN 1275		
Kihelak			13505	
Orul			13282	
Orul				114 11 577 11.9.36
Orul				114 11 401 11.9.36

000538

Aussenstelle O.K.H./Gen.Qu.
Befehlsstelle Mitte / Qu. 1

K.T.B.
22.8.42.

KTB

352.

Zahlengrundlagen

Armee	Stärken v. 10. 8.		Munition		Betriebsstoff		Verpflegung	Summe Tages- ver-
	a) Mann	b) Pferde	a) 1. Ausstg.	b) Tagesver- brauch August	a) 1 VB (gemeld.)	b) Tagesverbr. August	1 T.S.	
					c) Konting. Aug.			
			t		ohne t	t	t	t
<u>Ps. AOK 2</u>								
7 Ps.D.	a) 416	190	a) 11.985	a) 1.628			855	1.444
1 mot.D.	b) 104	196	b) 435	b) 306				
15 Jnf.D.				c) 140 = 154				
<u>AOK 4</u>								
1 mot.D.	a) 224	800	a) 4.790	a) 790			416	634
9 Jnf.D.	b) 55	000	b) 119	b) 115				
				c) 90 = 99				
<u>Ps. AOK 3</u>								
9 Jnf.D.	a) 186	105	a) 4.230	a) 675			396	790
	b) 48	306	b) 339	b) 85				
				c) 50 = 55				
<u>AOK 9</u>								
5 Ps.D.	a) 352	867	a) 10.515	a) 1.500			819	1.871
2 mot.D.	b) 80	667	b) 909	b) 296				
16 Jnf.D.				c) 130 = 143				
<u>LIX. A.K.</u>								
5 Jnf.D.	a) 23	510	a) 1.410	a) 82			132	267
	b) 5	493	b) 113	b) 17				
				c) 20 = 22				
<u>Bef. H.G. Mitte</u>	a) 227	873						
4 Sich.D.	b) 16	300						
	a) 1.880		a) 1.880	a) 1.037			1.253	1.396
	b) 132			b) 132				
				c) 130 = 143				
<u>Summen</u>	a) 1431	345	a) 34.810	a) 5.712			3.871	6.397
	b) 309	962	b) 1.915	b) 951				
			ohne Bef. H.G. Mitte	c) 560 = 616				

Aussenstelle OKH/Gen. Qu.
Befehlsstelle Mitte

28.8.42.
Fahrt des OQu zur OQu 9 in OQu 4.

18. - 20. 8. 42.

Notiz zum KTB

KTB
351

18.8.42., 8.30

Abfahrt OQu. mit Adj. nach Nowo Dugino.

Wjasma gegen 12,30

Nowo Dugino gegen 16,00

Der Zweck des Fahrens im Kraftwagen war: festzustellen, wie der miserable Zustand der sogen. Versorgungsstrasse der 9. Armee sich auswirkt. Ergebnis: trotzdem schon 2 Tage warmes, sonniges Wetter ist, ist fast die Hälfte der Strecke nur auf dem Knüppeldamm benutzbar, für die 42 km. wurden im geländegängigen PKW 3 1/2 Stunden benötigt. Die Abhängigkeit der Armee von der Versorgung auf der Bahn Wjasma - Rschew ist augenscheinlich. In Nowo Dugino werden mit dem OQu-9, Oberst Windisch und Major Rauch die Versorgung der Abwehrschlacht besprochen. Abends fährt OQu. auf der Draisine nach Sytschewka zu Generaloberst Model.

19.8.42., 9.30

Abfahrt nach Wjasma, Eintreffen gegen 12,30.

Besprechung mit Major Moufang, Leiter des Versorgungsabschnitts

13.30 Weiterfahrt über Klimow Sawod nach der Rollbahn 1.

Zweck der Fahrt: einen Eindruck zu gewinnen vom Zustand und Leistungsfähigkeit dieser Strasse, in Verbindung mit dem schleppenden Fortgang des Ausbaus der Feldbahn: Piatniza - Klimow Sawod - Glagolinä. Ergebnis: Für das 75 km. lange Stück bis Schupanowo werden im geländegängigen PKW 7 Stunden benötigt, ohne Verkehrsstockungen. Zum grössten Teil muss der Knüppeldamm benützt werden. Umso bedauerlicher, dass der Feldbahnbau nicht vorwärts kommt.

Uebernachtung beim Kdr. der 263. J.D.

20.8.42., 9.30

Weiterfahrt über die R 1 nach Ljaban zu OQu 4. Eintreffen dort 13,30. Es werden u.a. besprochen die Zusammenarbeit Arm-ee - Wi.Fhr. mit Wi-Jn-Mitte, der Ausbau der Feldbahn, Ernteeinbringung.

000540

- 2 -

Die besonders eifrige Tätigkeit des AOK 4 in dieser letzteren Hinsicht musste nahezu völlig eingestellt werden, da durch die starke Abgabe des AOK 4 an Truppenverbände jeder Mann in der Front gebraucht wird.

Heimfahrt über Rosslawl 14,30 - 19,15

M. H. 28.12

000541

Geheim

KTB
350
21. Aug. 1942.
K.T.B.

Aussenstelle O.K.H./Gen.Qu.
Befehlsstelle Mitte
Qu 1 Nr. 6357/42 geh

An

O.K.H./Gen.Qu./Qu 1

Tagesmeldung für den 21. Aug. 1942.

1.) Allgemeine Versorgungslage.

Die Versorgungslage ist unverändert.

2.) Grosstransportraum.

a.) Die einsetzbare Nutztonnage des Grosstransportraums der Befehlsstelle Mitte beträgt 3.269 t

b.) Vom eigenen Grosstransportraum sind 2.859 t eingesetzt.

4.) Lagerbestände des Versorgungs-Bereichs Mitte am 21.8., vorm.

Munition 44.157 t, dabei 6.501 t le.P.H.

Betriebsstoff 3.405 ohm (2.392 ohm Otto + 1.013 ohm Diesel)

Verpflegung 41.241 t

5.) Reichweite der Verpflegung.

a.) Getreide 18 1/2 T.S.

b.) Fleisch 26 1/2 "

c.) Abendbrot 6 "

d.) Fett 2 1/2 "

e.) Backm., Brot 5 1/4 "

f.) Hartfutter 4 T.R.

g.) Heuhfutter 9 1/2 "

8.) Eingetroffene Wib-Süße.

a.) Wib Bchl 342, Fahrtnummer 458 410

b.) Wib Bchl 424, Fahrtnummer 483 013

c.) Wib U 531, Fahrtnummer 468 109

[Signature]
Oberstleutnant i.G.

Sch/II

000542

Aussenstelle OEH./Gen. Wa.
Beisitzstelle Mitte / Gu 1

KTB

349.

Versorgungslage der Litzen am 21.8.1942.

(Nach den Tagesmeldungen der Armeen).

Panzer - A.G.K. 2

Allgemeine Versorgungslage gesichert.

Munitionsverschuss

385,6 t (ohne Meldung 19. Pa. Div.)

Betriebsstoffverbrauch

320 cbm

1 VS. = 2.557 cbm Otto, 271 cbm Diesel

Bestände bei der Truppe

Munition

s. Inf.-Mun. 90%

le. P.H.-Mun. 91%

s. P.H.-Mun. 82%

Betriebsstoff

0,75 VS. Otto; 1,15 VS. Diesel

Verpflegung

Mundverpfl. 9 TS.

Hafer 3 TS.

Rauhfutter 1 TS.

Bestände bei der Armee

Munition

6.679 t, dabei 1.555 t Artl.-Mun.

Betriebsstoff

1.040 cbm Otto; 390 cbm Diesel

Verpflegung

4.535 t * Hafer 1.612 t

Gesamtreichweite

Gemüse 4 TS.

Fleischkons. 11 TS.

Abendkost 11 TS.

Pett 1 TS.

Beckmaterial 1 TS.

Hartfutter u.

Futterkons. 5 TS.

Rauhfutter 14 TS.

ausserdem 4 TS. Mundverpflegung!

Motorgallage

Fiat. Patr. 08

8 cm Wgr. 34 u. 38

Leuchtpatr.

Ausfälle

10 - le. M.G.

1 - 5,7 cm Pak

1 - le. I.G. 18

1 - le. Gr. W. 36

1 - s. Gr. W. 34

1 - gr. Stabselt



22. Jänner - A.O.K. 2

21.8.42

Wichtige Einzelheiten

Stützpunkt Ulanowo neu eingerichtet.

Route

2 - 7,5 km Gesichts. (gesprengt)
16 - Pufferzone

Zustand an Isbroider. Munition

17.826	Schuss	8.8.41	12 Rohre
		7,5 cm Pak 40	3 "
1.555	"	7,5 cm Pak 41	41 "
4.886	"	7,5 cm Pak 97/38	57 "
4.305	"	7,62 cm Pak 35 (r)	68 "
		2 - Minen	18.005
		3 - Minen	6.500
3.214	"	Stielgran. 41	374 "
15.248	"	5 cm Pak	109 "
17.640	"	7,5 cm L.W.K.	28 "

1b-Stufe

Eingegangen sind: Zuw.Nr. 491 Fahrt-Nr. 694 706 = 189.000 voll-
" 532 " 438 575 = 16 Stallbarack.
(48 Fass.)

000544

A.G.N. 4

21.8.42

Bei 331., 34. I.D. und 10.I.D. (mot) wurden feindliche Späh- und Stosstrupp abgewiesen. Eigener Spähtrupp zerstörte vor 131.I.D. 1 Bunker und 4 Kampfanlagen. Lebhaftes feindl. Artl.-Feuer auf Abschnitt XXXIII. A.K. Truppen-Bestände an Munition und Verpflegung erhöht, in übrigen unverändert.

Munitionsverbrauch

77

Betriebsstoffverbrauch

49 cbm, 1 VS. = 790 cbm

Bestände bei der TruppeMunition

8. Inf.-Mun.	94%
10. P.H.-Mun.	92%
8. P.H.-Mun.	87%

Betriebsstoff

3,7 VO. Otto; 4,2 VS. Diesel

Verpflegung

Kornverpfl.	7 TR.
Futter	3 2/3 TR.

Bestände bei der ArmeeMunition

6.703 t, dabei 1.157 t Artl.-Mun.	
Armeesparbestände:	4.690 t
<u>OKL.-Reserve:</u>	450 t 10. P.H.
	500 t 8. P.H.

Betriebsstoff

1.242 cbm Otto; 352 cbm Diesel

Verpflegung

6.741 t

Gesamtreichweite

Gemüse	12	TR.
Fleischkons.	35	TR.
Abendkost	20 1/3	TR.
Fett	9 2/3	TR.
Beckmaterial	5	TR.
Hartfutter u.		
Futterkons.	3 1/3	TR.
Reinfutter	2 1/3	TR.

Mangellage

Beckmaterial

Wib-Züge

Fahrt-Nr.	468 601	Roelawi	26	Wagen	Steinkohle
"	425 500	Miljatinsky			
			39	Wagen	Berackengerat.

000545

Panzer - A.O.E. 3

21.8.42

Versorgungslage voll gesichert.

Munitionsverbrauch

Betriebsstoffverbrauch

701 t
103 cbm
Ausgabe an 21-Kdo. für Landwirtschaft =
141 cbm
1 VS. = 375 cbm

Bestände bei der Gruppe

Munition

s. Inf.-Mun. 85%
le. P.H.-Mun. 103%
s. P.H.-Mun. 93%
bei 292 I.D. 12% s. Gr.
67% le. I.G.
59% s. I.G.

Betriebsstoff

1,5 VS. Otto; 1,6 VS. Diesel

Verpflügung

Munitionspfl. 9 TR.
Futter 4 TR.

Bestände bei der Armee

Munition

4.542 ~~mm~~ 1.460 ~~mm~~ Artl. Mun.

Betriebsstoff

1.627 cbm Otto; 264 cbm Diesel
Sperrbestände: 565 cbm Otto
92 cbm Diesel

Verpflügung

6.298 t

Gesamtreichweite

Gemüse 10 TR.
Fleischkons. 23 TR.
Abendkost 11 TR.
Fett 4 TR.
Backmaterial 3 TR.
Hartfutter u.
Futterkons. 3 TR.
Rauhfutter 15 TR.

Mangellage

Leuchtpatronen
Pist. Patr. 08
s. Gr. W.
s. P.H.-Mun.
Backmaterial
Hartfutter
Stoff für Kgf.

Ausfälle

6 - Seitengewehre	8 - Pist. 08
10 - (3) M. Pi. 38/40	1 - Schiessbecher
23 - (2) le. M.G. 34	6 - s. M.G. 34
2 - le. M.G. 26 (t)	21 - s. M.G. (f)
10 - (1) le. Gr. V. 36	2 - s. Gr. W. 34
11 - 5,7 cm Pak	1 - le. I.G. 18
2 - 12, 14	6 - (2) M.F. 6 x 30
1 - 7,62 cm Pak 36	2 - ITF. 14/1
1 - 10 cm Neb. W. 35	
6 - (2) Marschkompasse	
1 - s. P.H. 18 (Rohrkrepierer)	

A.O.Z. 9

21.8.1942.

Besonders heftige Angriffe im Abschnitt 14.I.D. (not), wo der Feind scharf nachdrängte. In den übrigen Abschnitten geringere feindl. Angriffstätigkeit, aber stärkeres Artl.-Ges. Neue Feindkräfte auf dem Marsch von P. o. nach Süden, reger Eisenbahnverkehr Richtung Lubow gemeldet. Baldige Wiederaufnahme der schweren Angriffe steht zu erwarten. Eisenbahnverkehr nach Rehow am 21.8.42 unbehindert. Vorkolonnen für Ausfall getroffen. Dringend nötig: reichliche Zuweisung von Munition sowie insbes. gem. Mun.-Mengen. Auffüllung der Verbände auf über 75% der 1. Mun.-Ausstattung im allgemeinen erreicht. Weitere regelmäßige Nachlieferung wie bisher unbedingt geboten.

Munitionsverschuss

800 t geschätzt, davon
324 t 10. P.H.
139 t 8. P.H.
37 t 8. I.G.

Betriebsstoffverbrauch

115 cbm, 1 VS. + 1.500 cbm

Bestände bei der Truppe

Munition

8. Inf.-Mun. 80%
10. P.H.-Mun. 82%
8. P.H.-Mun. 90%

Betriebsstoff

1,2 VS. Otto; 1,5 VS. Diesel
2. Div. 2,5 VS.

Verpflegung

Mundverpf. 5 TS.
Futter 2 TR.

Bestände bei der Armee

Munition

3.817 t, dabei 1.175 t Artl.-Mun.

Betriebsstoff

965 cbm Otto; 497 cbm Diesel

Verpflegung

4.130 t

Gesamtreichweite

Gemüse 7 TS.
Fleischkons. 15 TS.
Abendkost 6 TS.
Fett 9 TS.
Backmaterial 10 TS.
Mehlfrutter u.
Futterkons. 4 TR.
Mehlfrutter 10 TR.

Strassenlage

Strassen weiter abgetrocknet.

Wichtige Einzelheiten

Laufende Zuführung von Verpflegung erbeten, desgl. von Hindernismaterial und 15 cm K.LB.-Munition.

000547

LIX. A.K.

2.8.1942.

Versorgung gesichert.

Munitionverschuss
Betriebsstoffverbrauch

51 t
15 cbm, 1 VS. = 82 cbm

Bestände bei der Truppe

Munition

Artl.-Mun. 100%
In.F.H.-Mun. 106%
S.F.H.-Mun. 119%

Betriebsstoff

1,8 VS. Otto; 2,0 VS. Diesel

Verpflegung

Hundverpf. 5 TR.
Hafer 4 TR.

Bestände beim Korps

Munition

3.925 t, dabei 975 t Artl.-Mun.

Betriebsstoff

. 152 cbm Otto; 32 cbm Diesel

Verpflegung

1.798 t

Gesamtverleiwerte

Gemüse 21 TR.
Fleischkons. 34 TR.
Abendkost 13 TR.
Fett 9 TR.
Bakmaterial 13 TR.
Kartoffel u.
Futterkons. 6 TR.
Haarfutter 2 TR.

Mangellage

8 cbm Vgr.
Pist.Patr.08



Oberstleutnant i.G.

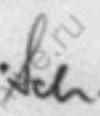



AUSSENSTELLE OKH/Gen.Gu.
BEFEHLSSTELLE MITTE
U. 1/NT

divers. Smolensk. 2
- - - - - 4
Smolensk. 4 Janina 15
- - - - - 1
- - - - - 3
divers. - - - - - 1
sonst. - - - - - 6

DEN 21. 1. 1942

BETR.: TRANSPORTLAGE, STAND AM 21. 1. 14. 00 UHR

AN
OKH / GEN. GU. / NT

O. Ant.

KTB
348.

ZUGART	RENZ- ÜBER- TRITT	ZWISCHEN REICHSGR. U. MINSK	AUF NORD- STRECKE	ZWISCHEN MINSK U. SMOLENSK	ZWISCHEN MINSK U. GOMEL	OSTWÄRTS ORSCHA	OSTWÄRTS SMOLENSK	OSTWÄRTS GOMEL	OSTW. D. REICHSGR.
L.F.H.		1	1				1		
S.F.H.	2	2	4				2		
SONST.	2	1	3	(3)	1	1	(6)	(2)	(1) 12
BETR.-ST	2	3	(1) 5	1	1	1	2	1	(1) 14
MU/ME	4	7	9		2			1	
MUND			1						
MEHL		2							
HAFER		1	(1) 11				(3) 4	2	
RAUHF.	1	1	4				1	1	
MARK.	1	1	2		1			1	
FLEISCH									
VIEH	1	1		1		(1)		(1)	
Sch			1						
div. Vorrat			2						
Arbeits			1						
ZUS.	1	7	13	1	4	1	(3) 5	(2) 6	(5) 61
LAZ.			2						
KFZ.	1	1	1				(1)	1	
Pz.K.	1	1		2					
WUG		5	2		1				
U	1	1	3	12	12	1	1	(1) 4	2
T		1	4	5	1	2		(1)	
GERÄT							(1)		
SAMMELZ.	1	1							
Ordn.	1	1	1	2	2				
Zusamm.	1		9						
Feldbahn					1				
Personen								(2)	
ZUS.	2	6	13	18	33	1	5	1	1
INSGES.	3	7	21	21	(2) 33	(3) 10	1	5	2

() = SELBST AUFGESTELLTE ZÜGE

000546

ZUR AUSLADUNG BEZW. ZUM UMSCHLAG EINGETROFFEN :

ORT	MUN.	BETR.-ST.	VERPFL.	SONSTIGE
Wahle				3205 1/2
"	927771/2	1/2		
"				32122 1/2
"	837575	1/2		
Industriplatz	127170	1/4		
Krasna			V2120	1/4
Hjasmu			V2279	1/2
"			1933	"
"	788753	V.A.		
"	788692	1/2 1/4		
"	837179	1/4		
"	00148	V.A.		
Postamt			787792	1/2 1/4
Postamt			V2268	1/4
Orl				Ni 6 1/2 1/2 1/2
"				" " 1/2
Skisra			V2250	1/2
"			3234	"
Hjasmu				901196
"		EUN 2314	1/2	1/2 1/4
"			901780	1/2 1/4
Futinsk			907662	1/2 1/4
"				Lag 637 Ork
"				Lag 637 Hjasmu
"				Lag 1914 Ork
"				Lag 666 Ork
"				927791 Ork
"	M09271	1/4		
Ork			V2749	1/2 1/4
Ork			837098	1/2 1/4
"				Ni 6 1/2 1/2 1/2 1/2
"				Ni 6 1/2 1/2 1/2 1/2
"				" " 1/2 1/2 1/2 1/2
Hjasmu				Ni 6 1/2 1/2
Postamt				OT 4262
Ork			V2293	1/2 1/4

Umschlag

Aussenstelle OKH/Gen. Qu.
Befehlsstelle Mitte

KTB
21. Aug. 1942. 343

A k t e n n o t i s .

Mit dem Intendanten des Befehlshabers im Heeresgebiet Mitte wurde folgendes am 21.8. vereinbart:

- 1.) Ein Teil der Kartoffelernte wird aus dem Bereich des Bef.H.G. Mitte unmittelbar nach der Ernte, unter allen Umständen noch vor Eintritt des Frostes, also im Laufe des Monats Oktober mit Eisenbahntransport in die Armeebereiche gefahren und den Divisionen unmittelbar zugeführt.
Es werden gefahren von jeder Heeres-Verpflegungs-Dienststelle (13)
im Oktober (4 Wochen)
wöchentlich 2 Kartoffel-Züge:
 $13 \times 4 \times 2 = 104$ Wfb-Kartoffel-Züge.
- 2.) Befehlsstelle Mitte trifft die zum Abtransport (Gestellung des Leermaterials und der Zugpläne) erforderlichen Massnahmen im Einvernehmen mit Bef.H.G. Mitte.
- 3.) Befehlsstelle Mitte veranlasst bei den Armeen
 - a.) Meldung der Zielorte
 - b.) Herichten der Einlagerungsräume.Dabei sind diejenigen Verbände in erster Linie zu berücksichtigen, die entweder in einem Gebiet liegen, das landwirtschaftlich geringe Erträge liefert oder solche, die infolge der Kämpfe zur Ausnutzung des Landes nur in beschränktem Umfange herangezogen werden konnten.
- 4.) Federführung für Befehlsstelle Mitte, auch gegenüber Intendant:

Qu 2 als Wfb-Bearbeiter.

Verteilers:

Qu 1
Qu 1 / HT
Qu 2 / Wfb
K.T.B.

Vers.Ben.Mitte, Gen.St.Offs.
Vers.Ben.Mitte, IV a.

v.U./H



000551

Geheim

KTB

20.8.42. 346

K.T.B.

Aussetzstelle O.K.H./Gen.Qu.

Befehlsstelle Mitte

Qu 1 Nr. 6340/42 geh

An

O.K.H./Gen.Qu./Qu 1

Tagemeldung für den 20. Aug. 1942.1.) Allgemeine Versorgungslage.

Die Versorgungslage ist unverändert.

2.) Grosstransportraum.

a.) Die einsatzfähige Nutztonnage des Grosstransportraums der Befehlsstelle Mitte beträgt 3.278 t.

b.) Von eigenem Grosstransportraum sind 2.819 t eingesetzt.

4.) Lagerbestände des Versorgungs-Bereichs Mitte am 20. Aug., vorm.Munition 45.074 t, dabei 6.954 t le.F.H.Betriebsstoff 3.575 cbm (2.507 cbm Otto + 1.068 cbm Diesel)Verpflegung 41.640 t5.) Reichweite der Verpflegung.

a.) Gemüse 18 1/2 T.S. b.) Fleisch 26 1/2 TS

c.) Abendbrot 5 1/2 " d.) Fett 2 1/2 "

e.) Backm., Brot 5 3/4 " f.) Hartfutter 4 "

g.) Raufutter 9 1/2 "

7.) Versorgung auf dem Luftwege.PR.AOK 2 (17. Ps.Div.) : 8 He mit 5,4 t Munition; Abwurf Aleschkins, 20 km südl. SuchinitschiPR.AOK 3 (292. Inf.Div.) : 1 Ju mit 60 km schw. Feldkabel; Abwurf Dolmatowo, 30 km süd-südostwärts Gahatek8.) Eingetroffene Wib-Züge.

a.) Wib U 503 Fahrtn.	448 224	b.) Wib WaG 578, Fahrtn.	494741
c.) Wib T22409 "	445 215	d.) Wib U 505 "	468788
e.) Wib U 483 "	488 247	f.) Wib U 528 "	470386
g.) Wib Bkl. 347 "	410 530	"	443283
	438 371		

J.V.

Schmidt

Oberstleutnant 1705

Sch/H



173
345

Aussenstelle OKH./Gen. 3.
Befehlsstelle Mitte / Nr 1

Versorgungslage der Armeen am 20.8.1942.

(Nach den Tagesmeldungen der Armeen).

Panzer - A.O.K. 2

Allgemeine Versorgungslage gesichert.

Munitionsverschuss

518 t (ohne Meldung 9., 11., 20. Ps.Div.,
134. I.D.) davon

122,5 t bei LIII. A.K.

144,5 t bei XXXI. Ps.K.

Betriebsstoffverbrauch

304 cbm (ohne Meldung der 9. Ps.Div.)

1 VS. = 1.557 cbm Otto, 271 cbm Diesel

Bestände bei der Truppe

Munition

s. Inf.-Mun. 81%

le. P. H.-Mun. 90%

s. P. H.-Mun. 88%

(ohne 9., 11., 20. Ps. D., 134. I. D.)

Betriebsstoff

0,83 VS. Otto; 1,25 VS. Diesel

bei 11. Ps. Div. 1,75 VS. Otto; 1,9 VS. Diesel

bei 20. " 1,4 VS. Otto; 2,4 VS. Diesel

bei 52. I. D. 2,0 VS. Otto; 0,9 VS. Diesel

Verpflegung

Munerverpfl. 9 TR.

Hafer 3 TR.

Reinfutter 1 TR.

Bestände bei der Armee

Munition

0.980 t, dabei 1.841 Kart.-Mun.

Betriebsstoff

1.840 cbm Otto; 598 cbm Diesel

Verpflegung

4.270 t + Hafer 1.667 t

Gesamtreichweite

Gemüse 5 TR.

Fleischkons. 10 TR.

Abendkost 9 TR.

Fett 2 TR.

Bäckmaterial 1 TR.

Hartfutter u.

Putterkons. 5 TR.

Krautfutter 14 TR.

ausserdem 3 1/2 TR. volle Munerverpflung!

Bangellage

Pist. Patr. 08, 8 cm Wgr. 34 u. 38,
Leuchtpatronen



su Pansey - A.O.K. 2

20.6.1942.

Ausfälle

- 4 - 1e.M.G.
- 1 - 8.M.G.
- 2 - 1e.Gr.W.
- 2 - 8. Gr.W.
- 1 - 7,5 cm Pak 97/38
- 1 - 7,62 cm Pak (x)

Leute

- 4 - Gewehre
- 3 - M.Pi.
- 2 - 1e.M.G.

Bestand an psbender. Mun.

	17.626 Schuss	S.Pz.B. 41	1e Rohre
		7,5 cm Pak 40	5 "
	1.049 "	7,5 cm Pak 41	23 "
	4.405 "	7,5 cm Pak 97/38	52 "
	4.105 "	7,62 cm Pak 36	50 "
		7 - Minen =	15.270
		8 - Minen =	5.033

000554

A.O.E. 4

20.8.1942.

Keine besonderen Kampfhandlungen.
Versorgungslage unverändert.

Munitionsverschuss 87 t
Betriebsstoffverbrauch 76 cbm

Bestände bei der Truppe

Munition
s. l. H. - Mun. 91
l. s. F. H. - Mun. 91
s. F. H. - Mun. 83%

Betriebsstoff 3,7 VB. Otto; 4,7 VB. Diesel

Verpflegung
Mundverpfl. 6 2/3 TR.
Futter 3 2/3 TR.

Bestände bei der Armee

Munition 6.794 t, dabei 1.158 s Artl. - Mun.
Arbeitsperrbestände: 4.752 t
OKH. - Reserve: 450 t l. s. F. H.
500 t s. F. H.

Betriebsstoff 1.280 cbm Otto; 562 cbm Diesel

Verpflegung 8.790 t

Gesamtreichweite

Fleischkons. 35 TS.
Abendkost 19 TS.
Fett 9 TS.
Bäckmaterial 4 2/3 TS.
Hartfutter u.
Futterkons. 4 3/4 TR.
Rauhfutter 3 TR.

Mangelware

Bäckmaterial

Anfälle

1 - s. M. G. - Gerät

Wab-Edge

Fahrt-Nr.	900 653	14 Wagen	Wasserbadkochkessel
"	" 438 351	40 "	Barackengerät
"	" 900 049	13 "	Unterkufler- und Grabenlöser
"	" 494 741	ca. 800	Krankenschlitten (einspännig)



Panzer - A.O.Z. 3

20.8.42

Versorgungslage voll gesichert.

Munitionsverschuss 707 t (einschl. Verschuss 258 t.D. von 18.8.42)
Betriebsstoffverbrauch 98 cbm, 1 t.B. = 627 cbm

Bestände bei der Truppe

Munition
s. Inf.-Mun. 68%
s. P.H.-Mun. 102%
s. F.H.-Mun. 96%
bei 292. I.D. 10% s. Wgr.
42% s. l.G.
50% s. l.G.

Betriebsstoff 1,4 VS. Otto; 1,5 VS. Diesel

Verpflegung
Mundverpfl. 7 TR.
Futter 4 TR.

Bestände bei der Armee

Munition 3.267 t, dabei 1.154 t Artl.-Mun.
Betriebsstoff 1.092 cbm Otto; 287 cbm Diesel
Spurrbestände 566 cbm Otto
93 cbm Diesel

Verpflegung 6.509 t

Gesamtreichweite

Gasöl 10 TR.
Fleischkons. 23 TR.
Abenskost 14 TR.
Fett 6 TR.
Bäckmaterial 5 TR.
Hartfutter u. Futterkons. 3 TR.
Rauhfutter 14 TR.

Mangellage

Leuchtpatronen
Met. Patr. 08
s. Wgr.
s. P.H.
Hartfutter, Gdsstoff f. Kgf.

Ausfälle

45 - Seitengewehre 38 - Karabiner 98k
4 - Karab. 98k mit Zielfernrohr 41
1 - Gewehr 98 12 - Pist. 08
5 - M.P. 38/40 22 - le.M.G. 34
11 - s.M.G. 34 2 - le.M.G. 26 (t)
5 - le.Gr.W. 36 5 - s.Gr.W. 34
2 - le.P.H. 18 (gesprengt)
1 - s. P.H. 18 (gesprengt) 23 - D.F. 6 x 30
3 - A.F. 14 2 - HF. 2 5 - A.F. 4
1 - A.F. 19 5 - Pausräder 2 - Leuchtpist.
31. I.D. am 18.8. keine Ausfälle.

A.O.K. 2

28.8.1942.

Feind setzte Angriffe zur Erreichung seiner Ziele bei XXXVI., XXVII. und VI. A.E. unter gleichbleibend starkem, schwerpunktmäßigem Artl.-Einsatz und Verwendung von Panzern fort. Der eigene Mun.-Verbrauch in diesen Abschnitten hielt sich auf der Höhe der Vortage und half mit, die Angriffe in der Hauptsache abzuschlagen. Mit Fortsetzung der Feindangriffe an den gleichen Stellen ist zu rechnen, Ausdehnung in Richtung Suwesti. Subsow nicht ausgeschlossen.

Eisenbahn nach Rshew noch im Betrieb. Erster Zug erreichte am 20.8. Wladimirkoje.

Verwundetenabtransport planmäßig.

Munitionsverschuss

1.050 t geschätzt

Betriebsstoffverbrauch

326 obm, 1 VS. = 1.500 obm

Bestände bei der Gruppe

Munition

s. Inf.-Mun. 70%

1. s. F. H.-Mun. 75%

s. F. H.-Mun. 90%

Betriebsstoff

1,1 VS. Otto; 1,3 VS. Diesel

PS. Div. 2,2 VS.

Verpflegung

Mundverpf. 5 TR.

Futter 2 TR.

Bestände bei der Armee

Munition

4.004 t, dabei 851 t Artl.-Mun.

Betriebsstoff

1.682 obm Otto; 508 obm Diesel

Verpflegung

5.000 t

Gesamtreichweite

Gemüse 7 TR.

Fleischkons. 15 TR.

Abendkost 5 TR.

Fett 9 TR.

Bäckmaterial 11 TR.

Hartfutter u. 10 TR.

Futterkons. 3,5 TR.

Rauhfutter 10 TR.

Strassenslage

Strassen stark abgetrocknet und befahrbar, lediglich Waldstück zwischen Obscha und Lutschessa noch nicht einmal für Raupenfahrzeuge benutzbar.

LII. A.E.

20.6.1942.

Versorgung gesichert.

Munitionsverbrauch
Betriebsstoffverbrauch
Bestände bei der Gruppe

98 t
12 cbm, 1 VS. = 82 cbm

Munition

s. Inf. Mun. 106%
1s. P. M. - Mun. 106%
s. W. M. - Mun. 113%

Betriebsstoff

1,9 VS. Otto; 2,0 VS. Diesel

Verpflegung

Mundverpil. 5 Td.
Hafer 4 TR.

Bestände beim Korps

Munition

5.974 t, dabei 945 t Art. - Mun.

Betriebsstoff

145 cbm Otto; 35 cbm Diesel

Verpflegung

1.786 t

Gesamtreichweite

Getreide 39 TR.
Fleischkons. 34 TR.
Abendkost 14 TR.
Fett 10 TR.
Bachmaterial 13 TR.
Hartfutter u.
Futterkons. 7 TR.
Schnurrutter 2 TR.

Mangellage

8 cm Wgr.
Pist. Patr. 88

Oberstleutnant i.G.

Arbeitsauftrag für den 20. August 1942.

20.8.

K.T.B.
Der Beführer

Startort und -beginn (Uhrzeit)	von wem gestellt	Anzahl Empfänger und Typ d. Flg.	Bestimmungsort Landungs- / Abwurf in	Ladung	gestartet nicht gestartet warum?	Zeit
1 Smol.-Nord	K. G. 53	8 Ho Pz.AOK.2 17.Pz.	Abwurf: Waldrend südl. Aleschinka westlich Strasse Aleschinka-Gretnja # 5416	9 Abw.-Beh. M.G.+ 2 " " " " " " " " " " " " 5 " " " " " " " " " " " " 7 " " " " " " " " " " " " 3 " " " " " " " " " " " " 3 " " " " " " " " " " " " 3 " " " " " " " " " " " " 10 Abw.-Pak. Pist. Patr. 08 + 100 Patr. Signal-rot- 100 " " -grün- 200 " Leuchtmann-weiß-	gestartet nicht gestartet warum?	5 Me 17.00
2 Smol.-Nord 5.00	X	1 Ju Pz.AOK.3 292.J.D.	Abwurf: Dolmatowo # 5657	60 km s. Feldkabel	gestartet nicht gestartet warum?	1 Ze 6.00

Beladung hat anteilmäßig nach Zahl der Maschinen zu erfolgen!

Aussonstelle OKH Gen. Qu.
Befehlsstelle Mitte
Heintz
Hauptmann

C. J. 1. 1942

Unterschr. v. ...



000555

Aussenstelle OKH/Gen. Qu.
Befehlstelle Mitte

KTB
343

Betrieblagemeldung vom 19./20.8.4 - 14.00 Uhr

Abteilung	Nr.	Personen	Material	Art	Abteilung	Abteilung	Datum
Ghastek	1.)	927 587	26	Mun.	Wjasma	St. Gesch. Abt.	19.8.
	2.)	455 442	23	S.P.H.	Wjasma	AOK 9	19.8.
	3.)	788 262	10	Brot	Ghastek	Pa 3	19.8.
			15	versch.	Wjasma	Pa 3	19.8.
	4.)	474 594	15	Pa K 518	Wjasma	St. Gesch. Abt.	19.8.
	5.)		22	versch.	Wjasma		20.8.
	6.)	745 804	17	Las 640	Wjasma		19.8.
	7.)	443 269	40	Dauerbrot	Wjasma	Victor	19.8.
	8.)	837 334	30	Mun.	Issakowo		20.8.
	9.)	483 783	30	Min. Wasser	Wjasma	AOK 9	20.8.
	10.)	443 218	30	le.P.H.	Wjasma		19.8.
	11.)	414 698	20	S.P.H.	Wjasma		20.8.
	12.)	788 753	30	Mun.	Wjasma		20.8.
13.)	837587	30	Mun.	Ghastek		20.8.	
Wjasma ang							
	1.)	901 696	25	Vieh	Wolosta	AOK 4	19.8.
	2.)	449 416	42	Vieh	Wjasma	Pa 3	19.8.
	3.)	419 289	20	B	Wjasma		19.8.
	4.)		20	versch.	Wjasma		19.8.
	5.)	414 666	26	Mun.gemischt	Nowodugino	AOK 9 - 4	19.8.
					Ghastek		
					Sytschewka		
					Rahew		
					Ghastek		
	6.)	448 224	40	lib U 503	Miljanino	Pa 3	19.8.
	7.)	901 678	23	Vieh	Wjasma	Pa 3	19.8.
	8.)	901 778	15	Vieh	Sytschewka	AOK 9	19.8.
	9.)	927 587	30	Mun.	Rahew	AOK 9	19.8.
					Nowodugino	AOK 9	19.8.
					Sytschewka	AOK 9	19.8.
					Ghastek	Pa 3	19.8.
					Tenkino	Pa 3	19.8.
	10.)	455 442	23	S.P.H.	Wjasma		20.8.
	11.)	788 262	10	prot	Ghastek		20.8.
	12.)	443 281	30	le.P.H.	Rahew	AOK 9 - 15	20.8.
					Sytschewka	AOK 9	20.8.
					Nowodugino	AOK 9	20.8.
					Ghastek	AOK 9	20.8.
	13.)	474 594	15	Pa K 518	Sytschewka	St. Gesch. Abt.	20.8.
	14.)	443 269	40	Dauerbrot	Wjasma	Victor	20.8.
	15.)	837 334	30	Mun.	Issakowo	Pa 3	20.8.
	16.)	483 783	30	Min. Wasser	Sytschewka	AOK 9	20.8.
					Gergo	AOK 9	20.8.
	17.)	414 698	20	S.P.H.	Ghastek	AOK 9	20.8.
					Nowodugino	AOK 9	20.8.
					Ghastek	Pa 3	20.8.
					Issakowo	Pa 3	20.8.
Wjasma ab:							
	1.)	474 433	31	Mu/Me	Wolosta	AOK 4	19.8.
	2.)	901 696	35	Vieh	Wolosta	AOK 4	19.8.
	3.)	882 450	10	Mun.	Ghastek	Pa 3	19.8.
			17	versch.	Ghastek		19.8.
	4.)	414 565	28	Mu/Me	Sytschewka	AOK 9	19.8.
	5.)		20	versch.	Ghastek	Pa 3	20.8.

000560

Aussenstelle OKH Gen. Qu.
Belehnungsliste Mitte

1. Abt. 1. Div. 1. Bataillon

6.)	474 594	15	Versch.	Veresch.	19.8.
7.)	882 421	15	Pa K 518	Akshowka	20.8.
8.)	882 422	16	mun.	Sytshewka	20.8.
9.)	882 417	7	mun.	Gshatsk	20.8.
10.)	837 534	30	mun.	owowass	20.8.
11.)	414 666	9	mun.	Wshew	20.8.
12.)	900 898	18	Versch.	Veresch.	20.8.
12.)	882 224	40	Hier U	Sytshewka	20.8.
14.)	449 416	72	Vieh	Gshatsk	20.8.
				Tumarnowo	20.8.
				Sergo	20.8.
				Gshatsk	20.8.
				Gshatsk	20.8.
15.)	449 416	16	Vieh	Temkino	20.8.
				Kartowo	20.8.
				Schikalowo	20.8.
				Temkino	20.8.

1.)	787 792	24	Hier U	Pawlinowo	20.8.
-----	---------	----	--------	-----------	-------

1.)	745 816	35	Las 581	Kursk	19.8.
2.)	358 449	60	IXa. 1393	Brjansk	19.8.
3.)	494 741	32	Wib wug 578	Roslawl	19.8.
4.)	788 696	25	mun.	Brjansk	20.8.
1.)	458 449	60	IXa. 1393	Brjansk	19.8.
2.)	745 816	35	Las II/581	Kursk	19.8.
3.)	494 741	32	Wib wug 578	Roslawl	20.8.

1.)	458 449	60	IXa. 1393	Brjansk	19.8.
2.)	745 816	35	Las II/581	Kursk	20.8.
1.)	877 788	20	Vieh	Orel	20.8.

1.)	445 291	41	Wib U 546	Orel	19.8.
2.)	495 518	40	mun.	Brjansk	20.8.
3.)	837 508	27	mun.	Orel	20.8.
4.)	661 780	35	Vieh	Orel	20.8.
5.)	414 709	32	Hier U	Brjansk	20.8.

1.)	474 433	37	Wib U	Wib U	19.8.
2.)	307 696	30	Vieh	Vieh	19.8.
3.)	882 450	70	mun.	mun.	19.8.
4.)	474 565	38	Versch.	Versch.	19.8.
5.)	474 565	38	Versch.	Versch.	19.8.



Aussenstelle OKH/Gen. Qu.
Befehlsstelle Mitte

Eintreffübersicht vom 19./20.8.42 - 14.00 Uhr

zu KTB
343

<u>Minsk:</u>	<u>Verpflegung:</u>					
	1.)	422 209	37	Ma/Me	Borisow	H.V.D.737
<u>Gomel:</u>	<u>Betriebsstoff:</u>					
	1.)	449 424	23	EKV	Brjansk	N-Lager
	<u>Verpflegung:</u>					
	1.)	493 518	50	Heu/Stroh	Brjansk	Pz 2
	2.)	+901 780	35	Vieh	Orel	Pz 2
	3.)	414 708	39	Ma/Me	Gomel	Vogesen
	4.)	414 709	32	Hafer	Brjansk	Pz 2
	5.)	428 519	33	Hafer	Gomel	H.V.D.782
	6.)	443 295	30	Ma/Me	Brjansk	Pz 2
	<u>Sonstige:</u>					
	1.)	458 464	44	Kfz 1395	Brjansk	Pz 2
<u>Orscha:</u>	<u>Verpflegung:</u>					
	1.)	+901 776	26	Vieh	Orel	Pz 2
	<u>Sonstige:</u>					
	1.)	470 386	31	Wib U 528	Orscha	H.U.V.219
		443 283				
	2.)	465 245	39	Wib U 545	Brjansk	Pz 2
<u>Raum Smolensk:</u>	<u>Munition:</u>					
	1.)	443 218	30	le.F.H.	Wjasma	AOK 9
	2.)	+837 334	30	versch.	Jessakowo	Pz 3
	3.)	414 67	27	s.F.H.34	Smolensk	Mars
	4.)	414 698	29	s.F.H.	Wjasma	
	5.)	+837 578	30	versch.	Gahastk	Pz 3
	6.)	+837 179	30	versch.	Wjasma	Max
	7.)	+837 175	11	versch.	Tschiplajewo	AOK 4
	8.)	414 700	29	le.F.H.	Smolensk	Mars
	<u>Verpflegung:</u>					
	1.)	495 637	50	Heu/Stroh	Wjasma	Victor
	2.)	479 888	40	Heu/Heub.	Wjasma	Victor
	<u>Sonstige:</u>					
	1.)	745 816	33	Las II 1581	Kursk	
	2.)	468 788	26	Wib U 505	Smolensk	Lt.San.Offs.
	3.)	745 804	17	Las 640	Wjasma	
	4.)	474 594	14	Pz K 518	Wjasma	
	5.)	494 741	32	Schlitten	Boslawl	AOK 4
	6.)	488 247	40	Wib U 483	Smolensk	Venus
	7.)	422 258	13	Pz K 505	Wjasma	
	8.)	449 763	14	Kfz.	Witebsk	LIX.A.K.
	9.)	+778 328	28	Stacheldraht	Witebsk	LIX.A.K.
	10.)	445 215	21	Wib T 22 409	Smolensk	Res-Park
	11.)	418 530	17	Wib Dekl.347	Smolensk	Venus
		438 371	25			
	12.)	745 815	18	Las Bosbach	Smolensk	
	13.)	468 792	25	Wib U 507	Siljatino	AOK 4
<u>Insgesamt:</u>			36	Stkge, davon 8	H, 1 B, 11 V, 16 S	



AUSSENSTELLE O.K.H./Gen.Qu.
BEFEHLSSTELLE MITTE
QU.1/NT

Minsk - Smolensk 12.
" - Gomel 2
Smolensk - Jurskaja 13
" - Belz 7
" - Priluki 4
Minsk - Papanok 7
Gomel - Belz 5

DEN 20.8. 1942

BETR.: TRANSPORTLAGE, STAND AM 20.8. 14⁰⁰ UHR

Zur KTB
343.

AN
OKH / GEN. QU. / NT

ZUGART	GRENZ- ÜBER- TRITT	ZWISCHEN REICHSGR. U. MINSK	AUF NORD- STRECKE	ZWISCHEN MINSK U. SMOLENSK	ZWISCHEN MINSK U. GOMEL	OSTWÄRTS ORSCHA	OSTWÄRTS SMOLENSK	OSTWÄRTS GOMEL	OSTW. D. REICHSGR.
L.F.H.	2	1	2	1	-	-	-	-	-
S.F.H.	1	1	1	-	-	-	-	-	-
SONST.	2	-	2	(2) 3	-	-	5	(1)	(3) 17
BETR.-ST.	4	2	3	(1) 5	1	1	-	-	2 (1) 10
MU/ME	4	8	10	-	1	-	-	1	-
MUND	-	-	1	-	-	-	-	-	-
MEHL	-	2	-	-	-	-	-	-	-
HAFER	-	1	(2) 12	(1)	1	-	(2) 3	3	-
RAUHF.	-	1	4	-	-	-	-	1	-
MARK.	1	2	2	1	-	1	-	-	-
FLEISCH	-	-	-	-	-	-	-	-	-
VIEH	-	-	-	(1) 3	-	(1)	-	(1)	-
Top. Vieh	-	-	2	-	-	-	-	-	-
Salz	-	-	1	-	-	-	-	1	-
Grundstoff	-	-	1	-	-	-	-	-	-
ZUS.	7	6	14	(2) 32	(2) 4	3	(1)	(2) 4	(2) 7 1 (9) 65
LAZ.	2	1	4	-	-	-	-	-	-
KFZ.	-	-	1	1	-	-	-	(1)	-
Pz.K.	-	1	-	-	3	-	-	-	-
WUG.	1	1	6	2	-	1	-	-	-
U	5	4	4	11	3	-	-	(1) 2	2
T	1	1	2	1	4	1	-	-	-
GERÄT	-	-	-	-	-	-	-	(1)	-
SAMMELZ.	-	-	-	-	-	-	-	-	-
Bechl.	2	-	3	1	-	-	-	-	-
Remont	1	1	8	-	-	-	-	-	-
Eisenbahn	-	-	-	-	1	-	-	-	-
Sanjour.	-	-	-	-	-	-	-	-	(1)
ZUS.	9	12	15	13	33	5	1	(3) 2	(1) 3 26 (4) 66
INSGES.	27	9	34	13 (3) 45	5 (4) 20	5	(1)	(5) 12	20 (4) 11 29 (17) 158

() = SELBST AUFGESTELLTE ZÜGE

000563

ZUR AUSLADUNG BEZU. ZUM UMSCHLAG EINGETROFFEN :

ORT	MUN.	BETR.-ST.	VERPFL.	SONSTIGE
Rohow	837 100 ¹⁵ A9			
Sybilowka	787 264 ⁷² A9		900 898 Kapr A9	82 76 507 ¹⁴⁹
Łobok	882 876 ⁷⁰ P3		788 262 ⁷⁰ Prod P3	" " 578 ⁷⁰
"	882 916 ⁷⁰ "			
Konuzyno	837 334 ⁷⁰ P3			
Nowoligowo			25 327 ¹⁴⁹	
Sembur	882 876 ⁷⁵ P3			
Wyszawa	837 100 ⁷⁵ A9	20 170 ¹⁴⁹	901 778 ¹⁴⁹ brch	901 115 ¹⁴⁹ Zdy A9
"	70 00 115 ¹⁴⁹ A9		25 3840 ¹⁴⁹ brch	
"	" 07 53 ¹⁴⁹ P3		" 3476 ¹⁴⁹ P3	
"	927 587 ¹⁴⁹ A9		901 678 ¹⁴⁹ P3 brch	
"	70 09 026 ¹⁴⁹ Mod			
"	" 07 46 ¹⁴⁹ P3			
Jasnow	907 675 ⁷² A9			
Milgolino			25 215 ¹⁴⁴ A4	20 2 503 ¹⁴⁴ A4
"			901 696 ¹⁴⁴ brch	
Rodowl				20 2 503 ¹⁴⁴ A4
Orel				901 919 ¹⁴⁴ Buseng P 2
"				746 396 ¹⁴⁴ P. 8. P 2
Pogonok			25 232 ¹⁴⁴ P 2	Kap. 73 93 P 2
Surleusk	70 00 738 ¹⁴⁴ Mod			20 2 503 ¹⁴⁴ A4
"	" 05 877 ¹⁴⁴ "			20 2 503 ¹⁴⁴ A4
"				" 5 22 409 ¹⁴⁴ Buseng P 2
"				20 2 503 ¹⁴⁴ A4
"				" 15 581 ¹⁴⁴ Buseng P 2
"				20 2 503 ¹⁴⁴ A4
"				" " 483 ¹⁴⁴ Buseng P 2
Wielok				788 328 ¹⁴⁴ T L 15
"				449 765 ¹⁴⁴ Kap.
Oronka				20 2 503 ¹⁴⁴ A4
Prusnow			25 334 ¹⁴⁴ HVD 737	
Swenel			" 3236 ¹⁴⁴ " 782	
"			" 3353 ¹⁴⁴ Buseng P 2	

Umschlag

Aussenstelle OKH/Gen.Qu
Versorgungsbezirk Mitte
H-mot

Aussenstelle OKH/Gen. Qu.
Befehlsstelle Mitte

~~O. U.~~
O. U., den 20.8.42

Betr.: Beschleunigte Betr.St. Zuführung an AOK 9.

KTB
342

An den
Herrn Oberquartiermeister
Befehlsstelle Mitte

1.) Bestand bei AOK 9 am 19.8.42. (1 VS = 1500 obm):

1,2 - 2,3 bei der Truppe, 1824 obm in ABL.

2.) Stand der Zuführung am 20.8.42 abends :

B.Zug P.Nr.927656 ab Smolensk am 20.8.42.

B.Zug P.Nr.419345 in Witebsk abfahrbereit

B.Zug P.Nr.419289 Wyasma an am 20.8.42.

= 250 obm
= 500 obm
= 500 obm
1250 obm

3.) Neuzuweisungen :

B.Zug P.Nr. 470 424 Orscha an am 20.8.42

= 500 obm

Für den Versorgungsbezirk
Der Generalstabsoffizier *Tg*

M. M. M.
Major i.G.

*kein Bleib in Smolensk
für Zuführung *Tg**

*Wp wartungsvoll, soll ausgefallen
werden in d. Ref. d. Ref. H. H. Blisbau!*



KTB

341.

Geheim

19. Aug. 1942.

Aussenstelle O.K.H./Gen.Qu.
Befehlsstelle Mitte
Qu 1 Nr. 6318/42 geh

K.T.B.

An

O.K.H./Gen.Qu./Qu 1

Tagesmeldung für den 19. August 1942.

1.) Allgemeine Versorgungslage.

Die Versorgungslage ist unverändert.

2.) Großtransportraum.

a.) Die einsetzbare Nutztonnage des Großtransportraums der Befehlsstelle Mitte beträgt 3.251 t

b.) Vom eigenen Großtransportraum sind 2.830 t eingesetzt.

4.) Lagerbestände des Versorgungs-Bereichs Mitte am 19.8., vorm.

Munition 45.703 t, dabei 7.413 t le.P.H. und - t s.P.H.

Zur Verfügung Befehlsstelle Mitte (ehemalige Sperrbestände des OKH)

Stand 18.8. vorm. 8.406 t

Zuweisungen 18.8. 139 t

Stand 19.8. vorm. 8.267 t

Betriebsstoff 4.025 cbm (2.899 cbm Otto + 1.126 cbm Diesel)

Verpflegung 40.826 t

5.) Reichweite der Verpflegung.

a.) Getreide	18 1/2 T.S.	b.) Fleisch	24 1/4 TS
c.) Abendbrot	5 3/4 "	d.) Fett	2 1/2 "
e.) Backmat., Brot	5 1/2 "	f.) Hartfutter	4 "
g.) Rohfutter	9 1/2 "		

7.) Versorgung auf dem Luftwege.

Dem Versorgungs-Bereich Mitte wurden mit 1 Ju 52 von Nordhausen 150 Schuss 7,5 cm Gr.Patr.Hl/B f.Kw.K.40 nach Smolensk eingeführt.

000566

- 2 -

8.) eingetroffene wib-Züge.

- a.) wib Becl. 350 Fahrtnummer 428 489
- b.) wib T 224e7 Fahrtnummer 424 297
- c.) wib U 5o1 Fahrtnummer 458 388
- d.) wib U 5o2 Fahrtnummer 443 228

v.v.



Oberstleutnant

sch/II



Ausschusstele OKH./Gen. Qu.
Befehlsstelle Mitte / Tu 1

ATB

340

Versorgungslage der Armeen am 19.8.42

(Nach den Tagesmeldungen der Armeen)

Panzer - A.O.E. 2

Allgemeine Versorgungslage gesichert.
Wegelage weiterhin gebessert.

Munitionsverschuss

423 t (ohne Meldung 11., 17. Ps.Div.
52. I.D.) davon
216 t bei XIII. A.K.
146 t bei XXXI. Ps.K.

Betriebsstoffverbrauch

285 cbm,
1 VS. = 1.357 cbm Otto; 271 cbm Diesel

Bestände bei der Gruppe

Munition

s. Inf.-Mun. 86%
lc. P.R.-Mun. 91%
s. P.R.-Mun. 83%
Gesamt: 87%
(ohne 11., 17. Ps.Div., 52. I.D.)

Betriebsstoff

0,98 VS. Otto; 1,58 VS. Diesel
bei 9. Ps.Div. 2,5 VS. Otto, 2,5 VS. Diesel
bei 11. Ps.Div. 1,9 VS. Otto, 2,2 VS. Diesel
bei 20. Ps.Div. 2,8 VS. Otto, 2,2 VS. Diesel

Verpflegung

Mundverpf. 8 TS.
Hafer 2 TR.
Rauhfutter 1 TR.

Bestände bei der Armeegruppe

Munition

8.618 t, dabei 2.580 t Artl.-Mun.

Betriebsstoff

1.070 cbm Otto; 435 cbm Diesel

Verpflegung

4.350 t + Hafer 1.611 t

Gesamtleistweite

Gemüse 2 TS.
Fleischkons. 10 TS.
Abendkost 9 TS.
Fett -
Backmaterial 2 TS.
Hartfutter u.
Futterkons. 5 TR.
Rauhfutter 14 TR.

ausserdem 3 TS. volle Mundverpf.

Mangelliste

Pist. Patr. 08
8 cm Wgr. 34 u. 38
Leuchtpatronen

000568

zu Paris - A.O.K. 2

19.8.42

Ausfälle

37 - Seitengewehre
45 - Karabiner
3 - Zielfernrohrkarabiner
14 - M.P.
7 - M.Pi.
15 - le.M.G.
1 - s.M.G.
1 - s.M.G.-Laf.
7 - le.Gr.W.
3 - Fahrräder
1 - le.P.H.-Protze
1 - if. 5
1 - kw.K. 38

Beute

186 - Gewehre
31 - le.M.G.
14 - s.M.G.
6 - le.Gr.W.
33 - s.Gr.W.
16 - Ps.B.
5 - 4,5 cm Pak
3 - M.Pi.
1 - Feldküche

Bestand an psbrohder. Mun. (ohne Meldung XXXI. Sz.l.)

17.630	Schuss	s.Pz.B. 41	12	Kohre
		7,5 cm Pak 40	3	"
1.051	"	7,5 cm Pak 41	23	"
4.405	"	7,5 cm Pak 97/38 (r)	53	"
4.103	"	7,62 cm Pak 36 (r)	51	"
		T- Minen	13.543	
		B- Minen	5.040	

A.O.K. 4

19.8.42

Keine besonderen Kampfhandlungen.
Bestände unbedeutend erhöht.

Munitionsverbrauch

116 t

Betriebsstoffverbrauch

67 cbm, 1 VS. = 800 cbm

Bestände bei der Gruppe

Munition

s. Inf.-Mun. 89%

le. F.H.-Mun. 91%

s. F.H.-Mun. 86%

bei 34. Div. nur 65% s. F.H.-Mun.

bei 257. Div. nur 64% s. Inf.-Mun.

bei 331. Div. nur 65% s. F.H.-Mun.

Betriebsstoff

3,5 VS. Otto, 4 VS. Diesel

Verpflegung

Mundverpfl. 6 2/3 TR.

Futter 5 TR.

Bestände bei der Armee

Munition

6.552 t, dabei 1.153 t Artl.-Mun.

Sperrestände: 4.752 t

OH.-Reserve: 50 t le. F.H.

500 t s. F.H.

Betriebsstoff

1.377 cbm Otto, 254 cbm Diesel

Verpflegung

6.840 t

Gesamtreichweite

Gemüse 10 1/3 TS.

Fleischkons. 36 TS.

Abendkost 19 1/5 TS.

Fett 9 1/2 TS.

Buchmaterial 4 2/3 TS.

Hartfutter u. 6 TR.

Futterkons. 3 1/2 TR.

Haufutter 3 1/2 TR.

Ausfälle

1 - s. I.G. (Bohrersensenschaden)

000570

Panzer - A.G.S. 3

19.8.42

Versorgungslage voll gesichert.

Munitionsverschuss

453 t (Verschuss 258.1.0. fehlt)

Betriebsstoffverbrauch

94 cbm, 2. VS. = 620 cbm

Bestände bei der TruppeMunition

s. Inf.-Mun. 75%

l. Gr.-Mun. 100%

s. P. H.-Mun. 105%

bei 292.1.0. 21% s. Gr.
31% l. I. G.
30% s. I. G.Betriebsstoff

1,5 VS. Otto, 1,5 VS. Diesel

Verpflegung

Mundverpf. 8 TS.

Futter 5 TS.

Bestände bei der ArmeeMunition

3.135 t, dabei 879 t Artl.-Mun.

Betriebsstoff

1.820 cbm Otto, 336 cbm Diesel

Sperbestände 566 cbm Otto

93 cbm Diesel

Verpflegung

6.597 t

Gesamtreichweite

Semiiso 10 TS.

Fleischkons. 24 TS.

Abendkost 15 TS.

Fett 6 TS.

Bachmaterial 9 TS.

Hartfutter u.

Futterkons. 4 TR.

Rauhfutter 14 TR.

Mangellage

Leuchtpatr., Pist. Patr. 08,

s. Gr., Stützstoff f. Kgl.

Ausfälle

33 - l. M. G. 34

8 - M. G. Laf. 34

11 - s. Gr. W. 34

18 - 5,7 cm Pak

2 - 7,62 cm Pak 36

3 - Scherenfernrohre 14 Z

3 - s. M. G. 34

22 - l. Gr. W. 36

3 - l. I. G. 18

1 - 7,5 cm Pak 97/38

8 - D. P. 6 x 30

31. I. D. war nicht zu erreichen!

000571

A.O.K. 9

19.8.42

Fortsetzung der Feindschritte unter Einsatz starker Artl., Panzer und Luftwaffe gegen XXXVI., linken Flügel XXVII. und rechten Flügel VI. A.K.

Geringe Abnahme des Mun.-Verbrauches. Ergänzung aus laufenden Zuführungen gerade möglich, jedoch ohne Vorratsbildung bei der Armee. Mit Fortsetzung der Angriffe unter Ausdehnung auf XXXIX. A.K. ist zu rechnen.

Eisenbahn nach Kshew noch im Betrieb. Ein Teil der Güter wird ab 21.8.42 in Rodestweno ausgeladen.

Verwundetensubstanz planmäßig. Übrige Versorgung geregelt.

Umspurung der Bahnstrecke Kshew - Glenino beginnt voraussichtlich 21.8.42.

Munitionsverbrauch

930 t geschätzt!

Betriebsstoffverbrauch

142 cbm, 1 VS. = 1.500 cbm

Bestände bei der TruppeMunition

s. Inf.-Mun. 70%

s. P.H.-Mun. 65%

s. F.H.-Mun. 85%

Betriebsstoff

1,2 VS. Otto; 1,4 VS. Diesel

Felddiv. 2,5 VS.

Verpflung

Mundverpfl. 6 TR.

Futter 2 TR.

Bestände bei der ArmeeMunition

3.746 t, dabei 874 t Artl.-Mun.

Betriebsstoff

1.287 cbm Otto, 537 cbm Diesel

Verpflung

5.570 t

Gesamtreichweite

Kornen Getreide 8 TR.

Fleischkons. 10 TR.

Abendkost 4 1/2 TR.

Fett 8 1/2 TR.

Lackmaterial 12 TR.

Hartrutter u. 3 1/2 TR.

Futterkons. 10 TR.

Rauhfutter 10 TR.

Ausfälle

Durch Fliegerangriff am gestrigen Nachmittag (18.8.) in Kshew vernichtet: 45 t Munition (3 von Bomben getroffene Stapel) und

150 cbm Betr.-Stoff (zur Entladung bereitgestellte Züge).

000572

LIX. A.K.

19.8.42

Versorgung gesichert.

Munitionverschuss

Betriebsstoffverbrauch

68 t

14 cbm, 1 VS = 82 cbm

Bestände bei der Truppe

Munition

6. Inf.-Bun. 100%

10. P.H.-Bun. 120%

8. P.H.-Bun. 121%

Betriebsstoff

1,8 VS. Otto, 2,2 VS. Diesel

Verpflegung

Mundverztl. 5 TS.

Hafer 3 TR.

Bestände beim Korps

Munition

1.921 t, dabei 982 t Artl.-Bun.

Betriebsstoff

156 cbm Otto, 37 cbm Diesel

Verpflegung

1.822 t

Gesamtreichweite

Gemüse 17 TS.

Fleischkons. 34 TS.

Abendkost 15 TS.

Fett 10 TS.

Bäckmaterial 13 TS.

Hartfutter u.

Putterkons. 7 TS.

Reisfutter 2 TR.

Wangellaße

8 cm Wgr., Pist. Patr. 08

Ausfälle an Waffen

99 - Seitengewehre

108 - Gewehre

18 - M.P.

7 - 10. H.G. 34

1 - 8. H.G. 34

1 - 10. Gr. 36

44.

Schuch

Oberstleutnant i. V.



AUSSENSTELLE O.K.H./Gen.Qu.
BEFEHLSSTELLE MITTE
QU.1/NT

DEN 19.8. 1942

BETR.: TRANSPORTLAGE, STAND AM 19.8. 14:00 UHR

KTB
339.

AN
OKH / GEN. QU. / NT

ZUGART	GRENZ- ÜBER- TRITT	ZWISCHEN REICHSGR. U. MINSK	AUF NORD- STRECKE	ZWISCHEN MINSK U. SMOLENSK	ZWISCHEN MINSK U. GOMEL	OSTWÄRTS ORSCHA	OSTWÄRTS SMOLENSK	OSTWÄRTS GOMEL	OSTW. D. REICHSGR.									
L.F.H.	1	1	3	-	-	-	-	-	-									
S.F.H.	1	1	(16) 2	-	-	-	-	-	-									
SONST.		1	(4) 2	-	-	-	(6) 2	-	(7) 17									
BETR.-ST.	2	2	(4) 3	1	-	-	-	-	(1) 6									
MU/ME	6	6	10	1			2	1										
MUND			1															
MEHL		2																
HAFER	3	5	(3) 9	(4) 2		1	(2) 3	3										
RAUHF.	1	1	4	1														
MARK.	1	1	1															
FLEISCH																		
VIH	2	2		(3) 3			(3) 4											
Milch	1	1	2															
Falk		1																
Kartoffel			1															
Getreide			1															
ZUS.	16	19	(2) 29	(4) 7	-	1	(5) 9	4	(11) 69									
LAZ.	3	2	3	1														
KFZ.	1	1	2	1			(4)											
Pz.K.	3	2		2														
WUG	2	5	3		1													
U	3	5	5	3	1		(4) 2	1										
T		1	5	2														
GERÄT							(1)	(1)										
SAMMEL.																		
Bekleidg.		2	6	1														
Zement			5															
Feldbahn				1														
Holz							(4)											
Bauwagen								(2)										
ZUS.	3	16	5	12	15	31	5	11	1	2	-	1	(4) 6	1	(3) 4	27	(7) 91	
INSGES.	3	38	5	41	45	14	30	5	(4) 19	1	2	1	1	(5) 22	1	(3) 8	27	(26) 163

() = SELBST AUFGESTELLTE ZÜGE

000574

ZUR AUSLADUNG BEZW. ZUM UMSCHLAG EINGETROFFEN :

ORT	MUN.	BETR.-ST.	VERPFL.	SONSTIGE
Kolen			73067 A9	
Sylochotke				717350 A9 Kfz ¹¹
Sabanob	927706 P3	11		
Tankov	927706 P3	11	73088 P3	
Turmanov			73479 P3	11
Tambinov			73479 P3	11
Komigajint				787352 P3 Kfz ¹¹
Tschupigint			73160 A4	
			901691 A4 TAC	
Poloska			73471 A4	70171501 41.10.1952
Bojasma	409027 A4			
"	409023 A4			
"	901673 A9			
Kostant				90172702 41.10.1952
Hijsdra				923385 Kfz B2 ¹¹
Bojanak		K1163 P21	11 73391 P21	
"			73342 P21	
Orcl		K1163 P21	213	
Guocanc	405144 A4			Kat. 656 Bojasma
"	405821 "			701722407 Tancok
"	405667 "			Kat. Platz -
"				Kat. 807 41.10.1952
Puprim				722497 Gundi
Orsca	405872 Marina			
Opud				701722407 317 Giarlagar

102 UMSCHLAG

000575

KTB

O. Ort
Ort 1/w KTB
338a

Fernschreiben

von Okdo. H. Gr. Mitte
an OKH Gen. St. d. H. / Op. Abt.

19.8.1942

Geheim

Hauptstelle 0815/10 Uhr
Nebenstelle 1011

Eingang	Nr. u. Nr.
19.8.42	6374/42

Besug: Ferngespräch Chef des Generalstabes H. Gr. Mitte -
Oberst i. G. von Grolman von 18.8., 13.30 Uhr.

Betr.: Waffenausfälle bei 3. Panzerarmee.

Pz. A. O. K. 3 meldet folgende Waffenausfälle bis 17.8., die großenteils in schweren Kämpfen verloren gingen:

185. Div.:

70 le. M. G.,	13 le. Gr. W.,
24 s. M. G.,	7 s. Gr. W.,
10 le. Pak.,	5 le. J. G.,
4 m. Pak.,	1 s. J. G.,
6 s. Pak.,	1 le. F. H.,
4 Beute-Gesch.,	4 s. F. H.

292. Div.:

60 le. M. G.	10 s. Gr. W.,
25 s. M. G.,	4 le. J. G.,
30 le. Pak.,	2 s. J. G.,
5 m. Pak.,	11 le. F. H.,
9 s. Pak.,	3 s. F. H.
4 Beute-Gesch.,	

258. Div.:

40 le. M. G. (dazu 55 franz.),
8 s. M. G.,
1 le. J. G.,
15 le. Pak.,
3 m. Pak.,
5 s. Pak.,
4 le. F. H.,
1 s. F. H.,
1 s. J. G.

z. d. A

Ausfälle

An 18.8. sind weitere Waffenausfälle bei 292. und 258. Div. anzunehmen.

Okdo. H. Gr. Mitte
In Nr. 6422/42 geh.

000576

KTB

Aussenstelle O.K.H./Gen.Qu.
Befehlsstelle Mitte
Qu 1 Nr. 6320/42 geh

Geheim!

19.8.42.

338

Bezug: Befehlsstelle Mitte, Qu 1 Nr. 6274/42 geh.v.17.8.42.

na. KTB / SK

Die in Bezugsschreiben getroffene Regelung wird bis auf weiteres ausgesetzt,

- 1.) weil die in Wjasma zusammengezogene Schlepperstaffel zur Verfügung der Befehlsstelle Mitte weiter in Wjasma bleiben muss,
- 2.) weil der Versorgungsverkehr auf der Bahn Wjasma - Rshew z.Zt. noch zufriedenstellend läuft,
- 3.) weil die Strassenstrecke Kamenka - Gussewo durch Errichtung eines Knüppeldammes etwa zwischen 25. u. 31. ds. Mts. für Lkw. befahrbar sein soll.

Die Bahn Durowo - Nikitinka wird daher zunächst nur für die Versorgung der im Raume Bjelej liegenden Teile des XXIII. A.K. ausgenützt.

3./ Nachschub-Batl. 622 (auf dem Bahntransport nach Wladimirakoje) wird dem A.O.K. 9 unterstellt mit der Aufgabe, einen Versorgungsstützpunkt in Wladimirakoje durch diese Nachschub-Kompanie zu errichten und mit Arbeitskräften auszustatten.

Für die Ausladung der Versorgungsgüter in Wladimirakoje und Beförderung in den zu errichtenden Stützpunkt oder bis Bjelej bleiben dem XXIII. A.K. 60 t Kolonnenraum unterstellt.

Verteiler:

A.O.K. 9 / OQu

XXIII. A.K. / Qu

Hh. Nachschub-Führer 2

Vers.Bes. Mitte

K.T.B.

Entwurf

J.V.

Schuster

Oberstleutnant

Sch/H



Aussenstelle OKH/Gen. Qu.
Befehlsstelle Mitte

19. August 1942.

Aussenstelle OKH/Gen. Qu.
Versorgungsbezirk Mitte
- H mot -

O. G. H.
KTB
337

Betr.: Beschleunigte Betr.St. Zuführung an A.O.K.9.

An den
Herrn Oberquartiermeister
Befehlsstelle Mitte.

1.) Bestand bei A.O.K.9 am 18.8. (1 VS = 1.500 cbm):

1,1 - 2,2 VS bei der Truppe, 2.018 cbm in A+B.L.

2.) Stand der Zuführung am 19.8. abends:

B.-Zug P.Nr. 927 656 am 19.8. an Smolensk. *XVII AK.* = 250 cbm
B.-Zug P.Nr. 419 345 am 19.8. an Witebsk. = 500 cbm
750 cbm

3.) Neuzuweisungen:

B.-Zug P.Nr. 419 289 am 19.8. ab Smolensk. = 500 cbm

Sparsparaus } O. K. H.
W. H.

Für den Versorgungsbezirk
Der Generalstabsoffizier

Main
Major i.G.

K



Außenstelle GCH/Gen Qu
Befehlsstelle Mitte
Nr 1 / NZ

Behelmi

19. August 1942.

KTB
336.

Vernachreiben (BSP)

an

GCH / Gen Qu / NZ.

Betr.: 5. Holz-Bündel vom 3.3.-7.9.42.

1. Tag.

Strecke 403 (4):

1 Mu/No

Ziel Smolensk-Krasnibor, Behl. H.G. Mitte

1 EKW

Ziel Orscha-West, H.-Lager

1 Steing

Ziel Hosiaw, OZ-Liniener VII

1 ~~Wib - Stahlbaracken~~

Ziel ~~Witebsk, A.O.K. 2~~ *Witebsk 22 A*

Strecke 404 (9):

1 Vieh

Ziel Smolensk-Krasnibor, Behl. H.G.M.

1 H.

Weiter Orscha

1 Backm.

Weiter Orscha

1 Hafer

Ziel Brjansk, PA.A.O.K. 2

1 S.-S.

Ziel Brjansk, PA.A.O.K. 2

1 Wib - V.

Ziel Brjansk, PA.A.O.K. 2

1 Laz.

Weiter Orscha

1 Wib-Stahlbaracken

Ziel Orel, PA.AOK 2, Gr.H.Bau-Det. 61

1 Kfs. 1768

Ziel Orel PA.A.O.K. 2

Strecke 405 (12):

1 EKW

Ziel Gorjany, H.-Lager

1 H.

Weiter Witebsk

2 Mu/No

Weiter Witebsk

1 Abendkost

Weiter Witebsk

1 Hafer

Weiter Witebsk

1 Wib - Stahlbaracken

Ziel Wjasma, PA.AOK 3, Gr.H.Bau-Det. 72

1 Wib - Steinkohlen weiter Witebsk

1 freier Ehn

Ziel Pawlino, AOK 4, Gr.H.Bau-Det. 63

1 Wib - Stahlbaracken

1 Laz.

Weiter Witebsk

1 Zement

Ziel Kuprino, Gen.d.Pi.

Strecke 406 (3):

1 H.

Weiter Orscha

1 Vieh

Ziel Wjasma, A.O.K. 9

1 Kfs. 1408

Ziel Wjasma, PA.A.O.K. 3

000579

- 2 -

2. T A G.

Strecke 403 (4):

1 Wib - Bekl.

1 EKW

1 Steins

1 ~~Wib - Bekl.~~ *Zaffer*

Ziel Smolensk-Gypatschi, HVL Venus IV

Ziel Smolensk - Ost, H.-Lager

Ziel Seschtschinskaja, OT-Linienshof

Ziel ~~Smolensk, Bekl.-Lager~~ *Nemel bis Va*

VII

185

Strecke 404 (9):

1 Vieh

1 M.

1 Vieh

1 Hafer

2 Ku/Me

1 Wib - Steinkohlen

1 Las.

1 Wib - Stahlbaracken

Ziel Witebsk, LIX.A.K.

Ziel Brjansk, Ps.A.O.K.2

Ziel Brjansk, Ps.A.O.K.2

Ziel Brjansk, Ps.A.O.K.2

Ziel Brjansk, Ps.A.O.K.2

Ziel Orel, Ps.AOK 2, Gr.H.Bau-Dat.61

Strecke 405 (12):

1 EKW

1 M.

2 Ku/Me

1 Backm.

1 Hafer

1 Wib - Stahlbaracken

1 Wib - Holz (SKI)

1 Wib - V.

1 Hafer

1 Las.

1 Zement

Ziel Polonk-West, H.-Lager

Weiter Witebsk

Weiter Witebsk

Weiter Witebsk

Weiter Witebsk

Ziel Paulinowo, AOK4, Gr.H.Bau-Dat.63

Ziel Miljatino, A.O.K.4

Weiter Witebsk

Weiter Witebsk

Weiter Witebsk

Ziel Kuprino, Gen.d.Pl.

Strecke 406 (3):

1 M.

1 Vieh

1 Hafer

Weiter Orscha

Ziel Tschipljuzewo, A.O.K.4

Ziel Wjasma, V.-L.

000580

- 3 -

5. T A B.

Strecke 403 (4):

1 Mark (gem.)
1 BKW
1 Kfs. 1411 Kl.
1 Steins

Ziel Szelenak-Krasnibor, Großmark.
Ziel Orscha-West, H.-Lager
Ziel Kozlawl, A.O.K. 4
Ziel Stodolischtscha, OT-Liniensher VII

Strecke 404 (9):

1 Mu/Me Weiter Orscha
1 BKW
1 M. Weiter Orscha
1 Wib - Wud(Ski) Weiter Orscha
1 Las. Weiter Orscha
1 Mu/Me
1 Las. Weiter Orscha
1 Wib - Ks. 0195
1 Kfs. 1769

Ziel Erbank Barog, H.-Lager

Ziel Brjansk, Ps.A.O.K.2

Ziel Harjtschkino, Ps.A.O.K.2

Ziel Grol, Ps.A.O.K.2

Strecke 405 (12):

1 Mund ~~ebm~~-Mehl
1 M. Weiter Witobak
1 Mu/Me Weiter Witobak
1 Beckn. Weiter Witobak
1 Zvier Plan
1 Mark.(Bier)
1 Wib - V. Weiter Witobak
1 Wib - Stahlbaracken
1 Wib - Steinkohlen Weiter Witobak
1 Mu/Me Weiter Witobak
1 Las. Weiter Witobak
1 Zesent

Ziel ~~Kozlawl, Div. 1. 103~~ W. Schk PA466

Ziel Wjasma, Ps.A.O.K.3

Ziel Wjasma, Ps.AOK3, Gr.H. Bau-Dst.72

Ziel Kuprino, Gen.d.Pl.

Strecke 406 (3):

1 M. Weiter Orscha
2 Las. Weiter Orscha

- 4 -

000580

- 4 -

4. T A G.

Strecke 403 (4):

1 Mehl ohne Mehl
1 Wib (Rotwein)
1 Ma/Me
1 Wib - Bekl.

Ziel Smolensk-Krasnibor, Besl.H.G.M.
Ziel Witebsk, LIX.A.K., Div.V.A.406
Ziel Orscha-Zentralbf., Sich.Div.286
Ziel Orscha, Bekl.-Lager

Strecke 404 (9):

1 Ma/Me Weiter Orscha
1 BKW
1 BKW
1 M. Weiter Orscha
1 Hafer Weiter Orscha
1 Las. Weiter Orscha

Ziel Bryansk II, N.-Lager
Ziel Bohruisk-West, N.-Lager

1 Wib - Stahlbaracken
1 Steine
1 Kfs. 1409 M1

Ziel Orel, Ps. 30K2, Gr.H.Bau-Dst.61
Ziel Hogatschew, OT-Linienschaf VII
Ziel Bryansk, Ps.A.G.K.2

Strecke 405 (12):

1 Ma/Me
1 M. Weiter Witebsk
1 Dauerbrot
2 Ma/Me Weiter Witebsk
1 Hafer Weiter Witebsk
1 Wib - V. Weiter Witebsk

Ziel Polonsk, Bod.H.V.D.727
Ziel Wjasma, KVL Viktor

1 Wib-Stahlbaracken
1 Wib - wuG (Ski)

Ziel Pawlinowo, AOK 4, Gr.H.Bau-Dst.53
Ziel Konjagino, Ps.A.G.K.3

1 freier Plan
1 Las. Weiter Witebsk
1 Zement

Ziel Kugolino, Gen.d.Pl.

Strecke 406 (3):

1 M. Weiter Orscha
1 Mehl ohne Mehl
1 Kfs. 1410 M1

Ziel Wjasma, HVE Viktor
Ziel Wjasma, A.G.K. 9

- 5 -



- 5 -

S. 1. 1. 1.

Strecke 403 (4):

- 1 Wib - U - Mittel
- 1 BKW
- 1 Land ohne Mehl
- 1 BKW

- Ziel Smolensk-Gypatschi, HVL Verana IV
- Ziel Smolensk-Ost, H.-Lager
- Ziel Orscha, HVL Viny
- Ziel Orscha-West, H.-Lager

Strecke 404 (9):

- 1 Lu/le Weiter Orscha
- 1 K. Weiter Orscha
- 1 Wib - Steinkohle
- 1 Lab. Weiter Orscha
- 1 Hafer
- 1 Lab. Weiter Orscha
- 1 Wib - Stahlbaracken
- 1 Vieh
- 1 Kfn. 1770

- Ziel Brjansk, Pz.A.O.K.2
- Ziel Brjansk, Pz.A.O.K.2
- Ziel Orel, Pz.A.O.K.2, Gr.H.Bau-Dst.61
- Ziel Gomel, Schlacht.-Ep.641
- Ziel Orel, Pz.A.O.K.2

Strecke 405 (12):

- 1 ~~Hafer~~ *mit Schl.*
- 1 K. Weiter Witebsk
- 2 Lu/le Weiter Witebsk
- 2 Hafer Weiter Witebsk
- 1 Wib - Stahlbaracken
- 1 Wib - Stahlbaracken
- 1 S.-S.
- 1 Lab. Weiter Witebsk
- 1 Besant
- 1 Steine

- Ziel ~~Gomel, Schlacht.-Ep.641~~ *Kombe Schl. Lager*
- Ziel Pawlino, OK4, Gr.H.Bau-Dst.63
- Ziel Wjasma, Pz.A.O.K.3
- Ziel Kuprino, Gen.d.Pi.
- Ziel Wjasma-Nord, OT-Janichonok VIII

Strecke 406 (3):

- 1 H. Weiter Orscha
- 1 Vieh
- 1 Lab. Weiter Orscha.

- Ziel Wjasma, Pz.A.O.K.3

Durchschrift an:

- Vern.-Gen.Sttte
- O.Gu.
- Qu 2
- K. S. B.

Befehlsstelle Mitte

Qu 1 / RT Nr. 10197 / 42 Gen.

Schmidt



Aussenstelle OKH./Gen. u.
Befehlsstelle Mitte

KTB
335
O.U. am 19.8.1942.

A k t e n n o t i s

Besprechung zwischen Gen.d.Pi., General Meise und Befehls-
stelle Mitte, Oberstlt. Schettler.

Betr. einheitlicher Steuerung der Bauvorhaben im Bereich der
H.Gr. Mitte.

General Meise hat mit General Fischer (Luftgau Moskau) die Frage der Steuerung der Bauvorhaben besprochen. Luftgau Moskau nimmt folgenden Standpunkt ein:

Wenn General Meise der Luftwaffe etwas Zusätzliches geben wolle, sei sie einverstanden. Irgendwelche Einschränkungen ihrer Befugnisse lehne sie ab.

Gen.d.Pi. hält es daher nicht für möglich, in absehbarer Zeit, - wenigstens nicht für die diesjährige Bauperiode - die von Befehlsstelle Mitte vorgeschlagene umfassende Regelung zu verwirklichen. Er wird daher seine Tätigkeit zunächst auf folgende Gebiete beschränken:

- 1.) Überprüfung der Dringlichkeit der Bauvorhaben (ausschl. derer der Luftwaffe).
- 2.) Verteilung der bei der W. in Mitte aus dem Lande anfallenden Baumstoffe auf die einzelnen Kontingenträger: Heer (Befehlsstelle Mitte), Luftwaffe, Eisenbahn u.a.
- 3.) Aufteilung von Baukräften aus der dem Gen.d.Pi. unterstellten O.T.; dabei bleibt Luftwaffe unberücksichtigt.

General Meise bittet um Abkommandierung von Reg.-Baurat Holte (Versorgungs-Bezirk Mitte/IVa Bau) zum Gen.d.Pi. als Baureferent. Dr. Jürges habe ihm angeboten, Reg.-Baurat Holte zur Verfügung zu stellen.

000584

Aussenstelle O.K.H./Gen.Qu.
Befehlstelle Mitte
Qu 1 Nr. 6291/42 geh

18.8.42.

Geheim

KTB

334

K.F.B.

An

O.K.H./Gen.Qu./Qu 1

Tagesmeldung für den 18. August 1942.

1.) Allgemeine Versorgungslage.

Auf der Strecke Smolensk - Wjasma bestand am 18.8. eine bis zum Nachmittag andauernde sechzehnstündige Sperre für beiderseitigen Verkehr infolge Achsenbruchs. Hierdurch konnte bis 18.8., 22.00 Uhr nach Wjasma nur 1 le.P.H.-Zug durchgeführt werden. Der Zuglauf an ~~XXXXXX~~ s.P.H.- und Mrs.-Munition erscheint für die nächsten Tage nicht sichergestellt. Der dadurch entstehende Mangel an diesen Munitionsorten wird bei A.O.K. 9 und Pz.A.O.K. 3 sehr fühlbar werden.

2.) Großtransportraum.

- a.) Die einsatzfähige Nutztonnage des Großtransportraums der Befehlstelle Mitte beträgt 3.265 t
b.) Vom eigenen Großtransportraum sind 2.973 t eingesetzt.

3.) Änderung der versorgungsmässigen Unterstellung.

Inf.-Div. "Großdeutschland" im Eintreffen im Raum Smolensk - Jarzewo wird bis 1.9. versammelt sein. Sie wird versorgungsmässig dem Bef.H.G. Mitte unterstellt.

4.) Lagerbestände des Versorgungs-Bereichs Mitte am 18.8., vorn.

Munition 45.552 t, dabei 7.474 t le.P.H. und 41 t s.P.H.
Zur Verfügung Befehlstelle Mitte
(frühere OKB-Sperrbestände):
Stand 17.8. vorn. 10.055 t
Zuweisungen 17.8. 1.649 t
Stand 18.8. vorn. 8.406 t



- 2 -

Betriebsstoff 3.951 cbm (2.804 cbm Otto + 1.147 cbm Diesel)

Verpflegung 40.276 t

5.) Reichweite der Verpflegung.

a.) Gemüse	18 1/2 T.S.
b.) Fleisch	24 1/4 "
c.) Abendbrot	5 3/4 "
d.) Fett	2 1/2 "
e.) Packmaterial, Brot	5 1/2 "
f.) Hartfutter, Futterkonserven	4 1/4 "
g.) Raufutter	9 "

7.) Versorgung auf dem Luftwege.

Dem Versorgungs-Besirk Mitte wurden
mit 1 Ju 52 von Königsberg 1,8 t Pist.Patr. 08 nach Wjanna,
mit 2 Ju 52 von Königsberg 3,6 t Pist.Patr. 08 nach Smolensk
zugeführt.

8.) Eingetroffene Sit-Züge.

wid Bechl. 345, Fahrtnummer 488 291.

J.F.

Oberstleutnant

Sch/H

000586

Aussenstelle OKH./Gen. Qu.
Befehlsstelle Mitte / ga 1

ATB
333

Versorgungslage der Armeen am 18.8.1942.

(Nach den Tagesmeldungen der Armeen)

Panzer - A.O.K. 2

Allgemeine Versorgungslage gesichert.
Lage etwas gebessert.

Munitionsverschuss

610 t, davon 320 t bei III. A.K.
236 t bei XXXI. Pz.K.
(ohne II. Pz.Div.)

Betriebsstoffverbrauch

409,4 cbm
1 VS. = 1.357 cbm Otto, 271 cbm Diesel

Bestände bei der Truppe

Munition

Inf.-Mun. 85%
le.F.H.-Mun. 90%
s. F.H.-Mun. 87%
Gesamt: 87% (ohne II. Pz.Div.)

Betriebsstoff

0,92 VS. Otto, 1,42 VS. Diesel
bei 9. Pz.Div. 2,8 VS. Otto; 2,8 VS. Diesel
bei 11. " 2,2 VS. Otto; 2,35 VS. Diesel
bei 20. " 2,4 VS. Otto; 2,5 VS. Diesel

Verpflegung

Mundverpf. 9 TR.
Hafer 3 TR.
Rauhfutter 1 TR.

Bestände bei der Armee

Munition

8.958 t, dabei 2.720 t Artl.-Mun.

Betriebsstoff

1.110 cbm Otto, 425 cbm Diesel

Verpflegung

4.650 t + Hafer 1.962 t

Gesamtreichweite

Gemüse 3 TR.
Fleischkons. 11 TR.
Abendkost 9 TR.
Fett 1/2 TR.
Hartfutter u.
Futterkons. 5 TR.
Backmaterial 9 TR.
Rauhfutter 14 TR.

ausserdem 3 TR. volle Mundverpf.

Mangellage

Pist.Patr.08
Leuchtpatr.
8 cm Wgr. 34 u. 38

000587

zu Panzer - A.O.K. 2

18.8.1942.

Ausfalle

77 - Seitengewahre
112 - Karabiner
2 - Zielfernrohrkarab.
31 - Pist.
14 - M.Pi.
26 - le.M.G.
1 - s. M.G.
5 - s.M.G.-Laf.
1 - le.Gr.W. 36
1 - s. Gr.W. 34
1 - 2 cm Flak
5 - 3,7 cm Pak
1 - 8,8 cm Flak

Beute

6 - s.M.G.
45 - le.M.G.
542 - Gewehre
1.500 Schuss Inf.-Mun.
1 - Kw.
3 - 7,62 cm Pak
2 - Trommelrevolver
2 - Leuchtpistolen
6 - le.Gr.W.
15 - s.Gr.W.
34 - M.P.
1 - Pw.B.
4 - 5 cm Pak
2 - 5,7 cm Pak
2 - 7,62 cm Schnellfeuerkan.
3 - Trossfahrge.
2 - Feldkochen
3 - Feldkan.

Bestand an psbrecher. Mun. (ohne Meldung 9. Ps.Div.)

18.876	Schuss	s.Ps.B. 41	21	Rohre
5.600	"	5 cm Kw.K. 39 1/60	97	"
550	"	7,5 cm Kw.K. 40	12	"
1.475	"	7,5 cm Pak 41	42	"
4.735	"	7,5 cm Pak 97/38	59	"
5.596	"	7,62 cm Pak 36	71	"
		T - Minen	20.209	
		S - Minen	6.335	



A.O.E. 4

18.8.42

10.I.D. (mot) wies während der Nachtstunden fdl. Stostruppe im linken Div. Abschnitt ab. Bei III. A.E. wurde mit eigener Artl. und schw. Inf. aktive Umgruppierung des Feindes bei den Brückenköpfen bekämpft. Bestände in allgemeinen gehalten.

Munitionsverbrauch 44 t
Betriebsstoffverbrauch 8,4 cbm, 1 VS. 995 cbm

Bestände bei der Truppe

Munition

s. Inf.-Mun.	90%
lo. P.H.-Mun.	90%
s. P.H.-Mun.	60%
bei 10.I.D. (mot) nur	47% s. P.H.-Mun.
bei 267.I.D. nur	65% s. Inf.-Mun.
	52% lo. P.H.-Mun.

Betriebsstoff

3,4 VS. Otto, 5,7 VS. Diesel

Verpflegung

Mundverpf. 7 1/3 VS.
 Futter 4 1/3 VS.

Bestände bei der Armee

Munition

6.041 t, dabei 1.139 t Artl.-Mun.
Sperrestände: 4.985 t

Betriebsstoff

1.551 cbm Otto, 556 cbm Diesel

Verpflegung

8.523 t

OKH.-Reserve:

450 t lo. P.H.-Mun.
 500 t s. P.H.-Mun.

Gesamtschweite

Gemüse	11 1/4 TB.
Fleischkons.	36 2/3 TB.
Abendkost	19 4/5 TB.
Fett	7 2/5 TB.
Hartfutter u.	
Futterkons.	6 TB.
Haarfutter	3 2/3 TB.

Strassenlage

Strassenzustand weiterhin gebessert

Einzelne Div-34e; 14.8.42:

U.-Mittelsug 3557 Fahrt-Nr. 927 250 in Koelwal
 92 Wasserbedeckessel 500 Str.
 100 Herdplatten garnituren

2.8.42:

U.-Mittelsug 3561 Fahrt-Nr. 468 546 in Wolosta
 308 t Schmelke
 273 t Steinkohle

15.8.42:

Fahrt-Nr. 767 987 in Miljevinsky
 22 Wagen Schlitten und Akjas.

000586

Panzer - A.O.L. 2

18.8.42

Versorgungslage voll gesichert.

Munitionsverbrauch

507 t

Betriebsstoffverbrauch

87 cbm

Marschversorgung für A.O.L. 9 gleich 393 cbm
 Verlust durch artl.-Beschuss zur Anlagerung
 Tjankino gleich 11 cbm
 1 VS. = 820 cbm

Bestände bei der TruppeMunition

s. Inf.-Mun.	80%
le. P.H.-Mun.	100%
s. P.H.-Mun.	95%
dabei 292 I.D.	20%
	26%
	33%
	s. Wgr.
	le. I.G.
	s. I.G.

Betriebsstoff

1,4 VS. Otto, 1,5 VS. Diesel

Verpflegung

Handverpf.	6 TR.
Futter	5 TR.

Bestände bei der ABNOMunition

3.081 t, dabei 722 t artl.-Mun.

Betriebsstoff

1.517 cbm Otto, 258 cbm Diesel
Sperbestände: 515 cbm Otto
 87 cbm Diesel

Verpflegung

6.689 t

Gesamtreichweite

Genuss	10 TR.
Fleischkons.	24 TR.
Abendkost	15 TR.
Fett	8 TR.
Bäckmaterial	4 TR.
Handfutter u.	
Futterkons.	4 TR.
Rauhfutter	13 TR.

Mangellage

Leuchtpatronen

Pist.Patr.08

s. Wgr.

Zusatz für Kgl.

Ausrüfte

1 - Pist. 08	2 - M.I. 38/40
22 - le.H.G.34	5 - s.H.G.34
1 - 5,7 cm Pak	1 - 7,5 cm Pak 97/38
2 - 7,5 cm Pak 41 (wahrscheinlich in Feindesehand gefallen)	(geoprenzt)
1 - s.P.H. 18 (beisp., Rohkopierer)	
2 - Hf. 1	
1 - Hf. 2	4 - russ. Leereschraube.
von den am 15.8.42 ausgefallenen Waffen wurden geoprenzt:	
19 - 5,7 cm Pak	2 - s.I.G. 33
1 - 7,5 cm Pak 97/38	2 - s.P.H. 18 (beisp.)



A.O.K. 9

18.8.42

Abwehr starker feindlicher Teilangriffe gegen XIXVI., XXVII. und rechten Flügel VI. A.K. unter entsprechendem Mun.-Verbrauch. An übrigen Kampffronten verhältnismäßig geringe Kampfaktivität. Mun.-Zuführung in erstrebtem Umfang zur Bahnstörung bei Grogobusch behindert. Tieffliegerangriff auf Bah. Lohew vernichtete am Nachmittage des 18.8. im Umschlag befindlichen Betriebsstoff und Munition. Menge wird nachgemeldet. Beschleunigte Umsparung der Bahnstrecke Lohew - Qienino zur Vermeidung des Umschlages in Lohew beantragt.

Mit Fortsetzung der Feindangriffe wird gerechnet.

<u>Munitionsverbrauch</u>	850 t geschätzt
<u>Betriebsstoffverbrauch</u>	188 cbm, 1 VS. = 1.500 cbm
<u>Bestände bei der Truppe</u>	
<u>Munition</u>	s. Inf.-Mun. 70%
	10. P. H.-Mun. 80%
	20. P. H.-Mun. 90%
<u>Betriebsstoff</u>	1,1 VS. Otto, 1,5 VS. Diesel 10. Die. 2,2 VS.
<u>Verpflegung</u>	Mundverpf. 5 TS. Futter 2 TR.
<u>Bestände bei der Arsee</u>	
<u>Munition</u>	5.517 t, dabei 967 t Artl.-Mun.
<u>Betriebsstoff</u>	1.504 cbm Otto, 514 cbm Diesel
<u>Verpflegung</u>	5.180 t
<u>Gesamtreichweite</u>	Speise 9 TS. Gemüse 15 TS. Fleischkons. 5,5 VS. Abendkost 7 TS. Fett 10 TS. Bachmaterial 3 2/3 TS. Futterkons. 10 TS. Rauhfutter
<u>Strassenlage</u>	Wege im Abtrocknen, aber noch nicht voll benutzbar.



LII. A.K.

18.8.42

Versorgung gesichert.

Munitionsverschuss

Betriebsstoffverbrauch

57 t

13 cbm, 2 VS. = 82 cbm

Besätze bei der Truppe

Munition

8. Inf.-Bun. 82%

18. F.H.-Bun. 115%

8. F.H.-Bun. 114%

Betriebsstoff

2,0 VS. Otto, 2,2 VS. Diesel

Verpflegung

Mundverpf. 5 TR.

Hafer 3 TR.

Bestände beim Korps

Munition

4.095 t, dabei 1.054 t Artl.-Bun.

Betriebsstoff

165 cbm Otto, 98 cbm Diesel

Verpflegung

1.801 t

Gesamtreichweite

Getreie 18 TR.

Fleischkoc. 35 TR.

Abenkost 14 TR.

Fett 8 TR.

Brotmaterial 14 TR.

Haarfutter u.

Mitterkons. 7 TR.

Haufutter 2 TR.

Mangellage

8 cbm Weiz.

Pist. Patr. 08

Ausfälle an Waffen

1 - 5cm Gek

2 - 10cm G.

1 - 8cm G.

1 - 10cm G. (russ)

Oberstleutnant i. G.



AUSSENSTELLE O.K.H./Gen.Qu.
BEFEHLSSTELLE MITTE
QU.1/NT

Minsk - Smolensk 8
" - Gomel 6
Lunin - Orsha 1
" - Polotsk 1
" - Puzoski 4
" - Orsh 4

DEN 18.8. 1942

KTB
332

BETR.: TRANSPORTLAGE, STAND AM 18.8. 14.00 UHR

AN
OKH / GEN. QU. / NT

ZUGART	GRENZ- ÜBER- TRITT	ZWISCHEN REICHSGR. MINSK	AUF NORD- STRECKE	ZWISCHEN MINSK U. SMOLENSK	ZWISCHEN MINSK U. GOMEL	OSTWÄRTS ORSCHA	OSTWÄRTS SMOLENSK	OSTWÄRTS GOMEL	OSTW. D. REICHSGR.
M L.F.H.	1	1	3						
S.F.H.	1		(14) 2		1		(1) 1		
SONST.	1	2	4	(3)			(5)		(18) 21
BETR.-ST.	1	1	(1) 3	1	1	1	1	(1) 2	(2) 6
MU/ME	2	2	11	1				1	
MURD		1						1	
MEHL		2							
HAFER	4	5	(2) 9	2			(2) 3	1	
RAUHF.	1	1	3	1			2		
MARK.			1						
FLEISCH									
VJEH			(2) 4	(1)					
folg.	1	1							
Wasser		1	1						
M. Wasser			2						
Bratschalt		1	1						
ZUS.	8	12	(4) 32	(1) 5	1	1	(2) 5	3	(7) 57
LAZ.	2	2	2	1					
KFZ.	2	1	2				(3)		
Pz.K.	2	2		1					
WUG	1	4	3						
Ü	5	6	6	3	3		(1) 3	1	1
T		1	7	2					
GERÄT							(1)	(1)	
SÄMMELZ									
Feldk.	1			1					
Bekl.	1	2	2						
Wasser	1	2	7						
Wasser					(1)			(1)	
Wasser							(1)		
ZUS.	6	15	20	14	29	8	(1) 8	(2) 3	(19) 69
INSGES.	27	36	(14) 73	4	(4) 16	(1) 1	(13) 19	(3) 8	(126) 153

() = SELBST AUFGESTELLTE ZÜGE



Fernspruch - Fernschreiben - Funkspruch - Blinkspruch

KTB
337

Durch die Nachr.-Stelle auszufüllen	Nachr.-Stelle	Nr.	Befördert				
		2789	an	Tag	Zeit	durch	Rolle
				11TR1/Qu 1/16/18.	093.	Feldw.	29
Dermethe:							
Angenommen oder aufgenommen							
an		Tag	Zeit	durch			

Rdgang	Rn:	1.) AOK 9 / OQu	Abfendende Stelle
Tag: 18.8.		2.) Versorgungs-Bezirk Mitte	Qu 1
Zeit: 0815		3.) Nachr.: Gen.d.Trepw.Mitte	<i>Gehheim</i>
Dringlichkeits-Dermetch			Fernspruch-Einfluß:

Inhalt

Durch Weilung von Zügen in Wjasma auf AOK 9, Pz.AOK 3 und Versorgungs-Abschnitt Wjasma ist ein Stau vor Bhf. Wjasma entstanden. Um Wiederholungen zu vermeiden wird befohlen, dass den Armeen sowie dem Versorgungs-Abschnitt nur ganze Züge von Smolensk ab zuzuführen sind. Soweit AOK 9 eine Aufteilung von Zügen zur Weiterfahrt Richtung Gehatsk und Richtung Sytschewka bereits in Smolensk verfügen kann, ist dies im Einvernehmen mit Versorgungs-Bezirk Mitte zeitgerecht zu regeln. Für AOK 9 sind bis auf Widerruf keine Verpflegungszüge zu fahren. Versorgungs-Bezirk Mitte sorgt für frühzeitige Vormeldung aller nach Wjasma bestimmten Züge an Ausladekommissar und Zugweiterleitungsstelle in Wjasma.

Befehlsstelle Mitte
Qu 1 Nr. 6276/42

Sch/N

Fernspruch Fernschreiben Funkspruch Blinkspruch	Nr.	Don	Rn	Tag	Zeit	Annehmender Offs. (Uffs.)	
						Name	Dienstgrad



KTB
330

Fernspruch - Fernschreiben - Funkspruch - Blinkspruch

Durch die Nachr.-Stelle auszufüllen

Nachr.-Stelle <i>1. Au. Mitte</i>		Nr. <i>2782</i>		Befördert				
				an	Tag	Zeit	durch	Rolle
				<i>HIRX/R</i>	<i>18.8.42</i>	<i>0630</i>	<i>Sei</i>	<i>164</i>
Decimete:								
Angenommen oder aufgenommen								
von	Tag	Zeit	durch					

Rdgang	Rn:	Abgebende Stelle
Tag <i>18.8.42</i>	<i>OKH./Gen. Qu./Qu. 2 ✓</i>	Befehlsstelle
Zeit: <i>0815</i>		<i>Mitte Qu 1.</i>
Delegations-Decimete		Fernspruch-Anschluß:

Inhalt	2	3	4
	Befehlsstelle Mitte meldet das Eintreffen des Kommandos der Parke 807.		
	Befehlsstelle Mitte Qu 1 Nr. 11 421/42		
	10	11	
	14	15	16
	18	19	20
	22	23	24
	28	29	30
	30	31	32
	34	35	36

Quittung	Fernspruch Fernschreiben Funkspruch Blinkspruch	Nr.	Don	Rn	Tag	Zeit	Annehmender Offz. (Uffs.)	
							Name	Dienstgrad



KTB 329

Fernspruch - Fernschreiben - Funkspruch - Blinkspruch

Durch die Nachr.-Stelle, auszuwerten	Nachr.-Stelle	Nr.	Befördert				
	<i>0. Anst. Mitte</i>	<i>2791</i>	an	Tag	Zeit	durch	Rolle
			<i>HPOX</i>	<i>28.8.</i>	<i>070</i>	<i>Mei</i>	<i>29</i>
	Dezernat:						
Angenommen oder aufgenommen							
von	Tag	Zeit	durch				

Abgang	Rn: <u>Panzer - A.O.K. 2</u> ✓	Abgehende Stelle
Tag: <i>17.8.42</i>		Befehlsstelle
Zeit: <i>0715</i>		<u>mitte Qu 1.</u>
Dringlichkeits- Dezernat	<i>3. Vergünstigung in Kraft mit Aufh. 17.8.42</i>	Fernspruch- Anschluss:

Zusatz	<p>Bezug: FS. Pz.-AOK. 2/OQu./Qu 1 vom 15.8.42.</p> <p>Betr.: Versorgung der im Raum von Kiew liegenden Teile der ung. Besatzungsgruppe Ost.</p> <p>Befehlsstelle Mitte hat bereits am 4.8.42 an OKH./Gen. Qu. gemeldet, dass sie nicht in der Lage ist, die im Raum von Kiew liegenden Teile der ungarischen Besatzungsgruppe Ost zu versorgen, und gebeten, eine anderweitige Regelung zu treffen. OKH./Gen. Qu. hat eine Entscheidung nicht getroffen.</p> <p>Befehlsstelle Mitte hat sich vor einigen Tagen telephonisch mit der Befehlsstelle B (Oberst i.G. Weinknecht) in Verbindung gesetzt. Oberst i.G. Weinknecht hat der Auffassung der Bef.Stelle zugestimmt und zugesagt, die Versorgung der im Raum von Kiew liegenden Teile der ung. Besatzungsgruppe Ost durch Militärbefehlshaber Ukraine zu veranlassen.</p> <p style="text-align: right;">Befehlsstelle Mitte Qu 1 Nr. <i>2267</i> /42 geh.</p>
--------	--

Quittung	Fernspruch	Nr.	Don	Rn	Tag	Zeit	Abnehmender Offz. (Uffz.)
	Fernschreiben						<i>Schuma</i>
	Funkspruch						Dienstgrad
	Blinkspruch						

000597

Abschrift!

Fernschreiben

HPOX 20462 10.8.42 21.50

An Bef.Stelle Mitte, Qu 1

Bezug: Fernmindl. Anruf 10.8.42.

Betr.: Versorgung der ung. Div.

Pz.AOK. 2 / OQu. erhielt folgende P.S. des Befehlshabers der ung. Besatzungsgruppe Ost:

1.) Zwecks Deckung des Verbrauches von Betriebsstoff für den Monat Juli für das in Kiew stationierte Bes.Gr.Kdo. Ost und die unterstellten Formationen sind von den mit Nr. 3345/Bes.Gr.Ost, Ic vom 24.6.42 angeforderten 40.000 Ltr. Otto und prozentuellen Schmiermat. bisher nur 10.000 Ltr. angekommen, die schon vollkommen verbraucht sind, Es wird um dringende Überweisung der verbleibenden 30.000 Ltr. und proz. Schmiermat. nach Kiew gebeten.

FP. R. 11/100 26.7.42.

P.D. Befh. d. ung. Bes.Gr. Garay, Hptm. i.G. 1 Qu.

2.) Es wird gemeldet, dass laut Anordnung des Oberkommandos der Heeresgruppe Süd, Befehlsstelle Süd, 3196/42 geh. Anordnungen für die Versorgung der Kgl. ung. Bes.Gruppe Ost die Befehlsstelle Mitte, OKH./Gen. u. vom Standpunkt der deutschen Versorgung am 15.6. um 0.00 Uhr doch die Versorgung des ung. Bes.Gr.Kdo. Ost und der 102., 105. u. 108. leichten Div. übernommen hat. Mit der Durchführung dessen hat die Befehlsstelle Mitte den OQu. der 2. Panzerarmee betraut. Es wird daher um rascheste Erledigung der unter 4054 Bes.Gr. Ost Ic vom 28.7.42 vorgelegten Betriebsstoffanforderung gebeten.

FP. Nr. 113/100 1.8.42

P.d. Befh. d. Bes.Gr. Ost Garay Hptm. i.G. 1. Qu.

Pz.-A.O.K. 2/OQu.

P.d.R.d.A.

Lamm
Hptm.

000598

Geheim

Abschrift!

Fernschreiben!

von Befehlsstelle Mitte Qu 1,
4.8.42

An

nachr.

"

OKH./Gen. Qu.
Befehlsstelle Süd
Pz.-AOK. 2

Befehlsstelle Mitte hat bisher 102., 105. und 108. Ie.ung. Div. versorgt, obwohl ihr einsatzmässig nur 102. und 108. Ie.ung. Div. unterstellt waren. Kgl. ungarische Besatzungsgruppe Ost fordert nunmehr auch Versorgung der übrigen zur ungar. Besatzungsgruppe Ost gehörenden im Raume Kiew liegenden Teile. Befehlsstelle Mitte ist nicht in der Lage, diese Teile zu versorgen und bittet OKH./Gen. Qu. eine anderweitige Regelung zu treffen.

Befehlsstelle Mitte
Qu 1 Nr. 5889/42 geh.

gez. v. Unold

F.d.R.d.A.

Unold
Hptm.



Geheim

Abschrift!
Fernschreiben!

Geheim!

HBKX 25 055 8.8. 42 17.30

An *Bef. Stelle Mitte*

Bef. Stelle Mitte
Bef. : Bef.Stelle Mitte, Qu 1 Nr. 5889/42 geh. v. 4.8.42.

Die im Einvernehmen mit der Bef.Stelle Mitte am 11.0. erlassenen "Anordnungen für die Versorgung der Kgl. ung. Besatzungsgruppe Ost" sind noch in Kraft.

Ob Kdo H Gr Süd / Bef. Stelle Süd Nr. 3196/42 geh. v. 11.0.42. Bisher wurde kein gegenteiliger Antrag gestellt, noch irgendeine anderslautende Abrede mit der Bef. Stelle Mitte getroffen.
Bef. Stelle B / Vers. 1961/42 geh.
gez. Weinknecht, Oberst i.G.

F.d.R.d.A.

Luhn
Hptm.



Aussenstelle O.K.H./Gen.Qu.
Befehlsstelle Mitte
Qu 1 Nr. 6275/42 geh

Geheim

KTB
328
17.8.42.

K.T.B.

AN

O.K.H./Gen.Qu./Qu 1

Tagesmeldung für den 17. August 1942.

1.) Allgemeine Versorgungslage.

Die Versorgungslage ist unverändert.

Über Versorgung des XXIII. A.F. und - bei ungenügender Leistung oder Zerstörung der Strecke Wjasma - Sytschewka - Rehow - des gesamten Nordteils der 9. Armee unter Benützung der Bahn Durowo - Wladimirakoje, von dort mit Kolonnenraum der Befehlsstelle Mitte bis Kasenka, dann mit Schleppstaffel bis Gassewo, wo AOK 9 die Versorgungsgüter abnimmt, vergleiche den in Abschrift beiliegenden Befehl.

2.) Großtransportraum.

a.) Die einsatzfähige Nutztonnage des Großtransportraums der Befehlsstelle Mitte beträgt 3.163 t.

b.) Von eigenem Großtransportraum sind 2.719 t eingesetzt.

4.) Lagerbestände im Versorgungs-Besitz Mitte am 17.8. vorn.

Munition 43.671 t, dabei 10.376 t le.P.H. und 41 t s.P.H.
Zur Verfügung Befehlsstelle Mitte (ehemalige OKH-Sperrbestände)

Stand 16.8. 12.314 t

Zuweisungen 16.8. 2.259 t

Stand 17.8. vorn. 10.055 t

Betriebsstoff 3.537 cbm (2.444 cbm Otto + 1.093 cbm Diesel)

Verpflegung 40.050 t

5.) Reichweite der Verpflegung.

a.) Getreide	18 1/2 T.S.
b.) Fleisch	24 1/4 "
c.) Abendbrot	5 3/4 "
d.) Fett	2 1/2 "
e.) Backmaterial, Brot	5 3/4 "
f.) Hartfutter, Futterkons.	4 1/4 T.R.
g.) Rohfutter	8 3/4 "

7.) Versorgung auf dem Luftwege.

Dem Versorgungs-Bereich Mitte wurden mit 1 Ju 90
250 Schuß 7,5 cm Gr.Patr. 38 Hl/B f.Kw.K.40
von Nordhausen nach Smolensk zugeführt.

8.) Eingetroffene Wib-Züge.

a.) Wib Bekl. 346, Fahrtnummer 443 268
b.) Wib U 482, Fahrtnummer 494 697
c.) Wib U 529, Fahrtnummer 468 042
d.) Wib U 527, Fahrtnummer 494 786



Oberstleutnant i.G. Sch.

Sch/S

000602

Aussenstelle O.K.H./Gen.Qu.
Befehlsstelle Mitte
Qu 1 Nr. 622/42 geh

Geheim

325
17.8.42.

Betr.: Versorgung der 9. Armee (XXIII. A.K.).

An

A.O.K. 9 / OQu

Hh. Nachschub-Führer 2

Nachr.: als Anlage zur Tages-
meldung für den 17.8.42

Die auf Befehl des Oberbefehlshabers der Heeresgruppe Mitte beschleunigt durchzuführende Instandsetzung und Reparatur der Strecke Jarowo - Nikitinka wird am 18.8. beendet sein. Diese Strecke wird vom 19.8. ab für die Versorgung des XXIII. A.K., bei Störung der Strecke Sjama - Sytschenka - Rahow ganz oder zum Teilweise des ganzen Nordflügels der 9. Armee benutzt werden.

Hierzu wird 3./Nachschub-Batl. 622 nach Vladimirskoje verlegt mit dem Auftrag, Anladung und Umschlag von Bahn auf Kolonnenraum vorzunehmen.

Hh. Nachschub-Führer 2 wird beauftragt, möglichst 250 t Kolonnenraum nach Vladimirskoje zu verlegen, der die in Vladimirskoje eintreffenden Versorgungsgüter über Beloj bis Kamenka befördert.

Nach Kamenka ist durch Hh. Nachschub-Führer 2 das zur Verfügung der Befehlsstelle Mitte am 17.8. versammelte Abschleppkommando (6 Zugmaschinen, 4 Kettenschlepper und 2 Radschlepper) sowie 100 t Transportraum in Anhängern vorzusehen. Auf dieses Schleppkommando sind die in Kamenka mittels Kolonnenraum eintreffenden Versorgungsgüter umzuschlagen und bis Gussowo zu befördern. Hier übernimmt A.O.K. 9 die Versorgungsgüter auf eigenen Kolonnenraum bzw. zur vorläufigen Anlagerung.

Hh. Nachschub-Führer 2 setzt für die Leitung des Umschlages in Vladimirskoje und die Weiterbeförderung bis Gussowo

000603

- 2 -

verantwortliche Organe ein. 3./Nachschub-Batl. 622 wird ihm hierzu unterstellt.

A.O.K. 9 wird gebeten, für Sicherung der Bahnstrecke sowie der Strasse Vladimirovoje - Deloj - Kamenka bis Gusseno Sorge zu tragen.

Hh. Nachschub-Führer 2 veranlasst die Verladung der 3./Nachschub-Batl. 622 von ~~Smolensk~~ ab, des Schlepplkommandos von ~~Durovo~~ ab auf der Bahn nach Vladimirovoje. Über den Zeitpunkt der Inmarschsetzung des Kolonnenraums nach Vladimirovoje folgt Befehl.

[Handwritten signature]

Oberstleutnant i.G.

33/11



Ausschnitt des OKH./Gen. u.
Befehlsstelle Mitte/zu 1

KTB

327

Sch

Versorgungslage der Armee am 17.8.42

(Nach den Tagesmeldungen der Armee)

Panzer - A.O.K. 2

Allgemeine Versorgungslage gesichert.
Begeverhältnisse wie bisher schlechte.

Munitionsverschuss 507,1 t, davon 323 t bei III. A.K.
(Meldung ohne 50. I.D.)
Betriebsstoffverbrauch 319 cbm, 1 VS. = 1.357 cbm Otto,
271 cbm Diesel

Bestände bei der Truppe

Munition s. Inf.-Mun. 60%
s. P.H.-Mun. 91%
s. P.H.-Mun. 93%

Betriebsstoff 0,93 VS. Otto, 1,4 VS. Diesel
bei 9. Pa.Div. 2,7 VS. Otto, 2,7 VS. Diesel
bei 11. Pa.Div. 2,7 VS. Otto, 2,5 VS. Diesel
bei 25. I.D. 2,3 VS. Otto, 3,3 VS. Diesel

Verpflegung Muniverpf. 8 TS.
Hafer 3 TS.
Rauhfutter 2 TS.

Bestände bei der Armee

Munition 9.138 t, dabei 2.723 t Artl.-Mun.

Betriebsstoff 1.000 cbm Otto, 440 cbm Diesel

Verpflegung 4.030 t + Hafer 2.030 t

Gesamtrichweite

Gemüse 3 TS.
Fleischkons. 10 TS.
Abendkost 10 TS.
Fett -
Hartfutter u.
Futterkons. 6 TS.
Bakmaterial -
Rauhfutter 14 TS.

ausserdem 4 volle TS. Rauhverpflegung

ausgestellt

Pist.Patr.08, 8 an Wgr. 34 u. 38
Leuchtpatronen!



zu Panzer - A.O.K. 2

17.8.42

Ausfälle

5 - Pist. 08
40 - Karab. 98K
18 - Seitengewehr
15 - M.Pi.
3 - 10.M.G. 34
3 - 10.M.G. (t)
1 - 3,7 cm Pak
2 - 5 cm Pak
2 - 10.F.H. 18
1 - 8.Gr.W.
1 - 10.Gr.W.
1 - 8.F.H. 18

Wichtige Einzelheiten

ABL. Maryschino umgelagert nach Grel.

heute

2 - Kw.
4 - Pa.d.
15 - Gr.W.
3 - 8.Gr.W.
3 - 10.Gr.W.
10 - 10.M.G.
3 - Pak
7 - 8.M.G.
5 M.Pi.
2 - 7,62 cm Feldkan. (r)
1 - 7,62 cm Pak (r)
1 - 7,5 cm Bunkerkanone.
2 - beschädigte russ. Segelflugzeuge.

Bestand an abbrecher. Mun. (ohne Meldung 56.K.D.)

21.486	Schuss 8. Pa.BU 41	25 Rohre
2.000	" 5 cm Kw.K. 39 1/2	159 Rohre
2.681	" 7,5 cm Kw.K. 40	07 Rohre
	" 7,5 cm Pak 40	3 Rohre
1.481	" 7,5 cm Pak 41	42 Rohre
4.538	" 7,5 cm Pak 97/38	50 Rohre
5.350	" 7,62 cm Pak 36(r)	71 Rohre
	7-Linon	21.246
	8-Linon	6.000

000606

..... 4

17.8.1 42.

Keine besonderen Kampfhandlungen.
Versorgungslage unverändert.

Munitionsvorrat 84 t
Betriebsstoffverbrauch 84 cbm, 1 t. = 995 cbm

Bestände bei der Truppe
Munition
s. Inf.-un. 90%
lo. F.H.-un. 80%
s. F.H.-un. 82%
bei 10. J.D. (not) nur 5/5 lo. F.H.-un.
22% s. F.H.-un.
bei 207. J.D. nur 65% s. Inf.-un.
52% lo. F.H.-un.

Betriebsstoff 3,3 Vs. Otto, 4,2 Vs. Diesel

Verpflegung Mundverpfl. 6 1/3 t, Futter 4 t.

Bestände bei der Armee
Munition 6.648 t, dabei 1.151 t Artl.-un.
Armeesperrbestände: 5.071 t
OKH.-Reserven: 450 t lo. F.H.
200 t s. F.H.

Betriebsstoff 1.384 cbm Otto, 362 cbm Diesel

Verpflegung 8.625 t

Gesamtreichweite
Gemüse 15 4/5 t.
Fleischkons. 37 2/3 t.
Abendkost 20 3/4 t.
Fett 8 2/3 t.
Backmaterial 5 4/5 t.
Hartfutter u. Futtermischg. 6 t.
Rohfutter 3 t.

Truppenlage Lage stellenweise leicht abtrocknend.

Panzer - A.S.N. 3

17.8.42

Versorgungslage voll gesichert.

<u>Munitionsverbrauch</u>	602 t
<u>Betriebsstoffverbrauch</u>	94 cbm, 1 VS. - 620 cbm
<u>Bestände bei der Gruppe</u>	
<u>Munition</u>	
s. Inf.-Wun.	84%
s. P.H.-Wun.	90%
s. P.H.-Wun.	75%
bei 292. I.S. 20% s. Gr.	
<u>Betriebsstoff</u>	1,4 VS. Otto, 1,5 VS. Diesel
<u>Verpflegung</u>	
Mundvorrat	7 T.
Futter	6 T.
<u>Bestände bei der Armee</u>	
<u>Munition</u>	3.122 t, dabei 685 t rtl.-Wun.
<u>Betriebsstoff</u>	1.616 cbm Otto, 286 cbm Diesel
<u>Spezialbestände:</u>	517 cbm Otto
	87 cbm Diesel
<u>Verpflegung</u>	7.604 t
<u>Gesamtreichweite</u>	
Getreide	10 T.
Fleischkons.	24 T.
Abendkost	14 T.
Fett	9 T.
Bäckmaterial	13 T.
Hartvutter u.	
Futterkons.	4 T.
Rauhfutter	18 T.
<u>Angelage</u>	
Leuchtpatronen	
Eist. Patr. 08	
s. Gr.	
SUNSTOFF für Kgl.	

Ausfälle

927 - Karabiner 98K	175 - Pistolen 08
117 - s. P. 38/40	127 - 19. I. G. 34
42 - s. M. G. 34	1 - MG. Jax. 34
23 - 10. Gr. 30	14 - s. Gr. 34
9 - 5,7 cm Pak (1 gespr.)	1 - 5 cm Pak 38
2 - 7,5 cm Pak 97/38	2 - 10. I. G. 18
2 - 10. V. H. 18 (besp.)	3 - 4,5 cm Pak (r)
1 - s. F. H. 18 (besp., gasrengt)	
6 - 12. 14/1	55 - Fahrräder
4 - Scherenfeinrohre	1 - Dopp. Fernrohr
	6 x 30.

Wichtige Einzelheiten

ABL. Jenkins auf gelöst.

<u>Wichtige Einzelheiten</u>		
<u>Wichtige Einzelheiten</u>	Fahrt-Gr. 468 699	25 T. Steinkohle
	" 458 367	55 T. Rauhfutter



A.O.K. 8

17.8.42

Nach verhältnismäßig ruhigem Vormittagsverlauf begannen am Nachmittage Feindangriffe gegen VI. und XXXVI. A.K. Da Einsatz der Luftwaffe durch schlechte Witterung behindert war, musste verfehrt Artl.-Mun. eingesetzt werden. Derselbige Zuschiebungen decken nicht den Bedarf. Erhebliche eigene Verluste an schw. Flak u. Pak. 70 Pak 97/38 in Zuführung zu den Korps. Mun.-Zuschiebung hierfür bis 19.8.42 in Aussicht gestellt.

Verwundetentransport planmäßig.

Für 18.8.42 wieder Grossangriff erwartet, vor allem gegen VI. und XXVII. A.K. sowie gegen XXXVI. A.K.

Zugverkehr nach Rahew bisher nicht gestört. Mit Abtransport überschüssiger Güter aus Rahew nach Süden und Westen ist begonnen.

Munitionsverschuss

1.020 t geschätzt!

Betriebsstoffverbrauch

275 cbm, 1 VS = 1.500 cbm

Bestände bei der Truppe

Munition

s. Inf.-Mun.	60%
bei XXXII. A.K.	40%
ls. F.H.-Mun. = VI. A.K.	7%
XXIII. A.K.	90%
XXVII. A.K.	50%
XXXII. A.K.	47%
XXXVI. A.K.	40%
s. F.H.-Mun.	90%
bei XXXII. A.K.	10%

Betriebsstoff

1,1 VS. Otto, 1,4 VS. Diesel
Pa. Div. 2,3 VS. geschätzt

Verpflegung

Mundvorrat. 6 TB.
Futter 2 TB.

Bestände bei der Arzoo

Munition

5.697 t, dabei 657 t Artl.-Mun.

Betriebsstoff

1.402 cbm Otto, 405 cbm Diesel

Verpflegung

2.972 t

Gesamtwirtschaft

Gemüse	9 TB.
Fleischkons.	15 TB.
Bundkost	5,5 TB.
Fett	7 TB.
Buchmaterial	9 TB.
Hartfutter u.	
Futterkons.	5,5 TB.
Reinfutter	10 TB.

Strassensituation

Weg für Lkw. noch nicht benutzbar.

Wichtige Einzelheiten

Steigerung ausreichender Mengen Artl.-Mun. dringend erbeten.



LIEB A.F.

17.8.42

Versorgung gesichert.

Munitionsverbrauch

63 t

Betriebsstoffverbrauch

13 cbm, 1 VS. = 82 cbm

Bestände bei der Gruppe; Mun.

s. Inf.-Mun. 75%
1. F.H.-Mun. 104%
s. F.H.-Mun. 105%

Betriebsstoff

2 VS. Otto, 2,2 VS. Diesel

Verpflegung

Mundverpf. 6 TR.
Hafer 4 TR.

Bestände beim Korps

Munition

4.250 t, dabei 1.210 t Artl.-Mun.

Betriebsstoff

175 cbm Otto, 54 cbm Diesel

Verpflegung

1.787 t

Gesamtreichweite

Gemüse 19 TR.
Fleischkons. 35 TR.
Abendkost 14 TR.
Fett 8 TR.
Backmaterial 12 TR.
Hartfutter u.
Fütterkons. 7 TR.
Rauhfutter 2 TR.

Mangellage

8 cm Vgr.
Pist.Patr.08

Ausfälle an Waffen

25 - Seitengewehre
27 - Karabiner
5 - Pistolen
2 - M.F.

Lt. Schuch
Oberstleutnant



Aussenstelle OKH/Gen. Qu.
 Befehlsstelle Mitte
 Betriebalmeldung v. 16. - 17.8.42 14⁰⁰ Uhr.

KTB
 326

Smolensk-Wjasna:

1.	927 485	28	M.	Wjasna	A 9	16.8.
2.	745 805	18	Lez. 625	Rahew		16.8.
3.	927 484	28	M.	Wjasna	A 9	16.8.
4.	468 699	26	Wib 485	Wjasna	P 3	16.8.
5.	470 385	30	B.	Rahew	A 9	16.8.
6.	901 784	30	M	Wjasna	A 9	16.8.
7.	901 788	30	M	Wjasna	Max	16.8.
8.	455 441	30	s.P.H. (t)	Wjasna	Max	16.8.
9.	449 374	51	Vieh	Wjasna	P 3	16.8.
10.	901 675	12	M.	Jarkowo	A 9	17.8.
	-	9	gen.	Wjasna		
11.	458 326	31	Mehl	Wjasna	A 9	16.8.
12.	474 459	30	le.F.H.	Wjasna	P 3	16.8.
13.	449 343	28	B.	Wjasna	P 3	17.8.
14.	-	21	S.Z.	Wjasna		17.8.
15.	458 455	29	Hafer	Wjasna	A 9	17.8.

Wjasna ant:

1.	414 563	29	Mund	Temkino	P 3	16.8.
2.	438 326	31	Mehl	23 Wg. Sytschewka	A 9	"
				8 Wg. Novo	A 9	"
3.	494 643	32	Mund	Gahatsk	P 3	"
4.	882 876	25	M	15 Wg. Temkino	P 3	"
				10 Wg. Gahatsk	P 3	"
5.	458 388	40	Wib U 501	Miljatino	Gr.H.B. 32	"
6.	438 325	30	Hafer	Rahew	A 9	"
7.	474 459	31	le.F.H.	15 Wg. Gahatsk	P 3	"
				16 Wg. Temkino	P 3	"
8.	787 696	14	Kfz.	Kolosta	A 4	"
		19	gen.	"	A 4	"
9.	927 485	28	M.	15 Wg. Gahatsk	A 9	17.8.
				5 Wg. Temkino	A 9	"
				8 Wg. Wjasna	Max	"
10.	927 484	28	M.	15	A 9	"
				13	P 3	"
11.	468 699	26	Wib 485	Wjasna	P 3	"
12.	470 385	29	B	Sytschewka	A 9	"
13.	901 784	30	M	Wjasna	Max	"
14.	449 374	51	Vieh	"	P 3	"
15.	455 441	30	s.P.H. (t)	"	Max	"
16.	901 788	30	M	"	Max	"

Wjasna ab:

1.	-	18	S.-Z.	Gahatsk	P 3	16.8.
2.	414 643	32	Mund	"	P 3	16.8.
3.	438 326	31	Mehl	23 Wg. Sytschewka	A 9	16.8.
				8 Wg. Novo	A 9	16.8.
4.	414 563	29	Mund	Temkino	P 3	17.8.
5.	438 325	30	Hafer	Rahew	A 9	"
6.	-	25	S.Z.	Sytschewka	A 9	"
7.	882 876	15	le.F.H.	Temkino	P 3	"
		7	gen.	"	P 3	"
8.	474 459	15	le.F.H.	Gahatsk	P 3	"
		22	gen.	"	P 3	"
9.	-	18	S.Z.	Temkino	P 3	"
10.	787 696	14	Kfz.	Kolosta	A 4	"
		6	gen.	"		"
11.	470 385	29	B	Rahew	A 9	"

000611

- 2 -

Smolensk - Jelnia:

1.	443 268	29	Wib U 482	Tawlinovo	Gr.H.B.53	16.8.
2.	-	25	S.Z.	Tschipljajewo	-	17.8.

Smolensk - Roslawl:

1.	414 650	28	s.F.H.	Orel	P 2	16.8.
2.	745 807	14	Laz. 636	Orel		17.8.

Roslawl an:

1.	414 650	28	s.F.H.	Orel	P 2	17.8.
2.	-	22	S.Z.	versch.	versch.	"
3.	745 807	15	Laz. 636	Orel		"
4.	927 591	32	M.	O'grad	P 2	"

Roslawl ab:

1.	414 650	28	s.F.H.	Orel	P 2	17.8.
2.	745 807	15	Laz. 636	Orel		"

Gomel ab:

1.	901 700	35	Vieh	Orel	Schl.Kp.	16.8.
2.	837 161	12	M.	Brjanak	P 2	"
	837 163	13	M.	Orel	P 2	"
3.	438 376	33	Hafer	Brjanak	P 2	"
4.	745 825	40	Laz. Moritz	Brjanak		17.8.
5.	414 678	32	M/M	Brjanak	P 2	"
6.	495 705	54	Pf. 0301	Brjanak	P 2	"
7.	455 445	30	B	Orel	P 2	"

000612

Aussenstelle OKH Gen. Qu.
Befehlsstelle Mitte

Eintreueübersicht vom 16. - 17.8.1942 - 14⁰⁰ Uhr. *zur KTB*

326

<u>Minak:</u>	<u>Sonstige:</u>				
	1.) 746 409 43	S.-Z.90	Minak	Auflösung	
<u>Gomel:</u>	<u>Betr.-St.:</u>				
	1.) 455 445 30	B.	Orel	Ps. 2	
	<u>Verpflegung:</u>				
	1.) 438 376 33	Hafer	Brjansk	Ps. 2	
	2.) 414 678 32	M/M	Brjansk	Ps. 2	
	<u>Sonstige:</u>				
	1.) 495 705 54	P 0303	Brjansk	Ps. 2	
	2.) 494 786 45	Wib-U.527	Gomel	H.U.G.L.	
	3.) 745 825 40	Las. Moritz	Brjansk		
	4.) 746 391	S.Zug 96	Gomel	Auflösg.	
<u>Orscha:</u>	<u>Munition:</u>				
	1.) 418 464 30	a.J.G.33	Orscha	Marina	
	<u>Betriebsstoff:</u>				
	1.) 449 371 24	BKW	Orscha	N.-Lager	
	<u>Verpflegung:</u>				
	1.) 4221 95 33	M/M	Orscha	Vimy	
	<u>Sonstige:</u>				
	1.) 438 375 48	Wib-U.532	Brjansk	Ps. 2	
	2.) 468 042 24	Wib.U.529	Orscha	Kriegslas.	
<u>Raum Smolensk:</u>	<u>Munition:</u>				
	1.) *927 484 28	M.	Wjasma	A 9	
	2.) *901 784 30	M.	Wjasma	A 9	
	3.) 414 650 28	a.P.H.	Orel	Ps. 2	
	4.) *901 788 30	M.	Wjasma	Max	
	5.) *901 675 12	M.	Jarsowo	A 9	
	6.) 455 441 30	a.P.H.(t)	Wjasma	Max	
	7.) 455 443 21	a.P.H.(t)	Wjasma	Max	
	<u>Betriebsstoff:</u>				
	1.) 470 385 30	B.	Rahew	A 9	
	2.) 449 343 28	B.	Wjasma	Ps. 3	
	<u>Verpflegung:</u>				
	1.) 413 610 31	Hafer	Witebsk	V.A.400	
	2.) 449 374 51	Vieh	Wjasma	Ps. 3	
	3.) 414 644 32	Mu/Ma	Smol.	Beih.H.G.	
	4.) 488 173 36	Fleischkons.	Wjasma	Viktor	
	5.) 489 524 47	Stroh	Pol sk	H.V.D.	
	<u>Sonstiger:</u>				
	1.) 494 697 40	Wib.-Bekl.346	Hoska	Bekl.Lager	
	2.) 468 775 32	T 22 492	Kubino	GendP1	
	3.) 745 805 18	Las. 625	Rahew		
	4.) 745 807 13	Las. 636	Orel		

Insges. 31 Züge, davon 8 Mun., 4 B., 8 V., 11 G.

000615

AUSSENSTELLE OKH./Gen.QU.
BEFEHLSSTELLE MITTE
QU.1/NT

BETR.: TRANSPORTLAGE, STAND AM 17.8. 14⁰⁰ UHR

DEN 17.8. 1942

zu KTB
326.

AN
OKH / GEN. QU. / NT

ZUGART	GRENZ-ÜBERTRITT	ZWISCHEN REICHSGR. U. MINSK	AUF NORDSTRECKE	ZWISCHEN MINSK U. SMOLENSK	ZWISCHEN MINSK U. GOMEL	OSTWÄRTS ORSCHA	OSTWÄRTS SMOLENSK	OSTWÄRTS GOMEL	OSTW. D. REICHSGR.
L.F.H.			3						
S.F.H.			(1) 1	(1) 1					
SONST.	1	1	5				(5)	(1)	(6) 17
BETR.-ST	1		2				1	(1) 2	(7) 5
MU/ME	2	2	10						
MUND		1		1				1	
MEHL	2	2	1						
HAFER	2	5	(2) 7	(1)			(1) 3	1	
RAUHR.	1	1	3				2		
MARK.			1	1					
FLEISCH				1					
VIEH			(2) 4						
Bundeswehr			1						
Mas. 1000			2						
Kanalarbeit			1						
ZUS.	7	17	(4) 38	(1) 4			(1) 5	2	(6) 52
LAZ.	1	1	4	1					
KFZ.			2				(3)		
Pz.K.	1			1					
WUG	1	4	2						
U	3	4	4	2			(2) 4		
T	1	3	6	1					
GERÄT							(1)		
SAMMELZ.									
Gen. Stab	1	2	6						
Gen. Stab	1	1							
Behl.	1	1	3						
Kolo							(1)		
Halde								1	
ZUS.	4	17	27	5			(8) 10	1	23 (8) 59
INSGES.	4	28	(14) 68	(1) 10			(11) 27	(2) 6	23 (17) 133

() = SELBST AUFGESTELLTE ZÜGE



ZUR AUSLADUNG BEZW. ZUM UMSCHLAG EINGETROFFEN :

47

ORT	MUN.	BETR.-ST.	VERPFL.	SONSTIGE
Bohew	901736 A9 15.8		83155 A9	
Sybilentka		8099 A9	83208 A9	
"	927443 A9 15.8		83215 A9 15.8	
Chabok	72 00142 P3		83227 P3	
Nordwagner				788082 Pak. 2 318 43
Sambino			83284 P3	
Nassonia	927245 R-Rgd. 73			
Lozama	901784 A9		83479 P3	1056 2 485 P3
"	72 09025 M. 100			
"	901788 "			
Paulino				8562 482 Ser. H. 53
Jerzwo			83503 A9	
Brel	72 00114 P2		901694 Brel. P2	
Poyanok	72 01777 P2	80889 P2	83149 P2	572297 P2
"			901700 Brel. P2	901194 Ser. 500-2-2
"			83340 P2	
Sawleusk			83213 Pehl.	Lag. 625 Bohew
"			83146 Duns	722492 Ser. P. Kuprow
"			83090 "	Lag. 636 Brel
Briskow			83210 HVD 772	
Widobok			83737 V. 466	2.6 Pehl. 340 Trucka Pehl. 2g.
"				Lag. 624 -
Polzje			83163 HVD	
Oroska	72 05267 Maria EKW 4377 R-Lg		83146 W. 100	Lag. 2 529 R. Lag.
Gornel			2.6 Mark. 57	Lag. 700027 Poyanok
"				1056 2 527 2.6 2.1
"				13.96 Infl.
Mamok				13.98 "

Umschlag



Aussenstelle OKH/Gen. *Qu*
Befehlsstelle Mitte *Reiber*

Versorgungsbezirk Mitte

17.3.42

Gen. St. Offz.

Aktennotiz betr. Bedrängung Bhf. Wjasma mit Zügen.

KTB
325

Kdr. Vers.Abschnitt Wjasma rief heute nachmittag an und bat um Entscheidung für Weiterfahrt von für HML Max zur Auslagerung vorgesehenen Munz. Ausladekommissar Major Reiber klage über Verstopfung Bhf. Wjasma. Ein Umverfügen von Munz. in Wjasma wurde von mir abgelehnt. Anschließende Verbindungsaufnahme mit Major Reiber ergab folgendes Bild:

Z.Zt. stehen auf Bhf. Wjasma 7 Munz. Von diesen werden 3 Züge ganz, 2 weitere teilweise in HML Max ausgelagert. Die verbleibenden Zugteile gehen unmittelbar an die Armeen weiter. 1 Munz. steht im Bhf., der an AOK 9 weiterzuleiten ist. 1 Munz. muß noch auf PzAOK 3 und AOK 9 aufgeteilt werden. Die Aufteilung erfordert naturgemäß Zeit. Alle Auslagerungen und Aufteilungen werden vom V.A. so schnell wie möglich durchgeführt.

Major Reiber bat, folgende Forderungen der Bahn zu erfüllen:

1.) Keine Aufteilung von Zügen mehr in Wjasma. Nur entweder Weiterleitung ganzer Züge an die Armeen, oder Ausladung ganzer Züge in HML Max. Zur Ausladung eines Zuges von 450 to = 12 Stunden. An Arbeitspersonal und Kfz. fehlt es nicht. Bei Nacharbeit können innerhalb 24 Stunden etwa 1 1/2 Züge entladen werden.

Sollte die Aufteilung eines Zuges auf mehrere Empfänger nicht zu umgehen sein, dann die Aufteilung bereits in Smolensk oder weiter rückwärts vornehmen, damit die Züge durch Wjasma durchrollen können. Züge nach Rshew, Sytschewka, Gahatsk und Temkino belasten den Nordbahnhof Wjasma nicht.

2.) Frühzeitige Vormeldung der Munz. an Ausladekommissar und Zugweiterleitungsstelle in Wjasma.

3.) Andere nicht dringend lebensnotwendige Güter westlich Wjasma entladen.

V.B. schlägt vor, von einer Aufteilung von Munz. in Wjasma abzusehen. Aus der Heimat anrollende Züge können in Smolensk bereits aufgeteilt werden. Neubeladungen erfolgen so, daß sie gleich durch Wjasma durchgezogen werden können. Unter Umständen werden nur Zugteile - also keine ganzen Züge - abgelassen.

Reifer hat 25/3
Reifer hat 25/3
Reifer hat 25/3



Die Forderung zu 2.) wird erfüllt, vorausgesetzt, daß die Befehlsstelle auf Vorschlag des VB die Entscheidung über Zuteilung an Armeen oder Einlagerung in Max sofort fällt und dadurch ein Zeitverlust nicht eintritt.

Forderung zu 3.) nicht unmittelbar erfüllbar.

Maier

000617

Aussenstelle OKH/Gen u.
Befehlsstelle Mitte

u 1

17. 8. 1942.

KTB

324.

An

HöH. Nachschubführer 2.

- 1.) In H.-Lager Smolensk sind aus Zuweisung-Nr. 8785
120 cbm Betriebsstoff
zu laden und für XLIII. A.K. nach Duchowtschina in das
dortige Abl. zuzuführen.
- 2.) Am 18.8.42, 7.00 Uhr, sind in HBL. Mars - Smolensk
400 Schuss 7,5 cm Gran. 38 Bl. für Kw.K. 40
zu laden und nach Wjasma in das HBL. Max zuzuführen.
In Ladefläche werden etwa zwei 5-t-Lkw. benötigt.

I.A.

Suwer

Oberstleutnant

Verteiler:

HöH. Nachschubführer 2

Vers.-Bezirk Mitte

K. T. B.

000618

Der Heeresfeldzeuginspizient
im Oberkommando des Heeres

Gen St d H / Gen Qu

Az. I (2) Nr. 294/42 geh.

S.U., den 12. 8. 1942
Feldpost-Nr. 11 389

Außenstelle OAG/Gen. Qu. Befehlshaber Mitte	
Eingang	Be-Nr.
16. 8. 42	6945/42 z.

Geheim
Unter Rückerbittung

(Rückgabe innerhalb 3 Tagen nach Eingang/A.Ger.Pk.a.d.D.)

H.Fz.Pk.

A.Ger.Pk.

Bezug: Gen Qu/Qu 3 v.2.8.42 Nr.I/4850/42 g.Kdos.an H.Fz.Jnep.

Betr.: Überprüfung der K St N. 2140 v.1.1.42 für A.Ger.Pk.
K St N. 2142 v.1.3.42 für H.Fz.Pk.

I.) Die angespannte Personallage macht eine sofortige Überprüfung der K St N. erforderlich.

Es ist umgehend zu prüfen, mit wie wenig Personal auszukommen ist, um die Leistungsfähigkeit bzw. Arbeitsfähigkeit der Einheiten bzw. Teileinheiten zumindest im jetzigen Umfange aufrechtzuerhalten.

Folgende Fragen sind zu beantworten:

- a) Auf welches Personal kann noch verzichtet werden?
- b) Ist eine Personalkürzung durch Umorganisation möglich?
- c) Welches Personal kann durch Hilfspersonal (entlassene Kriegsgefangene und Landeseinwohner) ersetzt werden?
- d) Ist die Einrichtung von Lehrlingswerkstätten möglich?

II.) Zu c) wird bemerkt, daß es möglich sein müßte, an Stelle des militärischen Personals

1.) bei den Feldwerkstattzügen der A.Ger.Pk.

je 15 Handwerker und
11 Hilfskräfte

2.) beim Troß der A.Ger.Pk.

2 Schuhmacher und
2 Schneider

- 2 -

3.) bei den Ww'en der H.Fz.Pk.

132 Handwerker und

50 Hilfskräfte

4.) bei den Waffenwerkstattzügen (mot) der H.Fz.Pk.

je 10 Handwerker und

10 Hilfskräfte

durch Hilfspersonal zu ersetzen, wie es bei den Ww'en der H.Fz.Pk. bereits zum Teil durchgeführt ist.

gez. S t e i g l e h n e r

Generalmajor

Nach Abgang

An

Befehlsstelle M i t t e des

Gen Qu

Nebenabdruck zur Kenntnis mit der Bitte, die gleichen Feststellungen bei den Feldwerkstätten bzw. Feldwerkstattzügen des Bereichs der Heeresgruppe treffen zu wollen.

Baldige Stellungnahme erbeten.

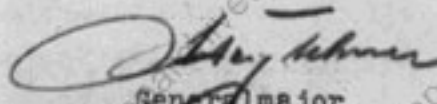
Generalmajor



Aussenstelle O.K.H./Gen.Qu.
Befehlsstelle Mitte
Qu 1 Nr.6239/42 geh

Geheim

16. 8. 42. KTB
322.

K.T.B.

-2- Anlagen

An
O.K.H./Gen.Qu./Qu 1

Tagesmeldung für den 16. August 1942.

1.) Allgemeine Versorgungslage.

Hauptbedarfsträger für die auf dem Nachschubwege kommende Munition sind s.St. AOK 9 und Ps.AOK 3. Die Versorgung des Ps.AOK 2 ist sichergestellt:

betr. Munition durch die Bevorratung für "Wirbelwind" durch 2 Züge aus dem Nachschub durch den Rückhalt in H.M.L. Brjansk, Roslawl und Gomel,

betr. Betriebsstoff durch die Bevorratung für "Wirbelwind" durch 9 Betriebsstoff-Züge, die in der Zeit 14. - 31. 8. zugewiesen sind bzw. werden können

Aktennotizen betr. Bevorratungspläne sind in Abschrift beige-nommen.

2.) Grosstransportraum.

a.) Die einsatzfähige Nutztonnage des Grosstransportraums der Befehlsstelle Mitte beträgt 3.079 t.

b.) Vom Grosstransportraum sind 2.593 t eingesetzt.

4.) Lagerbestände des Versorgungs-Bereichs Mitte am 16.8., vorm.

<u>Munition</u>	45.148 t, dabei 10.518 t l.e.F.H. und 277 t s.F.H.	
	<u>Verfügbar für Befehlsstelle Mitte (frühere OKH-Sperrbestände):</u>	
	Stand 15.8. vorm.	12.472 t
	Zuweisungen 15.8.	158 t
	Stand 16.8. vorm.	<u>12.314 t</u>

000621

- 2 -

Betriebsstoff 3.601 ohm (2.530 ohm Otto + 1.071 ohm Diesel)

Verpflegung 40.014 t

5.) Reichweite der Verpflegung.

a.) Gemüse	18	T.S.
b.) Fleisch	25	"
c.) Abendbrot	5 1/2	"
d.) Fett	2	"
e.) Backmaterial, Brot	5 3/4	"
f.) Hartfutter, Futterkonserven	4 1/4	"
g.) Rohfutter	8 3/4	"

7.) Versorgung auf dem Luftwege.

A.O.K. 9 : 1 Ju mit 175 Schuss Gr.Hl.f. 7,5 cm Kw.K.40 = 2 t
Landung Sytschewka

Den Versorgungs-Besirk Mitte wurden mit 1 Ju 90 von Nordhausen
250 Schuss 7,5 cm Gr.Patr. Hl/B f. Kw.K. 40
nach Smolensk zugeführt.

ahn

Oberstleutnant i.G.

Sch/N

000622

1. Anlage zu Befehlsstelle Mitte
Qu 1 Nr. 6239/42 geh. v. 16.8.42

Attennotiz betr. Plan für weitere Munitions-Bevorratung Ps.AOK 2

Vorläufiger Abschluss der Bevorratung ergab bis 31.7. 12.388,3 t
Weitere Zuweisungen, die auf Bevorratung anrechnen,
bis 14.8.42 einschliesslich 1.884,7 t

In den HML. Meise, Molch und Mühlberg befinden sich
noch zur Zeit an gangbarer Munition verfügbar 12.228,5 t

Davon	Meise	Molch	Mühlberg
s. 10 cm K. 18	113,1 t	598,7 t	165,0 t
1e.F.H. 18	382,- t	1926,3 t	803,5 t
s.F.H. 18	100,3 t	87,2 t	48,6 t
21 cm Mrs. 18	-,- t	300,- t	759,3 t

Aus der Heimat auf dem Wege und bereits zugewiesen 840,- t

27.341,5 t

Verschuss ab 1.8. - 10.8. einschl. 1.606,- t
Verschuss ab 11.8. - 13.8. ("Wirbelwind") 3.100,- t
(Verschuss 56. J.D. v. 13.8. fehlt) 4.706,- t

Rechnerischer Bestand am 14.8. früh 22.635,5 t

Bei einem angenommenen täglichen Durchschnittverschuss von 800 t
pro Tag würde diese Munition noch etwa 28 Tage reichen.

Aus den während dieser Zeit aus der Heimat kommenden Zügen kann
weiterer Nachschub nach Lage auch bei den anderen Armeen geleistet
werden. Die Versorgung erscheint somit zunächst gesichert.

000623

2. Anlage an Befehlsstelle
Mitte ca 1.Nr.6239/42 geh
v.16.8.42.

Aktennotiz betr. Betriebsstoffbestand und Zuführung Ps.AOK 2.

1.) Bestand bei Ps.AOK 2 am 13.8.42: (1 V.S. = 1.628 cbm)

1 - 4,2 V.S. bei Truppe; 1.502 cbm bei Armee.

2.) Stand der Zuführung am 14.8.42 :

(In obigen Beständen noch nicht enthalten)

1 B.-Zug, F.Nr. 470 297 (etwa 450 cbm)	=	450 cbm
1 B.-Zug, F.Nr. 470 352	=	500 cbm
1 B.-Zug, F.Nr. 901 432	=	500 cbm
1 B.-Zug, F.Nr. 927 403	=	500 cbm

1.950 cbm

3.) Neuzuweisungen:

1 B.-Zug, F.Nr. 470 647 am 14.8. ab Genel	500 cbm
1 B.-Zug, F.Nr. 470 387 Grenzübergang 13./14.8.	500 cbm

1.000 cbm

4.) Zuführung in nächster Zeit:

1. Bündel 14. - 18. 8. = 1 EKW u. 1 B.-Zug	1.000 cbm
2. Bündel 19. - 23. 8. = 2 B.-Züge	1.000 cbm

2.000 cbm

5.) Bis 23.8. hat bzw. erhält Ps.AOK 2 insgesamt 10.522 cbm =
rund 6,5 V.S.

Wenn Ps.AOK 2 für 100 km = 3 V.S. benötigt, was selbst bei Berücksichtigung des sehr schwierigen Geländes sehr hoch erscheint, so kann die Armee über 200 km rollen! Folglich bestehen nunmehr keinerlei Befürchtungen!

Bei unerwartet eintretendem höherem Verbrauch wird rechtzeitig vorgehalten.

KTB

3214E für den 16. August 1942.

K.T.B.

Durchführung

Seinort von dem gestellt und beginn (Uhrzeit)	Anzahl auf Typ u. Flg.	Bestimmungsort Landung / Abwurf in	Ladung	gestartet nicht gestartet warum?	stobobelad
1 Smol.-Nord 5.30	1 Ju 52	Landung: Sytschewka	175 Schuß Gr. Hl f. 7,5 cm Kw. K. 40 (langes Rohr)	1 Ju 10.30	
2 Nordhausen	1 Ju 90	Landung: Smolensk	250 Schuß 7,5 cm Gr. Patr. 38 Hl/B für Kw. K. 40		

Handwritten signature
Hauptmann

Aussenstelle OKH/Gen. Qu.
Befehlsstelle Milite

O.U. dcn

Staatgrad



000625

Aussenstelle OKH./Gen. St.
Befehlsstelle Mitte / u 1

KTB
320.

Versorgungslage der Armeen am 16.8.1942.

(Nach den Tagesauswertungen der Armeen).

Panzer - AOK. 2

Allgemeine Versorgungslage gesichert.
Anhalten der Schlechtwetterlage. Strassen im allgemeinen nur mit
Lkw. und gl. Lkw. befahrbar.

Munitionsverschmaug
Betriebsstoffverbrauch

592 t, davon 501 t bei IIII. A.K.
333 cbm (ohne 52. u. 134. Inf.Div.)
1 VS. = 1.357 cbm Otto, 271 cbm Diesel

Bestände bei der Truppe
Munition

96%, davon 98% s. Inf.-Mun.
92% l. s. H.-Mun.
96% s. P. H.-Mun.

Betriebsstoff

1,05 VS. Otto, 1,48 VS. Diesel
bei 9. Pz.Div. 3 VS. Otto, 2,4 VS. Diesel
bei 11. Pz.Div. 2,5 VS. Otto, 2,7 VS. Diesel
bei 26. I.D. 2,5 VS. Otto, 3,5 VS. Diesel
bei 56. I.D. 2,4 VS. Otto, 0,8 VS. Diesel

Verpflegung

Mundverpfl. 8 TB.
Hafer 4 TR.
Rauhfutter 2 TR.

Bestände bei der Armees
Munition

8.878 t, dabei 2.682 t Artl.-Mun.

Betriebsstoff

1.115 cbm Otto, 460 cbm Diesel

Verpflegung

4.250 t + Hafer 1.929 t

Handelsgüter

Pist. Patr. 08
8 am Ugr. 34 und 38,
Leuchtpatronen.

Ausfälle

48 - Seitengewehre
81 - Karabiner
54 - Pist. 08
3 - M.P.
17 - l. s. H. 34
8 - Zielfernrohre - grab.
8 - Leuchtpistolen

000626

zu Panzer - A.O.K. 2

10.8.1942.

Ausfille

2 - M.F. 6 x 30
 1 - D.F. 10 x 50
 2 - M.-G. Laf.
 2 - M.-G. Zieleinrichtungen
 2 - 3,7 cm Pak
 1 - 10.7.0. 18 (Rohrbreite beschädigt)
 3 - 5 cm Pak
 1 - Laf. s. Pak 38
 1 - 10.Gr.
 1 - s.Gr.
 1 - Richtaufst. f. s.Gr.

Beute

2 Pa.Kpfwe., davon 1 vernichtet
 1 le. gl. Lkw.
 1 Pa.-Fahrstell
 5 - 7,62 cm Pak, davon 2 ohne Zieleinrichtung
 6 - 4,7 cm Pak
 1 - 5 cm Pak
 3 - Mun.-Fagen
 8 - Pferde
 1 - s.Gr.
 10 - Pa.B., davon 9 atech.
 8 - 10.7.0.
 10 - guten. Gewehre
 79 - Gewehre
 Artl.- und Inf.-Mun.

Gesamtreichweite

Gemüse 3 TS.
 Fleischkons. 11 TS.
 Abendkost 10 TS.
 Fett u. Backmat. -
 Hartfutter u.
 Futterkons. 5 TS.
 Raufutter 14 TS.

außerdem 4 volle TS. Kundverpflegung!

Bestand an patrychder. Mun.

		934 Schuss je Rohr
2.186	Schuss Pa.B. 41	
3.085	" 3,7 cm Stielgran. 41	5
14.131	" 5 cm Pak 38	96
6.200	" 7,62 cm Pak 36 (r)	87
4.639	" 7,5 cm Pak 97/38	92
21.084	" 5 cm Kw.K. 1/42	142
2.000	" 5 cm Kw.K. 1/60	14
20.028	" 7,5 cm Kw.K.	250
865	" 7,5 cm Kw.K. 40	50
14.104	" 10 cm OF. 39 rot	31
1.420	" s.10 cm K. 18	33
1.608	" 7,5 cm Pak 41	38

10-Zug n 1.8. Fahrnummer 0 886 2096 mit U.-Gerät eingegangen!

000627

Panzer - A.O.L. 3

16.8.42

Versorgungslage voll gesichert.

Munitionsvorrat

847 t

Betriebsstoffverbrauch

87 cbm, 1 VS. = 620 cbm

Bestände bei der TruppeMunition

s. I.R.-Mun. 81%

l. P.H.-Mun. 87%

S. P.H.-Mun. 72%

Meldung 292. I.D. steht noch aus!

Betriebsstoff

1 VS. Otto, 1,4 VS. Diesel

Verpflegung

Mundverpf. 7 TR.

Futter 7 TR.

Bestände bei der TruppeMunition

1.185 t, dabei 414 t Artl.-Mun.

Betriebsstoff

1.781 cbm Otto, 330 cbm Diesel

Verpflegung

0.942 t

Gesamtverteilung

Getreide 11 TR.

Fleisch 24 TR.

Abendkost 14 TR.

Fett 7 TR.

Sackmaterial 11 TR.

Hartfutter u.

Futterkons. 4 TR.

Haarfutter 13 TR.

Mangelnde

Leuchtbatterien

Fist. Patr. 08

s. Gr. 8.

s. F. H.

Stoff für Ergl.

Ausfälle

19 - 10.8.0. 34

6 - s. 8.0. 34

4 - 10.8.0. 36

19 - 3,7 cbm Pak

1 - 7,5 cbm Pak 41 (durch Artl.-Voll-

schiff zerstört)

1 - 7,5 cbm Pak 97/38

3 - 5 cbm Pak 38

2 - s. 8.0. 33

2 - s. F. H. 18 (beap.)

3 - 12,2 cbm P.H. 388 (r)

1 - gr. Pakstücke

Wieviel davon gesprengt oder in Feindeshand gefallen,
wird noch geklärt.

000628

A.O.K. 9

16.8.1942.

Trotz schlechten Wetters setzte Feind unter erheblichen Einsatz von Panzern und Munition seine Grossangriffe gegen Einbruchsstelle an Nordfront und gegen XXXVI. A.K. fort, während in dem übrigen Abschnitt die Kampftätigkeit an Stärke etwas nachliess. Mit Fortsetzung des heftigen Angriffs ist zu rechnen, vor allem bei Eintritt günstigerer Witterung. Zugverkehr nach Rahew läuft noch. Vorbereitungen zur Überbrückung einer vorübergehenden Unterbrechung der Bahnlinie Sytscheck - Rahew sind in Gange. Darüber folgt gesondert Meldung.

Infolge günstigen Zueinganges keine Verschlechterung der Versorgungslage, aber noch keine Reserveneubildung möglich. Weitere Zuführung von Versorgungsgütern, insbes. Munition, in bisheriger Art und Menge daher unerlässlich.

Munitionsverschuss

1.000 t geschätzt

Betriebsstoffverbrauch

130 cbm, 1 VB. = 500 cbm

Bestände bei der GruppeMunition

(ohne VI. A.K.)

s. Inf.-Mun. 46%

le. F. H.-Mun. 55%

s. F. H.-Mun. 70%

Betriebsstoff1,2 VB. Otto, 1,4 VB. Diesel
bei Pa. Div. 2,5 VB. geschätzt!Verpflegung

Kundverpf. 5 TB.

Fütter 2 TB.

Bestände bei der ArmeeMunition

3.098 t, dabei 526 t Artl.-Mun. **

Betriebsstoff

1.502 cbm Otto, 490 cbm Diesel

Verpflegung

3.960 t

Gesamtbereichweite

Gemüse 9 TB.

Fleischkons. 15 TB.

Abendkost 6 TB.

Fett 6 TB.

Buckmatarzöl 9 TB.

Hartfutter u.

Futterkons. 3,5 TB.

Rauhfutter 10 TB.

** hinzu kommen seitere 400 t Munition als Armeebestand.

StrassenlageWege durch dauernden Regen für Eis.
vielfach unbenutzbar. Bahnverkehr
nach Rahew noch in Gange.Wichtige EinzelheitenIM ABL. Rahew 12 cbm, im ABL. Iwanow-
kij 5 cbm Kraftstoff durch Bombenwurf vernich-
tet.

000626

LIX. A. K.

10.6.1942.

Versorgung gesichert.

Munitionsverschuss
Betriebsstoffverbrauch

64 t
16 cbm, 1 VS. 82 cbm

Bestände bei der Gruppe
Munition

s. Inf.-Mun. 69%
1e. P. H.-Mun. 111%
s. P. H.-Mun. 113%

Betriebsstoff

2,0 VS. Otto, 2,3 VS. Diesel

Verpflegung

Mundverpf. 4 TR.
Hafer 3 TR.

Bestände beim Korps
Munition

4.168 t, dabei 1.116 t 1e. P. H.-Mun.

Betriebsstoff

106 cbm Otto, 41 cbm Diesel

Verpflegung

1.956 t

Gesamtreisweite

Gemüse 19 TR.
Fleischkons. 35 TR.
Abendkost 16 TR.
Fett 10 TR.
Backmaterial 12 TR.
Hartfutter u. 8 TR.
Futterkons. 8 TR.
Rauhfutter 2 TR.

Mangellage

8 cm Wgr.
Pist. Patr. 68

Ausfälle an Waffen

nichtat

Oberstleutnant I.G.

000630

 Ausscheidung
 Befehlsstelle Mino

KTB

Betriebsanmeldung vom 15. - 16.8.42. - 14.00 Uhr.

319.

№	Wagen-Nr.	Wagenart	Wagenbesitzer	Wagen-Nr.	Wagenart	Wagenbesitzer	Wagen-Nr.	Wagenart	Wagenbesitzer	Datum
1.)	787 982	22	Schlitten			Siljatino		AOK 4		15.
2.)	745 803	18	Las 617			versch.		versch.		"
3.)	788 020	11	M			Wjasma				"
4.)		23	S.-Z.			Gehatek		AOK 9		"
5.)	927 481	30	M			Wjasma				"
6.)	745 812	18	Las 720					Max		"
7.)	788 082	13	Pak			Wjasma		LSB 413		"
8.)	901 790	30	M							"
9.)	745 802	18	Las 638					AOK 9		16.
10.)	927 483	30	M							15.
11.)	787 841	29	M							16.
12.)		25	S.-Z.			versch.		versch.		16.
13.)	438 325	30	Hafer			Wjasma		AOK 9		16.
14.)	414 563	29	V Mund					Pa. AOK 3		"
15.)	414 643	32	V "							"
Wjasma an:										
1.)	788 082	13	Geschütze			Hovo		LSB 413		"
	746 397	12	S.-Z.			versch.		versch.		"
		7	gen.							"
2.)		30	S.-Z.							"
3.)	901 790	30	M			Robow		AOK 9		"
4.)	927 483	20	M			Wjasma				"
5.)		26	S.-Z.			versch.		versch.		"
6.)	488 280	52	T 72 600			Tuzanowo		Pa. 3		15.
7.)		21	S.-Z.			versch.		versch.		16.
8.)	901 430	30	M			Wjasma		Max		15.
9.)	901 786	30	M			Novodugino		AOK 9		15.
10.)	787 982	20	Schlitten			Siljatino		AOK 4		16.
		12	gen.			versch.		versch.		16.
11.)	927 480	30	M			Sytschenka		AOK 9		16.
12.)	927 481	30	M			Wjasma		Max		16.
13.)	787 841	29	M			"		"		"
Wjasma ab:										
1.)	455 456	29	B			Sytschenka		AOK 9		15.
2.)	787 839	18	M			Hovo		AOK 9		15.
		15	gen.			Hovo		"		"
3.)	488 280	32	T 72 600			Tuzanowo		Pa. 3		"
4.)	458 387	30	Hou/Stroh			Gehatek		"		"
		15	gen.			"		"		"
5.)	927 444	19	M			"		AOK 9		"
6.)		24	gen.			"		"		"
7.)	901 786	30	M			Hovo		AOK 9		"
8.)		15	S.-Z.			"		"		"
9.)		32	gen.			Robow		"		16.
10.)	927 480	30	M			Sytschenka		"		"
11.)	787 982	20	Schlitten			Solosta		AOK 4		"
		38	gen.			"		"		"
12.)	901 790	30	M			Robow		AOK 9		"
13.)		22	S.-Z.			Sytschenka		"		"
14.)		16	S.-Z.			Tenkino		Pa. 3		"
15.)		29	S.-Z.			"		"		"



Auswertungs- und
Betriebsstatistik

Betriebsleistung von 1.1.1943 - 1.1.1944		Betriebsleistung von 1.1.1943 - 1.1.1944		Betriebsleistung von 1.1.1943 - 1.1.1944	
Wagen	Wagenkilometer	Wagen	Wagenkilometer	Wagen	Wagenkilometer
1.) 422 391	20	Feldbahn	20	15.	15.
2.) 422 391	17	gen.	17	"	"
3.) 422 391	23	S.-Z.	23	"	"
4.) 422 391	40	Baracken	40	16.	16.
5.) 422 391	41	Stroh	41	"	"
6.) 422 391	41	Stroh	41	"	"
7.) 422 391	54	P 0287	54	16.	16.
8.) 422 391	17	S.-Z.	17	"	"
9.) 422 391	19	Laz 740	19	"	"
10.) 422 391	12	S.-Z.	12	"	"
11.) 422 391	40	Baracken	40	16.	16.
12.) 422 391	12	S.-Z.	12	"	"
13.) 422 391	13	Laz 740	13	"	"
14.) 422 391	18	gen.	18	"	"
15.) 422 391	20	S.-Z.	20	"	"
16.) 422 391	24	Laz 740	24	15.	15.
17.) 422 391	34	Mehl	34	16.	16.
18.) 422 391	46	Laz Julchen	46	15.	15.
19.) 422 391	23	Laz 746	23	16.	16.
20.) 422 391	20	Laz 746	20	"	"
21.) 422 391	20	Laz 746	20	"	"
22.) 422 391	20	Laz 746	20	"	"
23.) 422 391	20	Laz 746	20	"	"
24.) 422 391	20	Laz 746	20	"	"
25.) 422 391	20	Laz 746	20	"	"
26.) 422 391	20	Laz 746	20	"	"
27.) 422 391	20	Laz 746	20	"	"
28.) 422 391	20	Laz 746	20	"	"
29.) 422 391	20	Laz 746	20	"	"
30.) 422 391	20	Laz 746	20	"	"
31.) 422 391	20	Laz 746	20	"	"
32.) 422 391	20	Laz 746	20	"	"
33.) 422 391	20	Laz 746	20	"	"
34.) 422 391	20	Laz 746	20	"	"
35.) 422 391	20	Laz 746	20	"	"
36.) 422 391	20	Laz 746	20	"	"
37.) 422 391	20	Laz 746	20	"	"
38.) 422 391	20	Laz 746	20	"	"
39.) 422 391	20	Laz 746	20	"	"
40.) 422 391	20	Laz 746	20	"	"

000632

Aussenstelle OKH/Gen. Qu.
 Befehlsstelle Mitte

Sintreffübersicht vom 15. - 16.8.1942 - 14.00 Uhr.

319 KTB

319

<u>Minak:</u>	<u>Verpflegung:</u>	1.) 422 134	33	Ku/ke	Minak	HVD 764
<u>Sonst.:</u>	<u>Verpflegung:</u>	1.) *901 700	35	Vieh	Orel	Schl. Kp.
	<u>Sonstige:</u>	1.) *841 780	26	Las Julchen	"	-
		2.) 745 836	25	Las 746	"	-
<u>Orscha:</u>	<u>Verpflegung:</u>	1.) 422 133	34	V Ku/ke	Brjansk	Pa. 2
<u>Smolensk:</u>	<u>Munition:</u>	1.) *927 481	30	M	Wjasma	Sax
		2.) *927 483	20	M	"	"
		3.) *901 790	30	M	"	AOK 9
		4.) 474 459	31	l. P. H.	Jasakowo	Pa. 3
		5.) *927 485	28	M	Wjasma	AOK 9
	<u>Betriebsstoff:</u>	1.) 449 372	25	SKW	Smolensk	H-Lager
	<u>Verpflegung:</u>	1.) *927 023	14	Heu	Polozk	HVD 722
		2.) 458 435	39	Hafer	Wjasma	AOK 9
		3.) 419 278	41	Stroh	Tschapl.	AOK 4
		4.) 470 299	35	Stroh	Wjasma	Viktor
	<u>Sonstige:</u>	1.) 745 803	18	Las 617	"	-
		2.) 745 812	18	Las 720	Kshew	-
		3.) 745 801	19	Las 740	Orel	-
		4.) 745 802	19	Las 638	Wjasma	-
		5.) 414 649	52	P 0287	Polozsko	APP 550
		6.) *897686	13	Brennstoff	Polozk	HVD 722
		7.) 458 388	40	Baracken	Miljatino	HBD 32
		8.) 443 268	39	"	Koslowl	Gr. HBD 53
		9.) 443 228	40	"	"	"

Insgesamt 24 Stge, davon: 5 M
 1 B
 7 V
 11 S.

000635

AUSSENSTELLE O.K.H./Gen.Qu.
BEFEHLSSTELLE MITTE
QU.1/NT

Minsk - Smolensk 6
" - Gomel 4
Kaukasus - Brest 15
" - Polissia 4
" - Roslawl 6
Orla - Poryansk 2
Gomel - Orsk 2

DEN 16. 8. 1942

BETR.: TRANSPORTLAGE, STAND AM 16. 8. 1942 UHR

zu KTB
319.

AN

OKH / GEN. QU / NT

ZUGART	GRENZ- ÜBER- TRITT	ZWISCHEN REICHSGR. MINSK	AUF NORD- STRECKE	ZWISCHEN MINSK U. SMOLENSK	ZWISCHEN MINSK U. GOMEL	OSTWÄRTS ORSCHA	OSTWÄRTS SMOLENSK	OSTWÄRTS GOMEL	OSTW. D. REICHSGR.
M L.F.H. S.F.H. SONST.	1	1	2	1					
			3	1	1				
	1		6	(2)			(5)		(7) 27
BETR.-ST	1	1	3	1	1	1		(7)	(1) 7
MU/ME	1	2	10	2		1			
MUND	2	2							
MEHL			2					2	
HAFER	3	5	(7) 5	(1) 2	1		(1) 3		
RAUHF.	1		6					2	
MARK.	1	1	2						7
FLEISCH				1					
VIEH	2	2	1		(1)		1		
Wollw.			2						
Wollw.			1						
Wollw.		1							
ZUS.	18	13	(7) 29	(7) 5	(7) 2	1	(2) 10	7	7 (5) 67
LAZ.	3	1	4	3	1				
KFZ.			2				(3)		
Pz.K.									
WUG	1	1	3	4					
U	2	2	6	(1) 3	1		(2) 4		
T	2	1	7						
GERÄT							(2)		1
SAMMELZ.	1	2							
Wollw.	1	1	6						
Wollw.		2	3	3					
Wollw.									
ZUS.	3	10	12	13	30	(7) 6	3	2 (1) 10	7 (4) 62
INSGES.	23	27	(7) 73	(4) 16	1 (7) 5	2	(1) 25	(7) 3	(5) (2) 157

() = SELBST AUFGESTELLTE ZÜGE



ZUR AUSLADUNG BEZW. ZUM UMSCHLAG EINGETROFFEN :

ORT	MUN.	BETR.-ST.	VERPFL.	SONSTIGE
Ishew	901790 A9 ✓			
Sytskewka	922480 A9 ✓			
Schokh	927444 A9 ✓ ²⁰			
Imanowo				T 72600 P3
Novodigino	901786 A9 ✓			
"	787839 A9 ✓ ¹⁸			
Milgobino				787982 Schlitten A4 ²²
Woloch				Feldb. 1256 Takt A4 ²²
Topoma	922483 Meer ²⁰			
"	901430 ✓			
"	922481 ✓			
"	787849 ✓			
Ischnowo				P 1287 A7P550
Kritskew				Kap. 1383 A4 ^{22.8}
Drel		K 1262 P2	U 3349 P2	
Lokjowo	923043 P2 ¹⁰			
Sjamsk			U 3730 Vogel	Wsch 5 1240 P2
Jurlewsk		EKW 2372 2-Lg		Kap. 677 Topoma
"				" 720 Ishew
"				" 740 Drel
"				" 638 Topoma
Polozk			927023 Jan HUD ²⁴	897626 Holz HUD 722 ⁷³
Grusel			722	Kap. Jurlewsk Drel
"				" 740 "
Mimsk			U 3343 HUD 764	

WU - UMSCHLAG



Dienststelle: _____ Stelle: _____

Spruch Nr.	Befördert am <i>HPB/Qu 16/8 1942</i>	2350	Uhr durch <i>Gen 29 gel.</i>
	Aufgenommen am	19	Uhr durch
	Erhalten am	19	Uhr <i>Gen</i>

Fern-
Zust.
Blind: **Spruch nr. 2678** von **KTB**
an **318**

Bemerkte: **Geheim**

Abgehende Stelle:	te Meldung	Ort	Tag Monat	Stunde Minuten
Außenstelle OKH./ Gen. Qu. Befehlsstelle Mitte, Qu. 1/W.	Abgegangen		16.8.42	2330
	Angelommen			
An Ps. A. O. K. 3 nachr.: Vers.-Bezirk Mitte, Abt. Mun. <i>abgemitt.</i>				

*In Zusammenhang
Herabsetzung
16.8.42*

1) *U.F.B.* Sperrbestände werden freigegeben. *h.t.j. 1.F.g.*

2) zugewiesen werden:

a) von Bahnhof Wjasma mit Fahrt.-Nr. 882 876
375 to e.F.H.

b) von Bahnhof Wjasma aus Fahrt.-Nr. 927 485
150 to e.F.H. 18 *18*

OKH./Gen. Qu./Qu. 1/W. Nr. *6249*/42 geh.

[Signature]
Oberstlt. i. G.

[Signature]

000636

Geheime Kommandosache!

KTB

Außenstelle OKH/GenQu
Befehlsstelle Mitte

Qu 2 Br. Nr. 155 / 42 Obdos.

Entwurf

O.U., den 16. August 1942.

317

Bezug: OKH/GenStab/GenQu Abt. I/Qu I/II
Nr. 4300/42 G.Kaos.v. 13.7.42.

Betr.: Einheitliche Steuerung der Bauvorhaben
im Bereich der Heeresgruppe Mitte.

an

O. K. H. / Gen. u.

Befehlsstelle Mitte überreicht in den Anlagen

- 1.) Abschrift eines Schreibens Befehlsstelle Mitte / Qu 2
Nr. 11 220/42 vom 7.8.42:
Vorschlag an Heeresgruppe Mitte über zentrale Steuerung
des Einsatzes aller Baukräfte und Baupmittel.
- 2.) Abschrift eines Befehlsentwurfes des Obdos der Heeres-
gruppe Mitte vom 12.8.42.
- 3.) Stellungnahme der Befehlsstelle Mitte vom 15.8.42 zum Befehls-
entwurf des Obdos. der Heeresgruppe Mitte vom 12.8.42.

Befehlsstelle Mitte bittet um Inverständnis OKH./Gen. Qu.
zu dieser Stellungnahme und gegebenenfalls zu den darin erwähnten,
dem Befehlsbereich der Befehlsstelle betreffenden organisatorischen
Vorschlägen.

3 Anlagen!

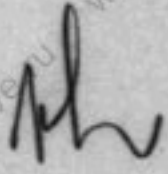
Oberstleutnant i.G.

000637

Aussenstelle OGH/Gen. Qu.
Befehlsstelle Mitte
Qu. 2 Br.B.Nr. 11961/42.

O.U., den 15. August 1942.

Betr.: Einheitliche Steuerung der Bauvorhaben
im Bereich der Heeresgruppe Mitte.

An

Obkdo. der Heeresgruppe Mitte/Gen.d.Pi.

Zu dem der Befehlsstelle Mitte zur Mitprüfung übergebenen
Befehlsentwurf nimmt Befehlsstelle wie folgt Stellung:

1.) Grundsätzliches.

Der Befehlsentwurf sieht vor, daß die Abteilung IVa/Bau
des Versorgungsbezirks Mitte ein Bestandteil des Versorgungs-
bezirks Mitte bleibt, jedoch vom Gen. d. Pi. als Generalbe-
vollmächtigten für das Bauwesen Befehle erhält.

Die Abteilung IVa/Bau ist ein Teil des Versorgungsbezirks
Mitte, der seinerseits der Befehlsstelle Mitte unterstellt ist.
Somit würde eine Unterstellung der Abteilung IVa/Bau unter den
Gen.d.Pi. bedeuten, daß dieser berechtigt ist, einem Teil der
Organisation des Generalquartiermeisters Befehle zu erteilen.
Das ist mit der Verantwortlichkeit des Oberquartiermeisters
der Befehlsstelle Mitte, die als Aussenstelle des General-
quartiermeisters die alleinige Verantwortung für die gesamte
ihm unterstehende Organisation trägt, nicht vereinbar.

Eine Lösung dieses Problems wäre nur dadurch zu erzielen,
daß die Abteilung IVa/Bau aus der Organisation des Versorgungs-
bezirks Mitte und damit der Befehlsstelle Mitte ausgegliedert
würde und dem Gen.d.Pi. als Generalbevollmächtigten für das
Bauwesen in alleiniger Zuständigkeit unterstellt würde. Hier-
zu bedarf es der Genehmigung des Gen. Qu.

- 2.) Ein Gleiches gilt für den Versorgungsbezirk Mitte als Ver-
walter und Verteiler der Baustoffe. Auch hier widerspricht es
der Eigenschaft des Versorgungsbezirks Mitte als Bestandteil
einer Aussenstelle des Generalquartiermeisters, nach Befehlen
und Weisungen eines Beauftragten des Oberkommandos der Heeres-
gruppe Mitte zu arbeiten.

000638

- 2 -

Die Lösung hierfür wäre zu finden, wenn mit der Abt. IVa Bau gleichzeitig auch die dem Versorgungsbezirk Mitte unterstellte Heeres-Baudienststelle und das von dieser mit der Verwaltung und Ausgabe von Baustoffen beauftragte Baustofflager aus der Organisation der Aussenstelle OKH/Gen. Qu. ausschiede und dem Gen.d.Fi. als Generalbevollmächtigten für das Bauwesen unterstellt würde. Auch hierzu wäre das Einverständnis des Generalquartiermeisters erforderlich.

3.) Das Ergebnis beider Unterstellungsänderungen besteht darin, daß der gesamte Arbeitsbereich (Steuerung von Bauvorhaben und Verwaltung und Ausgabe von Baustoffen) in die Zuständigkeit des Gen.d.Fi. beim Oberkommando der Heeresgruppe Mitte übergeht.

4.) Die Zuständigkeit des Oberkommandos der Heeresgruppe Mitte ist notwendig, weil es sich um die Steuerung von Bauvorhaben und Zuteilung von Baustoffen nicht nur für Verbände des Heeres, sondern auch in sehr starkem Maße für Verbände der Luftwaffe, des OKW., des Transportchefs, des R.A.D., der O.T., und anderer Organisationen handelt. Luftwaffe und O.T. verfügen beide über ein eigenes Zug- und wohl auch Baustoffkontingent. Eine Organisation für Nachschub und Verwaltung von Baustoffen, wie sie z. Bt. im Versorgungsbezirk Mitte für das Heer gegeben ist, dürfte bei der Luftwaffe beim Luftgau Moskau und bei der O.T. in deren Bauhöfen vorhanden sein. Diesen Bedarfsträgern liefert Heimat und Wirtschaftsinspektion unmittelbar an.

5.) Die Organisation Todt nimmt in der Bauorganisation eine besondere Stellung ein:

Sie ist Bedarfsträger, d.h. verbraucht Baustoffe für eigene Zwecke;

in ihr ist das Hauptkontingent von Arbeitskräften vereinigt; sie bringt durch Nachschub aus der Heimat und Verarbeitung im Lande gewonnener Baustoffe Baumaterial auf.

Aus diesen Gründen erscheint es besonders notwendig, die O.T. mit einem Arbeitstab in der Spitzenorganisation zu beteiligen.

- 3 -

000636

- 3 -

6.) Nach Ansicht der Befehlsstelle Mitte müsste der Arbeitsstab des Generalbevollmächtigten für das Bauwesen nicht nur einen Bauarbeitsstab des Heeres, wie er mit der Abteilung IVa/Bau dem Generalbevollmächtigten für das Bauwesen unterstellt werden soll, umfassen, sondern gleichzeitig Arbeitsstäbe der Luftwaffe und der O.T.

Damit wird die Spitzenorganisation eine außerhalb eines einzelnen Wehrmachtsteils stehende verantwortliche Befehlsstelle, vergleichbar etwa dem General des Transportwesens.

Dies ist auch erforderlich im Hinblick auf die verschiedenartigen Stellen mit oft widerstrebenden Interessen.

7.) Im einzelnen.

Der der Befehlsstelle Mitte zur Mitprüfung übergebene Entwurf vom 12.8.42 erwähnt nicht einen der Hauptbedarfsträger für Bauvorhaben und Baustoffe, das ist die Luftwaffe. Wie bereits erwähnt, dürfte diese beim Luftgau Moskau eine Bauorganisation sowie ein Kontingent für Baustoffe haben ebenso wie sie über ein eigenes Zugkontingent verfügt. Da sich jedoch ihre Bedürfnisse sowohl hinsichtlich der von der V1 In aus dem Lande aufgebrauchten und anbietenden Baustoffe wie auch hinsichtlich O.T.-Arbeitskräfte mit denen des Heeres und der anderen Bedarfsträger überschneiden müssen, ist eine zentrale Steuerung sofort unterbrochen, wenn die Luftwaffe außerhalb der Gesamtorganisation bleibt.

8.) In dem Befehlsentwurf ist in Punkt 3b) der Versorgungsbezirk Mitte als eine Dienststelle genannt, die Baustoffe beschafft. Dies ist insofern irrig, als Baustoffe nur durch Nachschub aus der Heimat oder durch Erzeugung aus dem Lande aufkommen.

9.) Schlussfolgerung.

Der zur Mitprüfung übergebene Befehlsentwurf bringt nur eine Änderung in der Stelle, die die baulichen Bedürfnisse des Heeres innerhalb der Heeresgruppe Mitte steuert.

- 4 -

000640

- 4 -

Das ist nicht vordringlich, da dies auch jetzt befriedigend geschieht. Wesentlich ist, daß der Bedarf aller Dienststellen von Wehrmacht und anderen Organisationen mit den verfügbaren Materialien und Kräften in Übereinstimmung gebracht wird. Es wird vorgeschlagen, erst dafür die organisatorischen Voraussetzungen zuschaffen, bevor der jetzige Zustand geändert wird.

S. Linnert

Oberstleutnant i. G.

Nach Abgangs

O.K.H. / Gen., Qu.

Befehlsstelle Mitte Qu. 2

Versorgungsbezirk Mitte

K. T. B.

Entwurf



Dienststelle: *V. Dem. Mitte* TI. Stelle: *KTB*

Spruch Nr.	Befördert am	<i>19 12</i>	Uhr durch	<i>2. KTWIB-73</i>
	Aufgenommen am	<i>19</i>	Uhr durch	<i>TMU</i>
	Erhalten am	<i>19</i>	Uhr	

Fern- **Spruch nr. *2628/4*** von *KTB* *Seh*
 Funk- *20* an

Bemerkte: *Mun.-Fernschreiben*

316.

Abfösende Stelle:	te Meldung	Ort	Tag Monat	Stunde Minuten
<i>Befehlsstelle Mitte / Qu. 2</i>	<i>Abgegangen</i>		<i>16. 8.</i>	<i>0450</i>
	<i>Angelommen</i>			
	<i>An Vers.-Abschnitt Wjasma</i>			
	<i>nachr.: Feldzeug-Stab 21, Wjasma</i>			

Oberfeldzeugstab 2 (telefon. erledigt)

*Pz.-Stab 21 hat 11 Zugmaschinen am Panzer-A.O.K.3 O.Qu.
 zu übergeben. Den zum Auftanken benötigten Betriebsstoff hat
 Vers.-Abschnitt Wjasma zur Verfügung zu stellen.*

Befehlsstelle Mitte / Qu.2

Schum

my

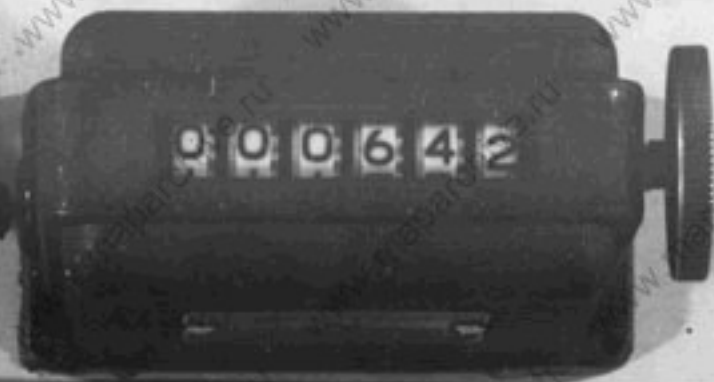

Dienststelle: 2. Div. Mitte Stelle: Postk.

Spruch Nr.	Befördert am	193	Uhr durch	
	Aufgenommen am	193	Uhr durch	
	Erhalten am	193	Uhr	

Spruch nr. 2626 von 10 an 10 KTB
 Fern: 345
 Funk: 345
 Blink: 345

Bemerkung: Geheim

Abfendende Stelle:	te Meldung	Ort	Tag Monat	Stunde Minuten
Aussenstelle OKH/	Abgegangen		16.8.42	0400
Gen-Qu				
Befehlsstelle Mitte	Eingekommen			

Pr. AOK 3
 2 AOK 9 ✓ 3-KR-REQ-

3 nachr.: Pz. AOK 12 ✓
 AOK 4 ✓
 H5. Na. Pü. ✓
 Entwurf: Qu 1
 V

Die ungenügende Ausstattung der Divisionen mit Zugmitteln hat z.T. die untragbar hohen Waffenverluste verursacht.

Um künftig bei notwendigen Bewegungen sicherzustellen, dass alle schweren Waffen geborgen werden, sind von den Armeen Abschleppkolonnen zu bilden und schwerpunktmässig einzusetzen.

Dazu stehen zur Verfügung, ausser den Zugmaschinen des eignen Befehlsbereichs und kontrollfähiger Zugmittel:

- a) den AOK 9: Pz. Berge-Gr. 2; Einsatz bei 3. Pz. Armee muss im Bedarfsfalle möglich sein.
- b) dem Pz. AOK 3: etwa 12 Raupenschlepper des Feldzeug- Batl. 13, gesammelt am 16.8. um Wjasma.
- c) zur Verfügung Befehlsstelle Mitte wird ausserdem bis 17.8. ein behelfsmässiges Abschleppkommando gebildet- Befehlsempfänger bei Oberst Dahme, H5Na. Pü. 2 in Wjasma- mit
 6 Zkw.
 4 Kettenschlepper
 2 Radschlepper

Br. B. 16326/42 g. v. [Signature]

Oberstleutnant i.G.

000645

Aussenstelle OKH/Gen. Qu., Bef.-Stelle Mitte
Leiter des Nachbetriebes

Befördert:

an:

Tag und

1. HPGX	10.12.1945	12.12.1945	12.12.1945
2. HTRK/Gen	10.12.1945	12.12.1945	12.12.1945
3. HPGX	10.12.1945	12.12.1945	12.12.1945
4. HPGX	10.12.1945	12.12.1945	12.12.1945
5. HPGX	10.12.1945	12.12.1945	12.12.1945
6. HPGX	10.12.1945	12.12.1945	12.12.1945

Abgefertigt am:

durch:

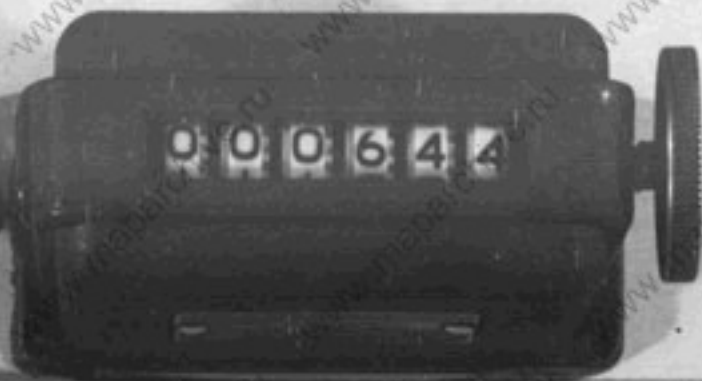

Dienststelle: _____ Postle: _____

Spruch Nr.	Befördert am	19	Uhr durch
	Aufgenommen am	19	Uhr durch
	Erhalten am	19	Uhr

Fern-
Funkt-
Draht-
Spruch Nr. 2590 von KTB
an 314

Bemerkte: **Geheim** Geheime Kommando(sache)

Abgehende Stelle:	te Meldung	Ort	Tag Monat	Stunde Minuten
Außenstelle O.K.H. / Gen. Qu. Befehlsstelle M i t t e Qu. 1 / W.	Abgegangen	- KR -	15.8.42.	0030
	Angekommen			sch
	an <input checked="" type="checkbox"/> A. O. K. 4			
	<input checked="" type="checkbox"/> A. O. K. 9			

- Pz.-A. O. K. 2
- Pz.-A. O. K. 3
- LIX. A. K.

nachr.: Versorgungsbezirk M i t t e .

Bestands- und Nachschublage zwingen dazu, auf eine straffe Bewirtschaftung der Munition für s. F. H. 18 hinzuweisen.

Bei gleichbleibend hohem Verschuss dieser Munition reichen die Bestände nur noch wenige Tage. Nachschub aus ~~Anteil beim O. K. H. / Gen. Qu.~~ auf Neuweisungen blieben wegen mangelnder Beständen in der Heimat und aus der Fertigung erfolglos.

Es wird gebeten, die unterstellten Truppen hierauf eindringlich hinzuweisen und die vorhandenen Armeebestände sparsamst zu behandeln.

Etwas günstiger - jedoch nicht unerschöpflich - ist zur Zeit die Munitionslage bei der s. 10 cm K. 18.

*1942. Hauptverwaltung
ausgangs 14.8.42!*

Befehlsstelle Mitte
Qu. 1 / W. Nr. 850 / 42 sch. *sch.*

Oberstleutnant i. G.

000645

Aussenstelle OKH/Gen. Qu. Bef. Stelle Mitte
Leiter des Nachr. Betriebes

an:		durch:	
1.	AKKUS/AS AB/P 0325	AKKUS	21
2.	HTP/10-	HTP	22
3.	HDP	HDP	23
4.	HDP/10-	HDP	24
5.	HDP/10-	HDP	25
6.			

Abgefertigt am:

durch: /